

Guía de Orientación de Estudios



Guía de Orientación de Estudios

Secretaría Nacional de la Juventud (Senaju)
Calle Compostela 142 - Urbanización La Calesa
Santiago de Surco
Teléfono: 449-0021
www.juventud.gob.pe

Ollanta Humala Tasso
Presidente de la República del Perú

Jaime Saavedra Chanduvi
Ministro de Educación

René Alexander Galarreta Achahuanco
Secretario Nacional de la Juventud

Julio Raúl Corcuera Portugal
Dirección de Investigación y Desarrollo

Edson Alberto Baldeón Gutiérrez
Elaboración de la publicación

Briseida Reyes Porras
Trabajo estadístico

Erik Ambrosio Vila
Andy Christopher Centeno Salcedo
Adriana Isabel Gutiérrez Oblitas
Asistentes de trabajo

Carlos Eduardo Llufrí Riveros
Diseño y diagramación

AVC PUBLICIDAD YARE S.R.L.
Impresión

Hecho en Depósito Legal
en la Biblioteca Nacional del Perú
N° De Depósito Legal: 2014-07226

Presentación

La Secretaría Nacional de la Juventud (SENAJU), ente rector en materia de juventudes, tiene el gusto de presentar la Guía de orientación de estudios. Esta es una herramienta que ayudará a las y los jóvenes que cursan estudios básicos, a tener información sobre las diversas opciones que existen para continuar su preparación en educación superior. No sólo hemos considerado los estudios universitarios, sino también la oferta de los institutos que forman técnicos, al ser una necesidad creciente en nuestro país, que apunta a la producción, la industria y las transferencias tecnológicas. Tampoco dejamos de lado la información productiva y del mercado laboral en las regiones, la que brinda una idea de qué carreras puede emprender la juventud peruana. Asimismo, presentamos la opción de las carreras de las escuelas de oficiales, a las cuales las y los jóvenes pueden dirigirse para forjarse un presente y un futuro.

Hemos querido con este trabajo brindar información útil, ahondando mucho en la calidad y la empleabilidad que las familias y jóvenes del país buscan de los centros de estudios, en función a la realidad de cada región, pero sin dejar de lado los objetivos nacionales. A la vez, aprovechar el bono demográfico con el que actualmente contamos, así como satisfacer las aspiraciones de las y los jóvenes en la obtención de empleo formal, o emprendimiento personal, es una doble tarea. Por eso, también se brinda rankings de universidades; datos de institutos de educación superior acreditados; información para el acceso a becas y crédito educativo; e información útil y resumida, región por región en infografías didácticas; y finalmente, un directorio de carreras por rubros.

La Guía de orientación de estudios se propone constituirse en una fuente de información para el propio Estado, educadores en escuelas, padres preocupados por el futuro de sus hijos, pero sobretodo, para toda la juventud peruana, que afina su vocación con proyectos de vida viables y opciones de éxito, que contribuyan al desarrollo personal y por ende, de toda nuestra nación.

Ing. René Alexander Galarreta Achahuanco
Secretario Nacional de la Juventud

Introducción

La elección de una carrera profesional (universitaria o técnica) es tal vez la más importante decisión del joven egresado de secundaria, pues va a incidir directamente en su futuro personal, en su familia, e incluso va a tener un impacto en la sociedad.

Cada año son cientos de miles de jóvenes del país que tienen la responsabilidad de decidir por la carrera que van a seguir. De ellos, aproximadamente 400.000 jóvenes acceden a educación superior (técnica o universitaria) inmediatamente después de haber completado la educación secundaria¹.

Sin embargo, al finalizar su carrera, la mayoría de los jóvenes no trabajan en lo que han estudiado². El hecho de que la mayoría de jóvenes no trabajen en lo que han estudiado puede deberse, entre otras razones, a que no han elegido adecuadamente la carrera.

¿Qué consideraciones hacen los jóvenes al decidirse por una carrera o profesión? Según la Primera Encuesta de la Juventud, el 78,0% del total de la población joven de 15 a 29 años de edad manifiestan que el aspecto más importante que consideran al elegir una carrera o profesión es que esté relacionada con sus gustos y habilidades. Otros puntos relevantes son que sea bien remunerada (23,8%) y que tenga demanda laboral (22,2%).

La presente Guía de orientación de estudios es una propuesta que busca contribuir con información fiable y pertinente para que los jóvenes egresados de secundaria elijan adecuadamente las carreras universitarias o técnicas.

¹ El grupo de alumnos que terminan la secundaria y al año siguiente continúan con su educación superior es denominado "tasa de transición" a superior. En 2011 y 2012 representa el 34%, según la Encuesta Nacional de Hogares del Instituto Nacional de Estadística e Informática (INEI).

² De acuerdo con la Primera Encuesta Nacional de la Juventud Peruana, del total de la población joven de 15 a 29 años, el 42,0% no estudió, el 35,3% no relaciona los estudios con el trabajo y el 22,6% sí relaciona los estudios con el trabajo.

Presentación	3	5.6. Cajamarca	65
Introducción	5	5.7. Callao	67
Capítulo I: Orientación y plan de vida	9	5.8. Cusco	69
1.1. ¿Qué es vocación?	10	5.9. Huancavelica	71
1.2. ¿Qué es orientación vocacional?	10	5.10. Huánuco	73
1.3. Test vocacional	10	5.11. Ica	75
Capítulo II: Aspectos generales sobre potencialidades del país y demanda laboral	13	5.12. Junín	77
2.1. Sectores y actividades económicas	14	5.13. La Libertad	79
2.2. ¿En qué se emplea la gente?	14	5.14. Lambayeque	82
2.3. Ingresos y nivel educativo	15	5.15. Lima	84
2.4. Mapa de las potencialidades del Perú, según departamentos	16	5.16. Loreto	88
2.5. ¿Qué es el Bono demográfico?	17	5.17. Madre de Dios	90
Capítulo III: Aspectos generales sobre educación superior	19	5.18. Moquegua	92
3.1. ¿Qué hacen los jóvenes?	20	5.19. Pasco	94
3.2. Etapas de la educación	20	5.20. Piura	96
3.3. Carreras profesionales y técnicas	21	5.21. Puno	98
3.4. Instituciones educativas superiores y técnico-productivas	21	5.22. San Martín	100
3.5. Carreras técnicas más demandadas	21	5.23. Tacna	102
3.6. Carreras universitarias según demanda	23	5.24. Tumbes	104
3.7. Carreras universitarias con mayor futuro laboral	24	5.25. Ucayali	106
3.8. ¿Qué debemos tener en cuenta al elegir una carrera profesional?	31	Capítulo VI: Becas y subsidios para estudiantes	109
3.9. Costos de estudios en universidades privadas	32	6.1. ¿Qué tipos de becas existen?	110
3.10. Actividades técnicas	34	6.2. Beca 18	110
3.11. Mapa nacional de instituciones educativas superiores	35	6.2.1. ¿Qué cubre Beca 18?	111
3.12. Escuela de oficiales	36	6.2.2. Beca 18 Modalidad Ordinaria Pregrado Nacional	111
Capítulo IV: Calidad educativa	45	6.2.3. Beca 18 pregrado Internacional	111
4.1. Calidad educativa	46	6.2.4. Beca 18 Modalidad Especial Fuerzas Armadas	111
4.2. ¿Qué es la acreditación?	46	6.2.5. Beca 18 Modalidad Especial Vraem	112
4.3. Demanda de profesionales	46	6.2.6. Beca 18 Modalidad Especial Repared	113
4.4. Universidades y mercado de trabajo en las grandes empresas	46	6.2.7. Beca 18 Modalidad especial Albergues	113
4.5. Ranking de las principales universidades peruanas	48	6.2.8. Beca 18 Modalidad especial Huallaga	114
4.6. Institutos de educación superior pedagógica acreditados	49	6.2.9. Beca 18 Modalidad especial Educación Intercultural Bilingüe	114
Capítulo V: Oferta educativa y demanda laboral por departamentos	53	6.2.10. Beca Presidencia de la República	114
5.1. Amazonas	54	6.2.11. Distribución de becas según departamento, 2014	115
5.2. Áncash	56	6.3. Crédito educativo	116
5.3. Apurímac	58	6.4. Becas de instituciones no oficiales	117
5.4. Arequipa	60	6.5. Programas de estudios en el extranjero y primeras experiencias laborales internacionales	118
5.5. Ayacucho	63	6.6. Instituciones y programas que brindan becas e información sobre becas	120
		6.7. Embajadas que brindan asesoría en becas internacionales	122
		6.8. Información web sobre becas y créditos educativos	124
		Glosario	125
		Bibliografía	129
		Anexos	129

Capítulo I: Orientación y plan de vida

Capítulo II: Aspectos generales sobre potencialidades del país y demanda laboral

2.1. Sectores y actividades económicas

En los últimos tiempos, el Perú vive un crecimiento económico sin precedentes, y se prevé que continúe en los próximos años. En 2012, la economía peruana creció 6,3%, y en los últimos 10 años, 6,5% en promedio, consistente con la tasa de crecimiento potencial de largo plazo⁵. Dicha expansión se sustenta por el dinamismo de la demanda interna, en particular de la inversión privada (13,6%) y la inversión pública (20,8%).

Los sectores con mayor contribución al crecimiento económico son servicios, comercio y manufactura, que en conjunto explican el 80% del producto bruto interno (PBI), resultado del dinamismo de la demanda interna. No obstante, el sector construcción también constituye una importante actividad para el crecimiento del producto en el país⁶.

2.2. ¿En qué se emplea la gente?

La actividad económica (ver las barras celestes del cuadro siguiente) que más emplea en el Perú es la agricultura (24,2%), seguida del comercio (18,9%), la manufactura (10,5%), transportes y comunicaciones (7,7%), restaurantes y hoteles (6,5%), construcción (5,9%), servicios gubernamentales (4,6%), entre otros.

Las barras en azul están referidas a la riqueza del país (PBI). Vemos que no necesariamente los sectores que producen más riqueza (PBI) coinciden con los sectores que emplean a la mayor cantidad de gente. Por ejemplo, la minería, que otorga el 5,3% del PBI, solo emplea al 1,3% de los trabajadores. Se trata de un sector que no requiere mano de obra extensivamente, pues se utilizan sobre todo maquinarias, explosivos, etc. Sin embargo, hay sectores que demandan gran cantidad de mano de obra, como la agricultura, que representa el 8,1 del PBI y brinda trabajo a alrededor de la cuarta parte de la fuerza laboral del país (24,2%). Por otro lado, hay sectores en los que el PBI como la PEA son más armónicos entre sí. Es el caso del comercio (17% PBI y 18,9% de PEA) (ver cuadro siguiente).

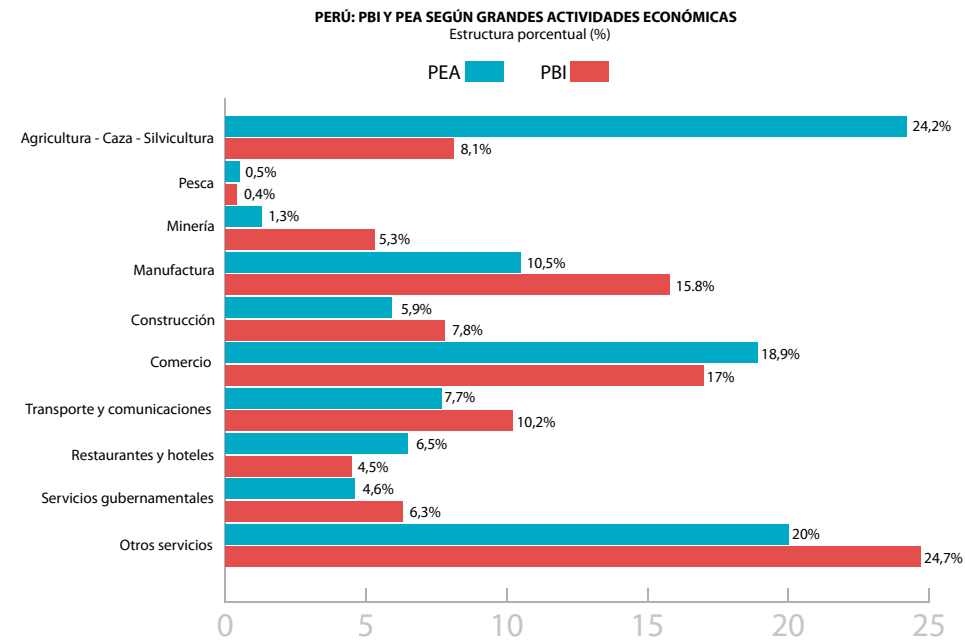

Fuente: INEI 2012. Elaborado por Dindes - Senaju

2.3. Ingresos y nivel educativo

Uno de los factores determinantes de los ingresos es el nivel educativo logrado por las personas, debido a que con ellos serán retribuidos con mayores ingresos laborales.

Como puede verse en el gráfico de abajo, el 2012, los trabajadores que culminaron una carrera universitaria ganan más que los que no lo culminaron o que los que no estudiaron alguna carrera. Los trabajadores que culminaron una carrera universitaria ganarían cinco veces el monto que percibe una persona sin nivel educativo en promedio. Además, una persona con educación técnica completa percibiría en promedio sustancialmente mayor remuneración que aquellos que solo finalizaron secundaria. Estos datos nos advierten que las mejoras sustanciales de ingreso laboral se presentan al pasar del nivel educativo técnico al universitario (S/. 1.153 de diferencia)⁷, como puede verse en el gráfico siguiente.

PERÚ 2007 - 2012: INGRESO LABORAL MENSUAL SEGÚN NIVEL EDUCATIVO
Nuevos soles 2012

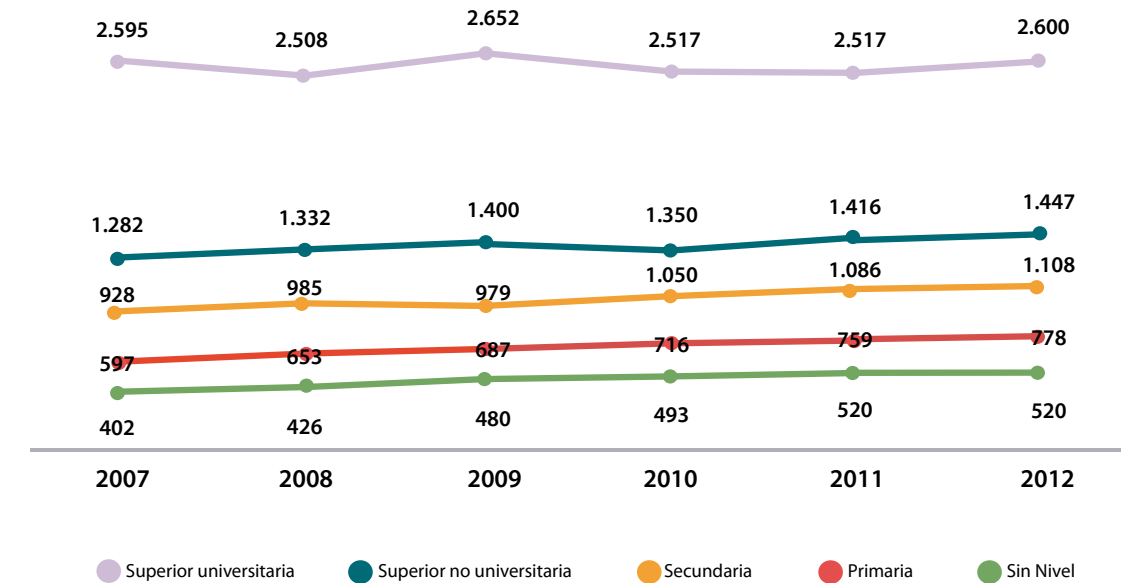

Fuente: INEI - Encuesta Nacional de Hogares 2007 - 2012. Metodología Actualizada.
Elaborada por: MTPE - DGPE - Dirección de Investigación Socio Económico Laboral (DISEL).

⁷ Ministerio de Trabajo y Promoción del Empleo (2013). *Informe anual del empleo en el Perú 2012*, p. 36. Consultado el 28 de febrero de 2014 de http://www.mintra.gob.pe/archivos/file/estadisticas/peel/enaho/INFORME_ANUAL_EMPLEO_ENAHO_2012.pdf

⁵ Tasa hasta la que una economía podría crecer en caso de usar plenamente todos sus recursos. En Banco Central de Reserva del Perú (2012). *Memoria 2012*. Consultado el 28 de febrero de 2014 de <http://www.bcrp.gob.pe/docs/Publicaciones/Memoria/2012/memoria-bcrp-2012.pdf>
⁶ Banco Central de Reserva del Perú.

2.4. Mapa de potencialidades del Perú según departamento



Fuente: Plan de Competitividad Nacional

2.5. ¿Qué es el bono demográfico?⁸

En un estudio para el Consorcio de Investigación Económica y Social (CIES), Carlos Eduardo Aramburú vincula de un modo directo la oportunidad del bono demográfico con los temas de pobreza y desarrollo. Explica que el bono demográfico es un fenómeno que “se debe a la disminución de la tasa de dependencia; es decir, una disminución de la proporción de niños y adolescentes y un estancamiento o ligero incremento en la proporción de adultos mayores. [...] la tasa de dependencia infanto-juvenil ha bajado desde mediados de [la década de] 1970 y alcanzará su punto más bajo hacia 2025-2030”. A continuación, señala que “si se asume que *ceteris paribus* no cambian las condiciones de empleo e ingresos, durante este periodo existe el potencial de que los ingresos per cápita aumenten y, por tanto, el consumo y/o el ahorro familiar. Aprovechar esta oportunidad única dependerá de la cantidad y calidad del empleo disponible para las nuevas cohortes que ingresen en la edad laboral. Para aprovechar la potencialidad del bono demográfico, es necesario invertir en mejorar las competencias de los adolescentes y jóvenes de hoy, así como mejorar la oferta y las condiciones de empleo”. No es posible exagerar la importancia y singularidad de esta ventana. En otro artículo, Aramburú ha sido enfático en señalar que “el ‘bono demográfico’ ocurre solo una vez en la historia de una población y es, por tanto, irrepetible”.

Hace falta recordar también el estrecho vínculo entre falta de nivel educativo y pobreza. El investigador Gustavo Yamada ha establecido —en un estudio que toma como base la Enaho 2007— que la probabilidad de ser pobre se correspondía de una manera muy directa con el nivel educativo máximo alcanzado, en la secuencia siguiente:

Como puede verse, completar la secundaria es crucial, y alcanzar ese mismo logro en la educación privada no puede ser simplemente dejado al cuidado del mercado. De no actuar el Estado adecuadamente, supervisando tanto su propia gestión como la que se ofrece bajo la libertad de empresa, se estaría abandonando a parte de la población a una probabilidad de incurrir en pobreza y a un gran riesgo de perpetuarla.

PROBABILIDAD DE SER POBRE SEGÚN NIVEL EDUCATIVO

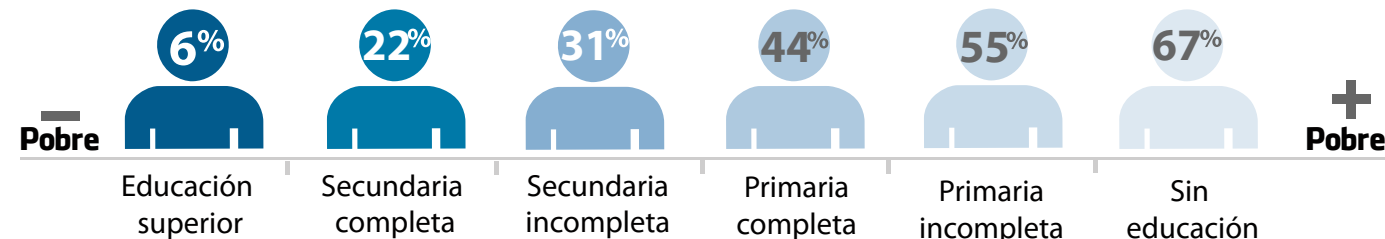

Fuente: Crecimiento económico y demanda por educación superior en el Perú - Gustavo Yamada

⁸ Prochazka, Enrique (2012). *Caracterización de las II. EE. secundarias en el Perú*. Estudio encargado por la Dirección Nacional de Educación Secundaria del Ministerio de Educación, p. 62.

⁹ Consultado el 28 de febrero de 2014 de <http://cies.org.pe/files/ES/Bol63/07-ARAMBURU.pdf>

¹⁰ Consultado el 28 de febrero de 2014 de <http://perueconomico.com/ediciones/67-2012-mar/articulos/1212-los-jovenes-y-el-bono-demografico-oportunidad>

¹¹ Yamada, Gustavo (2007). *Retorno a la Educación Superior en el mercado laboral. ¿Vale la pena el esfuerzo?* Lima: Consorcio de Investigación Económica y Social y Universidad del Pacífico.

¹² Prochazka, Enrique (2012). *Caracterización de las II. EE. secundarias en el Perú*. Estudio encargado por la Dirección Nacional de Educación Secundaria del Ministerio de Educación, Lima, 2012, p.

Capítulo III: Aspectos generales sobre educación superior

3.1. ¿Qué hacen los jóvenes?

Los jóvenes representan el 27,3% (8.227.879) de la población peruana. Si vemos el gráfico siguiente y comparamos las cifras de 2013 (columnas azules) con las de 2009 (columnas rojas), vemos una evolución favorable en la condición de los jóvenes.

Según su dedicación al estudio y/o trabajo, están distribuidos de la siguiente manera, en 2009, el 13,6% de los jóvenes estudia y trabaja, el 24,1% solo estudia, el 45,4% solo trabaja, mientras que el 16,9% solo trabaja.

Para 2013, los jóvenes que solo estudiaban aumentaron (de 18% pasaron al 24,1%), mientras que los jóvenes que ni estudiaban ni trabajaban (los “ni-ni”) disminuyeron (del 19,7% en 2009 pasaron al 16,9% en 2013). Este último dato representa un desafío nacional, ya que se trata de millones de jóvenes que no estudian ni trabajan.

Otro dato interesante tiene que ver con los jóvenes que solo trabajan, que han pasado del 50,4% (en 2009) al 45,4% (en 2013).

Si sumamos a los jóvenes que “estudian y trabajan” más los que “solo estudian” se alcanza el 29,9% en 2009, lo cual aumenta significativamente en 2013, año en que la esta suma alcanza el 37,7% del total de jóvenes.

3.2. Etapas de la educación

Educación básica

Comprende los niveles de enseñanza inicial, primaria, secundaria, educación especial y educación no escolarizada.

Educación superior

Comprende la educación superior universitaria y superior no universitaria. Consolida la formación integral de las personas, produce conocimiento, desarrolla la investigación e innovación y forma profesionales en el más alto nivel de especialización y perfeccionamiento en todos los campos del saber, el arte, la cultura, la ciencia y la tecnología, a fin de cubrir la demanda de la sociedad y contribuir al desarrollo y sostenibilidad del país. Para acceder a la educación superior se requiere haber concluido los estudios correspondientes a la educación básica. En el Perú entre los jóvenes que estudian, tenemos que el 12,0% están matriculados en alguna institución educativa superior no universitaria (institutos, pedagógicos, etc.), mientras que el 19,5% están matriculados en alguna institución universitaria.

Posgrado

Comprende todos aquellos estudios que llevan a una especialización, como estudios de maestría, doctorado y segunda especialización con una duración no menor de 1 año. La segunda especialización se refiere cuando el bachiller o titulado sigue una Especialización de Extensión dentro de su carrera (Economía Internacional, Banca y Finanzas, etc.). Se considera también a la Escuela Superior de Administración de Negocios (ESAN), Centro de Altos Estudios Militares (CAEM).

PERÚ 2013: CONDICIÓN DE JÓVENES QUE ESTUDIAN Y TRABAJAN (de 15 a 29 años)
Estructura porcentual (%)

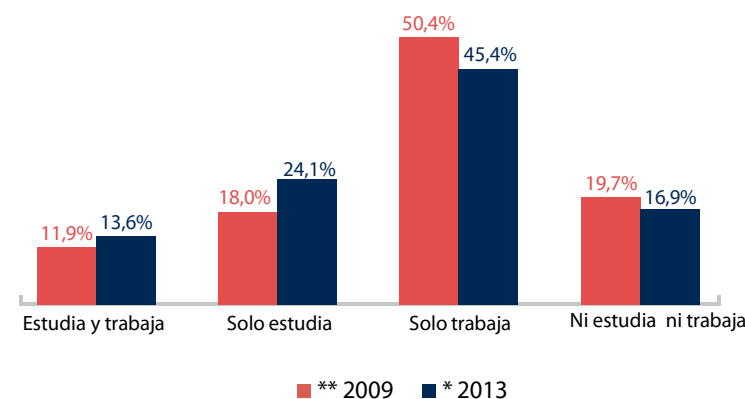

*Fuente: INEI - ENAHO, Trim. II 2013. Elaborado por Dindes - Senaju
**Fuente: INEI - ENAHO, 2009. Elaborado por Dindes - Senaju

3.3. Carreras profesionales y técnicas

Estudiar una carrera significa adquirir conocimientos y capacidades específicas dirigidas a ejercerlas, como un empleo productivo, remunerado y reconocido socialmente (por ejemplo, un abogado, un médico o un músico).

Familia profesional es un conjunto de profesiones que comparten afinidades de las competencias profesionales. Las profesiones que son parte de una misma familia profesional comparten conocimientos y habilidades (por ejemplo, la medicina y la odontología).

Las carreras profesionales se estudian en las universidades y las carreras técnicas, en los institutos de educación superior. Existe una variedad amplia de carreras profesiones y técnicas en las regiones, por lo cual es necesario una información apropiada para que el egresado de secundaria realice una adecuada elección.

3.4. Instituciones educativas superiores y técnico-productivas

Son los centros donde se imparte educación superior y técnico-productiva. Entre ellos tenemos a los siguientes:

- **Institutos y Escuelas de Educación Superior Pedagógicos (IESP):** son instituciones que ofrecen la formación inicial docente que requiere el sistema educativo peruano en todas sus etapas, modalidades, niveles o ciclos y formas. Pueden ofrecer, en programas autorizados por el Ministerio de Educación, capacitación, actualización y especialización a profesionales, profesionales técnicos y técnicos; asimismo, formación especializada a través de estudios de post-título.
- **Institutos y Escuelas de Educación Superior Tecnológicos:** son instituciones que ofrecen la formación técnica, la profesional técnica y la profesional a través de un currículo por competencias que prepare para una cultura productiva con visión empresarial y capacidad emprendedora y responda a las demandas del sector productivo de la Región o del país. Pueden ofrecer, en programas autorizados por el Ministerio de Educación, capacitación, actualización y especialización a técnicos, profesionales técnicos y profesionales; asimismo, formación especializada a través de estudios de post-título.
- **Institutos y Escuelas Superiores de Formación Artística (ESFA):** son instituciones que brindan formación inicial docente en el campo artístico o de artista profesional, en diferentes especialidades. Ofrecen, a través de programas autorizados por el Ministerio de Educación, capacitación, actualización y especialización a técnicos, profesionales técnicos y profesionales, asimismo, formación especializada a través de estudios de post-título. Además, brindan formación artística temprana en sus diferentes modalidades. La formación temprana no constituye educación superior.
- **Institutos de Educación Superior (ISE):** se denominarán Institutos Superiores de Educación a aquellas instituciones que ofrezcan carreras y programas de formación pedagógica y también tecnológica, bajo una misma administración. Fueron originalmente institutos pedagógicos, pero debido a la “crisis de la nota 14” incluyeron en su oferta formativa carreras tecnológicas.
- **Centros de educación técnico productiva (Cetpro):** son centros de enseñanza orientados a la adquisición de competencias laborales y empresariales en una perspectiva de desarrollo sostenible y competitivo. Están dirigidos personas que buscan una inserción o reinserción en el mercado laboral y a alumnos de Educación Básica. Los Cetpro realizan actividades de capacitación, actualización y reconversión laborales y contribuyen con la educación básica ofreciéndole sus servicios especializados.

3.5. Carreras técnicas más demandadas

Las carreras técnicas más estudiadas son las relacionadas con las ciencias físicas, químicas, matemáticas, estadísticas e informática; en segundo lugar las carreras relacionadas con electricidad, electrónica, ingeniería y afines, seguidas de las carreras técnicas relacionadas con la economía, administración de empresas, derecho y afines, como puede verse en el siguiente cuadro.

PERU 2011: POBLACIÓN JOVEN SEGÚN CARRERA TÉCNICA QUE ESTUDIÓ

Carrera técnica que estudió	Abs.	%
Total	1,355,373	100.0%
Técnicos en ciencias físicas, químicas, matemáticas, estadísticas e informática	315.324	23,3%
Técnicos en electricidad, electrónica, ingeniería y afines	261.877	19,3%
Técnicos en ciencias biológicas, agronomía, zoología y afines	34.203	2,5%
Técnicos de nivel medio de la medicina moderna y la salud	248.750	18,4%
Técnicos en navegación marítima y aeronáutica	4.055	0,3%
Operadores de equipos ópticos y electrónicos	233	0,0%
Técnicos en economía, administración de empresas, derecho y afines	260.250	19,2%
Técnicos de nivel medio de actividades artísticas, espectáculos y deportes	52.947	3,9%
Secretarías, telefonistas y otros técnicos de nivel medio	177.734	13,1%

Nota: el valor 0,0 corresponde a un porcentaje menor a 0,1%

Fuente: INEI - Primera Encuesta Nacional de la Juventud 2011
Elaboración: Senaju - Dindes

PERÚ 2012 Y 2013: MATRICULADAS EN IEST Y CETPROS Estructura porcentual (%)

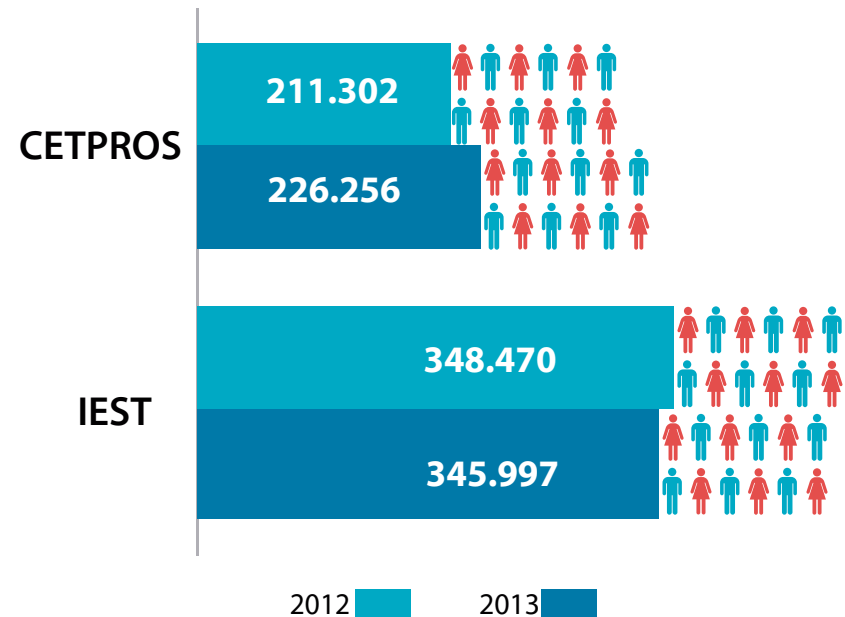

Fuente: Ministerio de Educación. Elaborado Dindes - Senaju.



2do. Parlamento de adolescentes y jóvenes de Iquitos 2013. Fuente : Senaju

3.6. Carreras universitarias según demanda



Otras ingenierías incluye: Administrativa; Biotecnológica; Agronogocios; Minas; Metalúrgica y afines; Transportes; Electricista de Telecomunicación; Energía; Recursos Naturales y Energías Renovables; Mecánica; Pesquera; Química; y otros Ingenieros y profesionales NEOP.

Fuente: ANR - Censo de Universidades 2010

El número de matriculados en las diferentes carreras universitarias no coincide necesariamente con las carreras que las empresas demandan o las que el Estado peruano promueve.

Hay carreras que actualmente tienen una gran cantidad de matriculados, pero sobre ellas se advierte que no tienen futuro laboral. Por otro lado, hay que diferenciar entre las necesidades nacionales y las necesidades regionales. Por ejemplo, puede existir un número de profesionales que excedan la demanda nacional, aunque puede darse el caso de que en varias regiones se necesiten esos profesionales. O viceversa: puede existir sobreoferta en alguna región de determinados profesionales, pero puede existir un déficit de estos mismos profesionales a nivel nacional.

Por lo tanto, el egresado de secundaria debe tener presente la demanda de profesionales teniendo en cuenta no solo la región en la que va a estudiar, sino también la región en la que piensa ejercer su profesión.

Beca 18 ha elaborado un estudio que prioriza las carreras, profesionales y técnicas, según las necesidades de cada región del país. Al final de este texto figura esta relación de carreras. Según el Censo Universitario (ver el gráfico 8), las carreras que los jóvenes más estudian (mayor número de matriculados) son: Derecho, Administración, Ingenierías, Contabilidad, Educación, Ingeniería de Sistemas, Medicina, Ingeniería Civil, entre otras.

¿Son estas las profesiones que tienen mayor futuro laboral?

A continuación, una breve reseña de las carreras con mayor futuro laboral. Si recordamos la necesidad de diferenciar entre las necesidades nacionales y las necesidades regionales, esta relación es solo referencial y depende de la distribución de su demanda en las regiones del país.



Segundo Parlamento de Adolescentes y Jóvenes de Iquitos 2013. Fuente : Senaju

¹³ Fuente: ANR - Censo de Universidades 2010.

¹⁴ En el rubro "Otras ingenierías" no figura Ingeniería Civil ni Ingeniería Industrial.

Ingeniería Ambiental

Síntesis de funciones

Planifica, organiza, dirige, ejecuta, controla las actividades que permitan recuperar, preservar y mejorar el ambiente. Evalúa, previene, controla, supervisa y corrige los efectos del impacto ambiental. En su desempeño profesional aplica un enfoque global sin perder el sentido del entorno local.

Perfil aptitudinal

Iniciativa, creatividad, consciente de su compromiso profesional y de mejora continua, con formación moral y ética, autocrítico; que orienta su desempeño profesional hacia el logro del desarrollo sostenible.

Duración ámbito de trabajo

Cinco años (10 semestres académicos). Empresas del sector del saneamiento ambiental, de agua potable y desagüe, de desechos sólidos.



Ingeniería de Sistemas e Informática

Síntesis de funciones

Planifica, analiza, diseña, selecciona, construye, opera, mantiene, integra, evalúa, optimiza sistemas de diversa índole, con énfasis en sistemas de información, con trabajo inter y trans disciplinario con la finalidad de alcanzar las metas estratégicas organizacionales.

Perfil aptitudinal

Razonamiento lógico, capacidad de abstracción, capacidad analítica, gusto por la investigación y autoaprendizaje, capacidad de trabajar en equipo, trato amable y tolerante.

Duración y ámbito de trabajo

Cinco años (10 semestres académicos). Jefe de proyectos, analista de sistemas, programador, administrador del sistema de información, jefe de soporte técnico (*software* y *hardware*). Analista de métodos, administradores de centros de cómputo, administradores de la base de datos. Asesor de instituciones gubernamentales y no gubernamentales ya sea municipalidades, universidades, ministerios, hospitales, organizaciones no estatales sin fines de lucro, entre otros. Ejerce la docencia universitaria y otras instituciones educativas. Lidera equipos de investigación y desarrollo de proyectos de sistemas de información y de nuevas tecnologías.

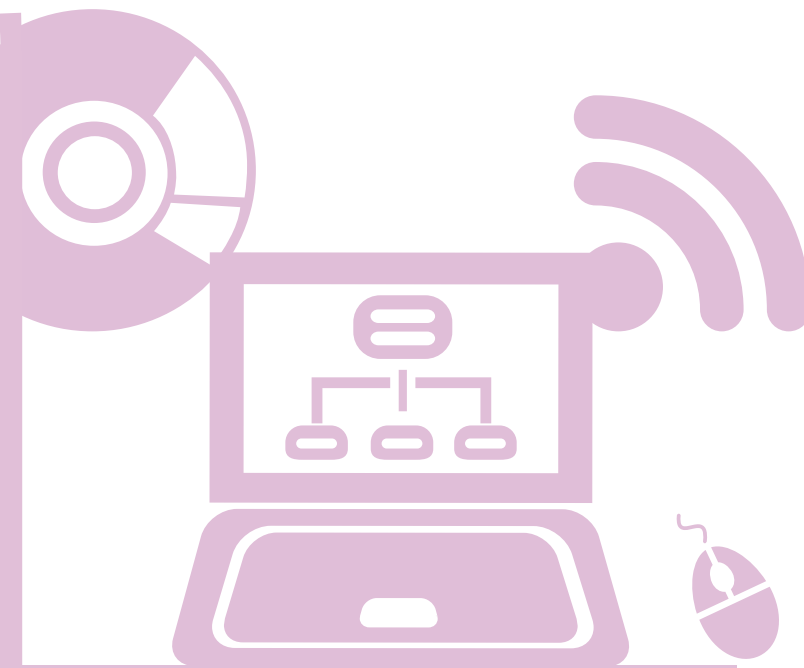

Turismo y Hotelería

Síntesis de funciones

Planifica, organiza y dirige un sistema de información que permita evaluar las actividades de las empresas e institutos de turismo. Organiza y dirige empresas de fomento y animación turística. Produce guías y manuales informativos de lugares y acciones turísticas. Asesora y dirige actividades de protección, conservación y salvataje del patrimonio cultural histórico, artístico y de los recursos naturales de la región y del país. Organiza y gerencia empresas de turismo, hospedaje y restauración.

Perfil aptitudinal

Capacidad de reflexión y análisis, tolerancia y apertura. Facilidad para trabajar en equipo, vocación de servicio, creatividad y proactividad. Habilidad para el dominio de idiomas. Espíritu solidario y de carácter extrovertido. Orientación al cumplimiento de metas y disciplina. Conciencia sobre la importancia de la protección ambiental.

Duración y ámbito de trabajo

Cinco años (10 semestres académicos). Empresas hoteleras, agencias de viajes, guías de turismo, asesoría, administración de restaurantes, organización de eventos, seminarios y congresos, gerencia hoteles, etc.



Ingeniería de Telecomunicaciones

Síntesis de funciones

Planifica, diseña, despliega, mantenimiento y gestión de redes y facilidades de comunicaciones que empleen medios de transmisión, conductores, vía radio u ópticos, tanto fijos como móviles. Planifica, evalúa y organiza negocios dentro del ámbito de las telecomunicaciones y las tecnologías de la información. Dirige, coordina y realiza proyectos en el ámbito de las telecomunicaciones. Desarrolla productos que incluyan *software* y/o *hardware* dedicados al tratamiento y codificación de información vocal, auditiva, visual y, en general, de cualquier tipo de información.

Perfil aptitudinal

Actitud crítica para comprender la realidad local, regional, nacional e internacional. Sensibilidad para apreciar el cultivo de los valores humanos. Actitud permanente para su perfeccionamiento personal y profesional. Capacidad para comunicarse con la comunidad de manera eficaz, así como ser capaz de organizar, dirigir y orientar el personal a su cargo en el desempeño de sus actividades. Capacidad de trabajo en equipo.

Duración y ámbito de trabajo

Cinco años (10 semestres académicos). Podrá laborar en empresas corporativas que necesiten mantener y desarrollar sus propias redes internas de comunicaciones de voz y datos, como bancos, administradoras de fondos de pensiones, grandes empresas industriales y empresas mineras, así como organismos públicos de envergadura nacional; así como liderar proyectos de telecomunicaciones en el ámbito regional, nacional e internacional.



Ingeniería de Minas

Síntesis de funciones

Responsable de la planificación, organización, dirección y control de los proyectos y operaciones mineras, subterráneas y de cielo abierto, de tal manera que la explotación minera sea racional, segura, económica, con preservación del medio ambiente y respeto a las relaciones comunitarias. Está calificado para diversas posiciones gerenciales, de supervisión e investigación.

Perfil aptitudinal

Interpreta y aplica adecuadamente la ciencia y la técnica. Capacidad de dirigir y orientar las funciones a su cargo. Aplica los principios de autoridad y responsabilidad para la toma de decisiones inmediatas.

Duración y ámbito de trabajo

Cinco años (10 semestres académicos). El campo de acción de este profesional es la explotación de yacimientos mineralizados; asesoramiento técnico a empresas públicas y privadas; constitución de empresas de producción independientes; constitución de empresas de auditoría ambiental y fiscalización. Labores en la docencia universitaria instituciones administrativas públicas como ministerios e instituciones de investigación.



Ingeniería Civil

Síntesis de funciones

Diseña, construye, supervisa y dirige la construcción de obras y proyectos como pistas, intercambios viales, puentes, aeropuertos, viviendas, edificios; diseña y supervisa obras hidráulicas como represas, reservorios, haciendo uso para ello de la computadora; ejerce gestión administrativa y gerencial en entidades públicas y privadas. El ingeniero civil efectúa evaluaciones de los impactos sociales, económicos y ecológicos de los proyectos y tiene la capacidad de liderar personas y grupos multidisciplinarios e interdisciplinarios.

Perfil aptitudinal

Actitud permanente de perfeccionamiento personal y profesional; actitud crítica para comprender la realidad local, regional y nacional; habilidad físico-matemática, voluntad de estudio y conocimientos en ciencias básicas.

Duración y ámbito de trabajo

Cinco años (10 semestres académicos). En el sector construcción a través de la ejecución y dirección de obras civiles para el sector privado y público, en los campos de edificación, hidráulica, saneamiento, infraestructura educativa y de salud minería, carreteras, entre otros. Otro campo importante de aplicación se encuentra en los trabajos de consultoría para el diseño y supervisión de la ejecución de obras civiles.



Medicina

SÍNTESIS DE FUNCIONES

Presta atención integral e integrada en diferentes aspectos de la salud individual y colectiva mediante acciones de diagnóstico, promoción, protección, recuperación y habilitación de la salud. Investiga problemas de salud en la población, incluyendo ambientes y servicios, así como las ciencias básicas, para encontrar y aplicar soluciones apropiadas. Realiza una educación médica de calidad. Desarrolla estrategias, condiciones, capacidades y habilidades profesionales que le permitan actuar con un alto nivel de eficiencia en cualquier momento de la historia natural de la enfermedad.

PERFIL APTITUDINAL

Ejerce liderazgo, teniendo la capacidad de delegar poder, evaluar el desempeño y tomar decisiones. Utiliza técnicas de comunicación empática verbal y no verbal con sus pacientes, colegas, equipo de salud y comunidad.

DURACIÓN Y ÁMBITO DE TRABAJO

Siete años (12 semestres académicos y 2 de internado). Hospitales, postas médicas, centros de salud, clínicas, actividad privada, asesoría en laboratorios médicos y organizaciones relacionadas con la salud, institutos de las Fuerzas Armadas, administración pública en el área de salud. Docencia en salud en todos los niveles investigación en salud.



Ingeniería Industrial

Síntesis de funciones

Planifica, gestiona y optimiza los sistemas empresariales y los recursos: humanos, financieros, tecnológicos y materiales en empresas de producción y de servicios. Diseña, ejecuta, conduce y evalúa sistemas productivos y de servicios.

Perfil aptitudinal

Líder, emprendedor. Dominio de la comunicación oral y escrita, en español y otros idiomas, sentido creador. Creatividad e innovación. Responsabilidad social y ética, con estilo proactivo.

Duración y ámbito de trabajo

Cinco años (10 semestres académicos). Empresas industriales y de servicios. Empresas constructoras. Empresas exportadoras de bienes industriales. Proyectos de inversión.



Agronomía

Síntesis de funciones

Planifica, formula, diseña y ejecuta el uso suficiente del agua en la producción agropecuaria. Se encarga de la planificación y gestión empresarial de negocios agropecuarios. Desarrolla sistemas de manejo agrícola con un alto nivel de eficiencia científica y profesional. Diseña, ejecuta y gestiona proyectos de alta tecnología agrícola, tanto en el sector público como en el privado. Diseña, promueve proyectos y estudios de desarrollo rural que comprometan acciones de la agroindustria y la agroexportación. Asume tecnologías y sistemas de última generación aplicándolas al desarrollo de la morfología y fisiología de las plantas, suelos, climas y sistemas de irrigación.

Perfil aptitudinal

Honestidad, responsabilidad. Condiciones de líder. Capacidad emprendedora e innovadora. Capacidad de análisis, síntesis y evaluación. Pensamiento crítico.

Duración y ámbito de trabajo

Cinco años (10 semestres de duración). La actividad de los profesionales agrónomos es amplia y ofrece innumerables posibilidades ocupacionales, tanto en instituciones públicas como en la actividad privada, desarrollando acciones de transferencia de tecnología, investigación, desarrollo empresarial, así como podrán dedicarse a la enseñanza en institutos tecnológicos y en universidades.

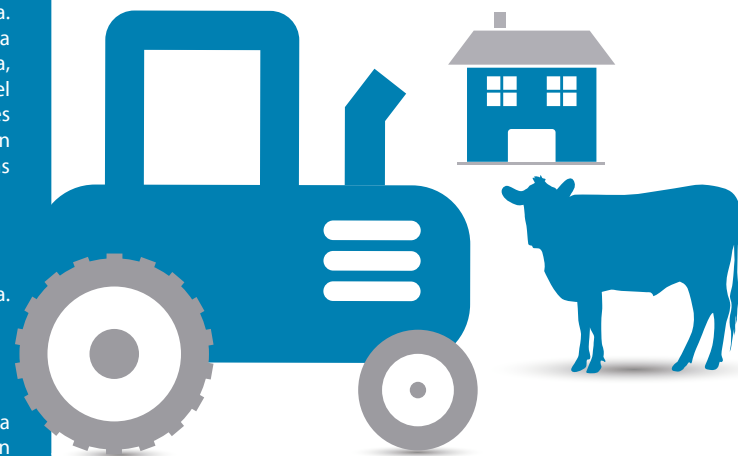

Contabilidad

Síntesis de funciones

Planifica, organiza, dirige y supervisa la contabilidad general y de costos de las actividades económico-comerciales desarrolladas por personas naturales y/o jurídicas del ámbito privado, público o mixto y formula, autoriza y/o certifica los estados financieros correspondientes, incluidos los que se incorporen a las declaraciones juradas y otros para fines tributarios. Elabora presupuestos y fuentes de financiamiento de las empresas privadas y públicas.

Perfil aptitudinal

Creativo, disciplinado, analítico-crítico y con capacidad para resolver problemas contables. Líder emprendedor con dominio de las diferentes áreas del conocimiento operativo y de gestión. Posee un alto sentido de responsabilidad y compromiso con los valores y objetivos sociales y particulares de las organizaciones privadas y públicas. Independencia mental en el ejercicio profesional de conformidad con valores éticos y morales.

Duración y ámbito de trabajo

Cinco años (10 semestres académicos). Contador general en el sector público y privado. Auditor en los aspectos financieros, operativos y tributarios. Asesor y/o consultor en asuntos contables, económicos-financieros, tributarios y de control administrativo en los sectores privados y públicos. Perito contable y tributario. Docente universitario.



Marketing

Síntesis de funciones

Diseña estrategias de mercadeo y elabora planes de *marketing* operativo. Administra la fuerza de ventas desde el reclutamiento hasta su evaluación y control. Desarrolla proyectos de investigación de mercado y análisis de la competencia. Diseña el programa de promoción de un producto (bien o servicio) o de una organización. Dirige su propia empresa de asesoría comercial, de *marketing* y ventas e imagen institucional. Investiga las necesidades del mercado y diseña un producto o servicio que cubra estas necesidades, definiendo la mezcla promocional, los diversos canales de distribución y elaborando estrategias que permitirán introducir eficazmente el producto o servicio en el mercado y maximizar las utilidades del negocio.

Perfil aptitudinal

Dinámico, sociable, comunicador, espontáneo, creativo, innovador, automotivado y motivador.

Duración y ámbito de trabajo

Cinco años (10 semestres académicos). Empresas de productos de consumo masivo o industriales. Empresas de servicios. Agencias de publicidad. Empresas de consultoría en *marketing*, investigación de mercado y asesoría comercial. Empresas de asesoría en comunicación integral e imagen institucional. Empresas de *marketing* directo y *telemarketing*. Empresas públicas y privadas de todos los sectores económicos.



Administración

Síntesis de funciones

Promueve, organiza, asesora y gerencia organizaciones (empresas e instituciones), orientadas a la producción de bienes y prestación de servicios a los diferentes mercados. Para ello emplea métodos e instrumentos científicos y tecnológicos que le permiten manejar oportunidades, optimiza el potencial de los recursos humanos, materiales, económicos, financieros y tecnológicos en la permanente búsqueda de organizaciones eficaces y eficientes.

Perfil aptitudinal

Posee la capacidad de ser emprendedor, ejerce liderazgo y toma iniciativa en las actividades empresariales y organizacionales. Creatividad e iniciativa, posee un alto sentido de responsabilidad, confianza, sensibilidad e identificación personal. Capacidad para adaptarse positivamente a los cambios y circunstancias.

Duración y ámbito de trabajo

Cinco años (10 semestres académicos). Gerente en las áreas funcionales como *marketing*, finanzas, logísticas y recursos humanos. Promotor de empresas y asesor. Se desempeña en las más importantes organizaciones de la región, del país y del extranjero. Pueden laborar en organizaciones de tipo comercial, industrial y de servicios, sean públicas o privadas; e iniciar su labor como adjunto a una gerencia funcional o general.



Psicología

Síntesis de funciones

Diseña y aplica teorías psicológicas para la prevención, conservación y recuperación de la salud mental. Elabora diagnósticos psicológicos con fines evaluativos, correctivos y/o de promoción del desarrollo personal. Participa en equipos multidisciplinarios para elaborar programas y proyectos de educación y terapia familiar, interrelacional y sexual. Formula estrategias de desarrollo personal: autoestima, autorrealización, creatividad, proactividad, asertividad, entre otras.

Perfil aptitudinal

Estabilidad emocional, vocación de servicio, buen nivel intelectual e interés en el desarrollo humano. Habilidad para establecer adecuadas relaciones interpersonales, capacidad analítica y creativa, elevada conducta ética.

Duración y ámbito de trabajo

Cinco años (10 semestres académicos). Se desempeña profesionalmente en: hospitales, clínicas, empresas, organizaciones comunitarias, instituciones educativas de todos los niveles, instituciones deportivas, o ejerciendo libremente la profesión.

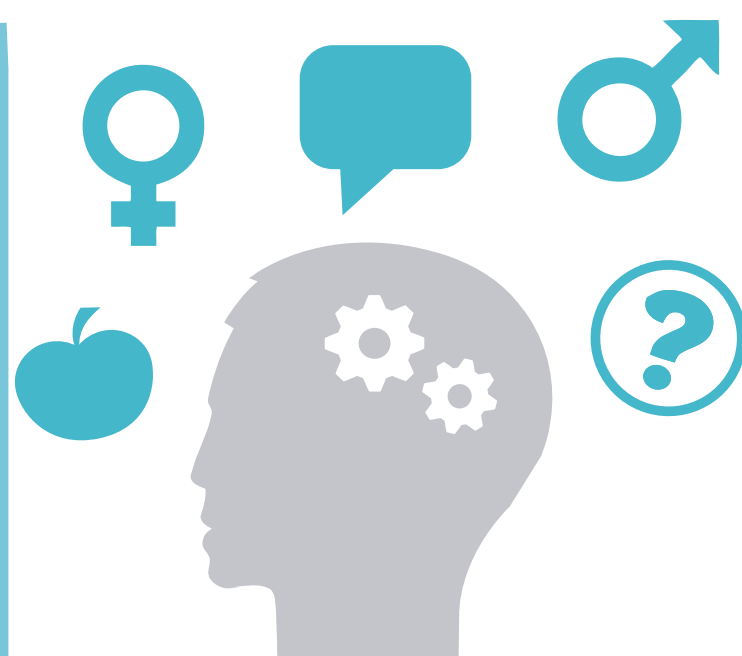

Administración de Negocios Internacionales

Síntesis de funciones

Formula y aplica las políticas, reglas y normas para el logro del planeamiento estratégico en el comercio internacional. Desarrolla procedimientos y programas de acción. Diagnostica la situación real de los mercados internacionales. Formula, ejecuta y evalúa planes y programas operativos. Organiza y sistematiza la data para la planificación. Capta recursos para el cumplimiento de los planes y la ejecución de proyectos en el ámbito nacional o internacional.

Perfil aptitudinal

Persona disciplinada, de mente abierta, capaz de aceptar y entender las diferencias culturales; espíritu emprendedor e iniciativa para ver oportunidades de negocios. Conducta de líder, de respeto a la dignidad de la persona humana, a la libertad de pensamiento, de crítica y de expresión, y solidario.

Duración y ámbito de trabajo

Cinco años (10 semestres académicos). Empresas dedicadas a la importación y exportación de bienes y servicios. Empresas que realizan actividades de intermediación logística, aduanera y banca internacional. Instituciones y organismos que realizan negociaciones, traslados y acuerdos comerciales con países extranjeros y uniones regionales en el campo de negocios internacionales, comercio electrónico, negocios y proyectos internacionales. Investigaciones relacionadas con los negocios internacionales. Docencia universitaria.

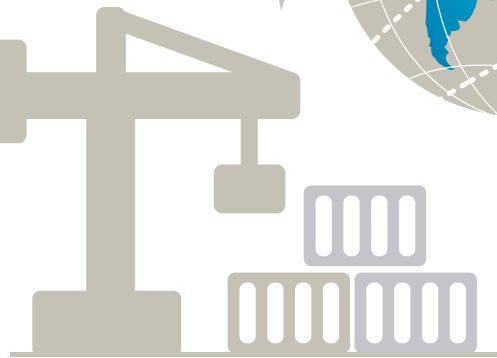

3.8. ¿Qué debemos tener en cuenta al elegir una carrera profesional?

Test de orientación profesional

Teniendo en cuenta que la vocación es un proceso en el tiempo, al momento de elegir una carrera profesional se sugiere resolver un test de orientación vocacional. Deben tenerse siempre presentes las virtudes y limitaciones del test como una técnica que proporciona ayuda para acercarse al joven egresado de secundaria a una familia profesional que corresponde a su vocación.

Mercado laboral

El egresado de secundaria tiene que adquirir información acerca del futuro profesional de las carreras que corresponden a su vocación. El proceso de elección de una carrera debe incluir el análisis de la demanda de trabajo presente y futura. El joven tiene que informarse sobre el exceso de demanda.

Oferta educativa

En los últimos años han aparecido nuevas instituciones de educación superior (universidades e institutos), nuevas carreras profesionales, y han aumentado las becas y ayudas económicas por parte del Estado (préstamos de estudios). El egresado de secundaria tiene que conocer lo que dispone para elegir no solo la carrera profesional, sino también el prestigio de las universidades, si están acreditadas o certificadas, etc. Otro factor importante a considerar tiene que ver con los costos que deberán cubrir en caso de elegir estudiar en una institución privada, así como la empleabilidad según la carrera y la institución que elijan. Esto último se relaciona con las necesidades de las regiones.

Becas

Las becas de estudios son contribuciones económicas dirigidas a financiar los estudios por un periodo determinado. Es conveniente que los egresados de secundaria busquen información sobre las becas a las que pueden acceder. En el capítulo VI de este texto se agrega un directorio de instituciones relacionadas con la disposición de becas en el Perú.



3.9. Costos de estudios en universidades privadas¹⁵

Uno de las decisiones más importantes del estudiante tiene que ver con la universidad en la que estudiará. Actualmente, el número de universidades ha aumentado, especialmente el de las universidades privadas. Existen universidades orientadas a diversos sectores socioeconómicos de la sociedad.

El Grupo Educación al Futuro ha elaborado un *ranking* de costos referenciales de pensiones de estudios de algunas de las principales las universidades privadas del país, especialmente de Lima. Entre las principales conclusiones del estudio tenemos los siguientes:

La Universidad del Pacífico es la de mayor costo en general. De acuerdo con información de la Asamblea Nacional de Rectores, el 95% de estudiantes de esta universidad procede de colegios privados. También hay una alta presencia de estudiantes de colegios privados en la Universidad de Lima (90%), Pontificia Universidad Católica del Perú (85%), Universidad San Ignacio de Loyola (USIL), Universidad ESAN y Universidad Peruana de Ciencias Aplicadas (UPC) (más del 75%)¹⁶.

Medicina es la carrera más cara, ya que cobra la pensión más alta en todas las universidades que tienen esta especialidad. Además, los estudios incluyen dos ciclos más. Esto explica la gran cantidad de postulantes para esta carrera a las universidades públicas como San Marcos y Federico Villarreal. Las universidades Alas Peruanas y Peruana Unión acaban de abrir su Facultad de Medicina¹⁷.

La UPC, San Martín de Porres y Cayetano Heredia son las que tienen rangos de pensiones más amplias, lo cual les permite atender a un mayor mercado, ya que su público objetivo va desde el segmento A hasta el C, e incluso el D. Este dato coincide con el hecho de ser las universidades que mayor crecimiento han mostrado en los últimos años¹⁸.



Segundo Parlamento de Adolescentes y Jóvenes de Iquitos 2013. Fuente: Senaju.

¹⁵ Grupo Educación al Futuro (2014). *Guía vocacional*. Lima: Grupo Educación al Futuro, pp. 5-7.

¹⁶ *Ibid.*

¹⁷ *Ibid.*

¹⁸ *Ibid.*

PERÚ 2014: COSTOS DE UNIVERSIDADES PRIVADAS

UNIVERSIDADES	ADMISIÓN	MATRÍCULA	PENSIÓN		COSTOS DE CICLO	
			Mínimo	Máximo	Mínimo	Máximo
Pacífico	650 - 300	245	1.596	3.576	7.980	17.880
UTEC	450	300	1.450	3.050	7.251	15.250
Piura	220	515	1.410	3.100	7.050	15.500
Usil	350	295	1.383	3.230	6.915	16.150
Lima	380	240	1.333	2.869	6.665	14.344
Ricardo Palma	350 - 410	Variable	1.250	2.100	6.250	10.500
Científica del Sur	300	300	1.200	3.500	6.000	17.500
UCAL	390	Variable	1.190	2.690	5.950	13.450
ESAN	350	350	1.050	2.885	5.250	14.425
Católica del Perú	650 - 400	Variable	1.036	3.238	5.179	16.190
UPC	550	Variable	1.009	3.553	5.045	17.765
Antonio Ruiz de Montoya	150	105	880	2.100	4.400	10.500
Peruana Unión	220-250*	700	803	1.409	4.014	7.045
Cayetano Heredia	450	Variable	725	2.900	3.625	14.500
UTP	200	352	720	720	3.600	3.600
Wiener	150	200	685	685	3.425	3.425
San Martín de Porres	250 - 450	530	612	3.766	3.058	18.832
Garcilaso de la Vega	160 - 210	105	600	1.225	3.000	6.125
Privada del Norte	100	250	560	620	2.800	3.100
Bausate y Meza	150	195	550	550	2.750	2.750
SISE	100	250	550	650	2.750	3.250
Ciencias y Humanidades	200	200	470	470	2.350	2.350
César Vallejo	100	350	450	450	2.250	2.250
San Juan Bautista	200	250	450	1.850	2.250	9.250
Las Américas	70	180	420	570	2.100	2.850
Católica Sede Sapientiae	150	250	414	650	2.070	3.250
Alas Peruanas	150	Variable	320	1.500	1.600	7.500

Fuente: Grupo Educación al Futuro. Elaborado por Dindes - Senaju.

3.12. Escuelas de Oficiales

Escuela de Oficiales de la Fuerza Aérea del Perú (EOFAP) Cap. FAP José Quiñones Gonzales

Oficina de Admisión:
Avenida Arequipa 5200, Miraflores. Telf.: 242-5031
Exámenes:
Avenida Jorge Chávez s/n, Base Aérea Las Palmas, Santiago de Surco, Lima
Telf.: 213-5260 y 213-5200 (6221)
eofap_admision@ fap.mil.pe / www.fap.mil.pe http://avefenix.fap.mil.pe/
eofap2/intro.htm
La Escuela de Oficiales de la FAP garantiza una educación militar, académica, físico-deportiva, cultural y moral de primer nivel. Forma a sus alumnos para que sean oficiales líderes del poder aeroespacial con integridad personal, vocación de servicio y excelencia profesional, apoyada por una moderna infraestructura y equipos de última generación.

Al terminar los estudios, después de un periodo de cinco años, los cadetes reciben el Despacho de Alférez, que los acredita como oficiales de la Fuerza Aérea del Perú, así como el grado profesional de bachiller en Ciencias de la Administración Aeroespacial y posteriormente el título profesional con mención en su especialidad.

Los campos ocupacionales a elegir son las siguientes:

Campo Ocupacional Especialidad

Ciencias Operativas:	Ciencias Administrativas:	Ciencias de las Ingenierías:
Defensa Aérea Defensa y Operaciones Especiales	Abastecimientos Finanzas Personal	Ingeniería Aerofotogramétrica Ingeniería Aeronáutica Ingeniería Electrónica Ingeniería Meteorológica Ingeniería de Sistemas de Armamento Ingeniería de Sistemas Informáticos



Avión MiG-29. Fuente: Internet

Unidades y dependencias FAP (solo se brinda solo información):	
Tumbes:	Destacamento Defensa Aérea, Tumbes Teléfono: 072541081
Piura:	Ala Aérea 1, Piura Teléfono: 073307347, anexo 1633 Grupo Aéreo 11, Talara Teléfono: 073381630, anexo 182
Chiclayo:	Grupo Aéreo 6, Chiclayo Teléfono: 074208409, anexo 264
Ica, Pisco:	Grupo Aéreo 51, Pisco Teléfono: 056542020, anexo 172
Arequipa:	Ala Aérea 3, Arequipa Teléfono: 054443040 anexo 223 Grupo Aéreo 2, Víctor, Arequipa Teléfono: 054492200 Grupo Aéreo 4, La Joya, Arequipa Teléfono: 054221173
Tacna:	Destacamento Defensa Aérea, Tacna Teléfono: 052744663
Iquitos:	Ala Aérea 5, Iquitos Teléfono: 065223697, anexo 5120

Unidades y dependencias FAP (solo se brinda solo información):	
San Martín:	Agrupamiento FAP, Tarapoto Teléfono: 042523144 Agrupamiento FAP, Juanjuí Teléfono: 042545061
Pucallpa:	IV Región Aérea Territorial, Pucallpa Teléfono: 061596094
San Ramón:	Base Aérea, San Ramón Teléfono: 064331140
Puerto Maldonado:	Base Aérea, Puerto Maldonado Teléfono: 082571188



Avión AerMacchi MB-339 Fuente: Internet

Máxima: 1,89 (varones/damas)

(*) Los comandos institucionales, de acuerdo con sus requerimientos, podrán variar la tabla mínima hasta en 1 cm menos, considerando la edad del postulante y proyectando su futuro desarrollo corporal dentro de la Escuela de Formación (solo para postulantes que tengan 15-17 años computados al 31 de diciembre del año anterior al proceso).

9. Peso: de conformidad con la tabla antropométrica.

10. Los postulantes mayores de 18 años que alcancen vacante presentarán declaración jurada simple de no pertenecer a partido u organización política, conforme los alcances de los artículos 34 y 169 de la Constitución Política del Estado.

11. El personal de las Fuerzas Armadas y la Policía Nacional del Perú presentaran el permiso y/o la autorización para postular a la EOFAP, firmado por su respectivo Comando.

12. Estar atléticamente apto y saber nadar.

Escuela de Suboficiales de la Fuerza Aérea del Perú

Avenida Jorge Chávez s/n, Santiago de Surco
Lugar: Base Aérea Las Palmas, Santiago de Surco
Escuela de Suboficiales FAP, Departamento de Admisión
Teléfono: 2135224. Central telefónica: 2135200, anexos: 6396 y 6390
esofa@fap.mil.edu.pe
www.fap.mil.pe/instruccion/esofa

Requisitos generales:

1. Ser peruano(a) de nacimiento o haber nacido en el extranjero de padre o madre peruano(a), siempre que haya sido inscrito(a) en el registro correspondiente durante su minoría de edad.
2. Ser soltero(a), sin hijos, ni encontrarse en estado de gestación.
3. Estar física y mentalmente sano(a).
4. Haber culminado los cinco años de educación secundaria.
5. No haber sido dado de baja por la causal "medida disciplinaria", "falta de aptitud militar" o "incapacidad psicofísica o psicósomática" de ninguna Escuela de Formación Técnica de las Fuerzas Armadas o la Policía Nacional del Perú.
6. Edad: mínima: 16 años, máxima: 22 años 11 meses y 29 días, computados al 31 de diciembre del año anterior de ingreso.
7. Talla mínima: 1,58 m (varones), 1,53 m (damas).
8. Peso: de conformidad con la tabla antropométrica.

Requisitos para el proceso de admisión

Para la inscripción de los postulantes al concurso de admisión se exigirán, entre otros, los requisitos siguientes:

1. Ser peruano(a) de nacimiento, o haber nacido en el extranjero de padre o madre peruanos, siempre que haya sido inscrito(a) en el registro correspondiente durante su minoría de edad.
2. Ser soltero(a), sin hijos ni dependientes directos.
3. No encontrarse en estado de gestación durante el proceso de admisión.
- 4.- Estar física y mentalmente sano(a).
- 5.- Haber culminado los cinco años de educación secundaria.
6. No haber sido expulsado(a) de centro superior de estudios o centro de formación de las Fuerzas Armadas o Policía Nacional del Perú por la causal "medida disciplinaria" o "incapacidad psicofísica".
7. Edad: mínima: 15 años, máxima: 20 años, 11 meses y 29 días computados al 31 de diciembre del año anterior al proceso.
8. Talla: mínima: 1,60 m (damas), 1,65 m (varones).

Al término de sus estudios, el suboficial de la Fuerza Aérea cuenta con las siguientes especialidades:

Abastecimiento Administrativo Defensa Área Finanzas Informática	Mantenimiento de Armamento Mantenimiento de Motores Mantenimiento Electrónico de Vehículos Motorizados
---	--

Descripción de carreras

Oficial de la Fuerza Aérea del Perú

El futuro oficial de la Fuerza Aérea del Perú, acorde con la misión institucional, el perfil profesional del aviador militar y el bachillerato en Ciencias de la Administración Aeroespacial, es un profesional formado durante cinco años, con una serie de especialidades como Armas Comando y Combate (piloto), Defensa y Operaciones Especiales, y Defensa Aérea. Todas estas especialidades están orientadas a la aeronáutica militar, el pilotaje y el soporte. Los oficiales egresados son los profesionales que custodian la inviolabilidad de los cielos del país. Asimismo, desarrollan labores de apoyo a la comunidad en labores de comunicación y traslados aéreos en zonas donde hay dificultades de acceso o emergencias de toda índole.

Horizonte laboral

En la Fuerza Aérea del Perú, de acuerdo con la especialización: Pilotaje, Defensa Aérea, Defensa y Operaciones Especiales, Electrónica, Aeronáutica, Sistemas de Armamento, Finanzas, Abastecimientos.

¿Dónde estudiar?

En la Escuela de Oficiales de la Fuerza Aérea del Perú.

Suboficial de la Fuerza Aérea del Perú

Formar integralmente suboficiales FAP en los aspectos militar, moral, psicofísico, académico y cultural, dentro de una cultura de innovación y calidad, a fin de asegurar su eficiente y eficaz desempeño en los cargos que le asigne la institución, con una permanente práctica de los valores esenciales de la Fuerza Aérea del Perú. La carrera técnica de tres años forma técnicos de Mecánica de Aeronaves, Mantenimiento de Equipos Electrónicos, Meteorología, Aerofotografía, Mantenimiento de Sistemas de Armas, Operación de Equipos de Control de Tránsito Aéreo y Control de Radars.

Horizonte laboral

En la Fuerza Aérea del Perú, de acuerdo con la especialización.

¿Dónde estudiar?

En la Escuela de Suboficiales de la Fuerza Aérea del Perú.

Policia Nacional del Perú

Escuela de Oficiales de la Policía Nacional del Perú Avenida Guardia Civil s/n, cuadra 8, La Campiña, Chorrillos

Teléfonos: 2511592 / 2512800
imagenintitucionalenpnp@yahoo.com
www.pnp.gob.pe/direcciones/diredud/eo

Requisitos para el proceso de admisión

Para participar en el concurso de admisión, los postulantes deben reunir los siguientes requisitos:

1. Ser peruano(a) de nacimiento.
2. Talla mínima: varones: 1,67 m, damas: 1,60 m.
3. Tener peso de acuerdo con la estatura (según tabla).
4. Estado civil: soltero(a) sin hijos.
5. No registrar antecedentes policiales ni judiciales.
6. No estar sometido(a) a procesos judiciales en el fuero común o militar, ni compensado con pena alguna.
7. No haber sido separado(a) ni expulsado(a) de ningún centro de educación secundaria, centro de educación superior, o dado de baja por medida disciplinaria o deficiencia psicofísica de alguna de las escuelas de formación de las Fuerzas Armadas o la Policía Nacional del Perú.



Fuente: Internet

8. Gozar de buena salud física y mental.

9. Tener entre 16 años, 11 meses y 30 días y 22 años, 11 meses y 30 días de edad, computados al 31 de diciembre del año del proceso.

Los alumnos que han concluido satisfactoriamente sus estudios universitarios realizan estudios de cuatro semestres académicos.

Edad: hasta 26 años, 11 meses y 30 días, computados al 31 de diciembre del año del proceso.

Escuela Técnica Superior de la Policía Nacional del Perú (ETSP)

Panamericana Norte, km 27,5, Puente Piedra
Teléfonos: 5485705 / 5483670 / 54857000
www.pnp.gob.pe

La Escuela de Suboficiales de la Policía Nacional del Perú te invita a participar de un periodo de intensas emociones académicas, deportivas, culturales y sociales que constituyen la formación policial. Estas experiencias consolidarán y perfeccionarán el aspecto cognitivo, psicológico, espiritual, místico y de compromiso institucional. Llegarás a la meta con el más grato y sincero sentimiento de identidad por nuestra querida Institución.

La Escuela de Suboficiales te ofrece:

- Educación de calidad	- Alimentación
- Preparación física	- Armamento y equipo
- Actividades socioculturales	- Propinas
- Recreación	- Laboratorio de idiomas
- Atención médica	- Laboratorio de informática
- Atención psicológica	- Preparación en equitación
- Alojamiento	- Preparación en artes marciales

8. Gozar de buena salud física y mental.

9. Tener entre 17 y 27 (26 años, 11 meses y 30 días) años de edad, computados al 31 de diciembre del año del proceso.

10. Haber aprobado los cinco años de educación secundaria.

11. Certificado de licenciado o constancia de servicio activo de las Fuerzas Armadas (mínimo: tres meses).

Descripción de carreras

Oficial de la Policía Nacional

El oficial de la Policía Nacional del Perú con formación de cinco años logra el grado de bachiller y licenciado en Administración y Ciencias Policiales.

Horizonte laboral

En la Policía del Perú, de acuerdo con la especialización: Administración, Contabilidad, Economía, Derecho, Relaciones Industriales, Ingeniería de Sistemas, Psicología, Ciencias de la Comunicación.

¿Dónde estudiar?

Escuela de Oficiales de la Policía Nacional del Perú



Cadetes de la Policía Nacional. Fuente: Internet

Requisitos

Para participar en el Concurso de Admisión, los postulantes deben reunir los siguientes requisitos:

1. Ser peruano(a) de nacimiento.
2. Talla mínima: varones: 1,65 m, damas: 1,58 m.
3. Tener peso de acuerdo con la estatura (según la tabla).
4. Estado civil soltero(a) sin hijos.
5. No registrar antecedentes policiales, penales ni judiciales.
6. No estar sometido a procesos judiciales en el fuero común o militar, ni condenado con pena alguna.
7. No haber sido separado(a) ni expulsado(a) de ningún centro de educación secundaria, centro de educación superior, o dado de baja por medida disciplinaria o deficiencia psicofísica de alguna de las Escuelas de Formación de las Fuerzas Armadas o la Policía Nacional del Perú.

8. Gozar de buena salud física y mental.

9. Tener entre 17 y 27 (26 años, 11 meses y 30 días) años de edad, computados al 31 de diciembre del año del proceso.

10. Haber aprobado los cinco años de educación secundaria.

11. Certificado de licenciado o constancia de servicio activo de las Fuerzas Armadas (mínimo: tres meses).

Descripción de carreras

Oficial de la Policía Nacional

El oficial de la Policía Nacional del Perú con formación de cinco años logra el grado de bachiller y licenciado en Administración y Ciencias Policiales.

Horizonte laboral

En la Policía del Perú, de acuerdo con la especialización: Administración, Contabilidad, Economía, Derecho, Relaciones Industriales, Ingeniería de Sistemas, Psicología, Ciencias de la Comunicación.

¿Dónde estudiar?

Escuela de Oficiales de la Policía Nacional del Perú

Suboficial de la Policía Nacional del Perú

La educación impartida corresponde al nivel técnico superior, equivalente a la que se imparte en otras escuelas e institutos de mando medio. Por consiguiente, a los egresados se les otorga el despacho de suboficial de tercera PNP y el título de técnico en Ciencias Administrativas y Policiales.

Las Escuelas de Suboficiales de la Policía Nacional del Perú ponen al servicio de la sociedad a un profesional integro, dinámico e inteligente, con sólidos principios éticos e integridad moral, respeto por las personas e instituciones, capacidad para influir positivamente en la comunidad, habilidad para integrarse a la sociedad a la cual sirve, identidad institucional y reconocimiento social como profesional técnico.

Horizonte laboral

En la Policía Nacional en las siguientes áreas: Orden y Seguridad, Investigación Criminal, Administración, Inteligencia, Criminalística.

¿Dónde estudiar?

En la Escuela Técnico Superior de la Policía Nacional del Perú

Ejército del Perú

Escuela Militar de Chorrillos Coronel Francisco Bolognesi Avenida Escuela Militar s/n, Chorrillos

Departamento de Admisión
Teléfono: 2510236, anexo 6221
www.esuelamilitar.edu.pe
admissionemchcfb@hotmail.com

La Escuela Militar de Chorrillos Coronel Francisco Bolognesi, alma máter del Ejército, es una de las más antiguas y emblemáticas instituciones para la formación de líderes de carácter, con sólidos principios y valores morales, con una férrea vocación de servicio y amor a nuestra patria.

La Escuela tiene la misión de formar oficiales del Ejército, sustentados en liderazgo de carácter, valores, ciencias militares y férrea disciplina, comprometidos en la mística y el espíritu militar, con tendencias innovadoras, acordes con los roles y retos del Ejército del Perú que exige en el nuevo milenio. A fin de cumplir con esta sagrada misión, la Escuela Militar de Chorrillos te ofrece un programa único de estudios que te forja como líder de hombres y mujeres para servir a tu país como futuro oficial del Ejército del Perú.

Es reconocido el paso marcial de nuestros cadetes en los desfiles y paradas militares, pero la Escuela Militar de Chorrillos es mucho más que un desfile de jóvenes de uniforme. Es una fascinante y gran experiencia de vida, en la que los jóvenes peruanos forjan su intelecto, desarrollan su carácter, incrementan su potencial físico y su seguridad, se alimentan de valores y se preparan como potenciales líderes de mando al servicio de la nación.

El sistema de formación del cadete es integral. Contiene programas, actividades y los recursos necesarios para desarrollar a nuestros futuros líderes. Este sistema contempla la formación en tres áreas principales: académica, militar y física, en un ambiente moral y ético que promueve el desarrollo de un oficial ejemplar del Ejército que volcará su vocación de servicio a la patria, a través de su propia realización



Escuela Militar de Chorrillos. Fuente: Galería de Presidencia Perú

profesional y personal. Este sistema de formación permitirá al futuro cadete obtener el grado de subteniente o alférez de Infantería, Caballería, Artillería, Ingeniería, Comunicaciones, Inteligencia, Material de Guerra o Intendencia, además de obtener la profesión en Ciencias Militares, que le permitirá acceder el grado académico de bachiller a nombre de la nación (Ley 28359). Posteriormente, de acuerdo con la Ley Universitaria, podrá obtener el título de licenciado en Ciencias Militares.

Requisitos para el proceso de admisión

Se denomina proceso de admisión a la secuencia de exámenes y evaluaciones de diferentes áreas, con la finalidad de seleccionar entre los postulantes a aquellos que serán admitidos en los Centros de Formación de las Fuerzas Armadas, según el cuadro de mérito final y en número determinado por las vacantes aprobadas por los comandos institucionales.

Requisitos para postular a la Escuela Militar de Chorrillos

1. Ser peruano(a) de nacimiento o haber nacido en el extranjero de padre o madre peruanos, siempre que haya sido inscrito(a) en el registro correspondiente durante su minoría de edad.
2. Ser soltero(a), sin hijos, ni dependientes directos.
3. No encontrarse en estado de gestación durante el proceso de admisión.
4. Estar física y mentalmente sano(a).
5. Haber culminado los cinco años de educación secundaria.
6. No haber sido expulsado(a) de centro superior de estudios o de formación de las Fuerzas Armadas o la Policía Nacional del Perú por la casual "medida disciplinar" o "incapacidad psicofísica".
7. Edad: mínima: 15 años (*), máxima: 20 años, 11 meses y 29 días (*).
- (*) Cumplidos hasta el 31 diciembre del año anterior al proceso en curso.
8. Talla:
Para postulantes de 18 a 20 años:
Mínima: 1,60 m (damas) y 1,65 m (varones)
Para postulantes de 15 a 17 años:
Mínima: 1,59 m (damas) y 1,64 m (varones)
9. Peso (**)
Mínimo: 47 kg, máximo: 91 kg (damas)
Mínimo: 53 kg, máximo: 94 kg (varones)
(**) Según tabla antropométrica.
10. Cancelar los derechos de inscripción y entregar su Expediente de Admisión con toda la documentación solicitada durante el periodo de inscripción.

Escuela Técnica del Ejército (ETE)

Avenida Prolongación Paseo de la República s/n, Matellini, Chorrillos
Teléfonos: 4676498 / 4676419
www.ejercito.mil.pe

Forma y perfecciona suboficiales del Ejército en calidad de activos o reserva, en las especialidades de interés institucional, a fin de investigar, actualizar y producir doctrina de acuerdo con los requerimientos del Ejército.

Funciones específicas: planear, conducir, coordinar y evaluar la instrucción y el entrenamiento para la formación de suboficiales del Ejército activo, reserva, así como otras tareas que la superioridad disponga, al igual que su perfeccionamiento referido a un campo específico de cualquier especialidad.

Otras funciones: desarrollar estudios de investigación de métodos y procedimientos de instrucción, organización y equipamiento. De igual modo, investigar, actualizar y producir doctrina técnica de sus especialidades de acuerdo con los requerimientos del Ejército; realizar el apoyo administrativo y garantizar la seguridad contribuyendo al logro de los objetivos de la Escuela; y servir como centro de información, educación y formación del personal del servicio activo no acuartelado femenino (Sanaf).

Asimismo, el suboficial tiene la función de ejecutar las actividades de información y educación; actualizar y difundir la historia y tradición de la Escuela; y procesar la información de responsabilidad de la Escuela Técnica del Ejército.



Ejército peruano en Tarapoto. Fuente: Internet



Tanque T-55. Fuente: Internet

Al egresar, el suboficial del Ejército tiene las siguientes especialidades:

Auxiliar de ciencias de la comunicación	Mecánico de computadoras y sistemas automatizado
Auxiliar de estado mayor informático	Mecánico de comunicaciones y electrónica
Auxiliar de ingeniería	Mecánico de equipos de ingeniería
Enfermero militar	Mecánico electricista y electrónico
Mecánico aeronáutico	Operador analista de sistemas de información
Mecánico de armamento y municiones	Operador de comunicaciones y equipos

Requisitos generales

1. Ser peruano(a) de nacimiento.
2. Talla mínima: damas: 1,58 m, varones: 1,65 m.
3. Haber culminado los cinco años de educación secundaria.
4. Estar física y mentalmente sano(a).
5. Acreditar conducta y moralidad intachable.
6. Ser soltero(a), sin hijos.
7. Mínimo: 16 años cumplidos y 22 años, 11 meses y 29 días, cumplidos al 31 de diciembre del año anterior al proceso de admisión.
8. Talla: 1,53 m (damas), 1,58 m (varones).
9. Peso: 43 kg (damas), 50 kg (varones).

Descripción de carreras

Oficina del Ejército Peruano

El oficial del Ejército Peruano es un profesional formado durante cinco años. Su función fundamental es la defensa del territorio nacional y de sus habitantes, contribuyendo al engrandecimiento del país. Pueden optar por diversas armas o servicios: Infantería, Caballería, Artillería, Ingeniería, Comunicaciones, Marina de Guerra e Intendencia.

Horizonte laboral

El Ejército cuenta con una variedad de especialidades que se ven reflejadas en el arma o servicio que elijas durante tu formación en la Escuela Técnica del Ejército. Armas: Infantería, Caballería, Artillería, Ingeniería, Blindados, Comunicaciones e Inteligencia. Servicios: Material de Guerra e Intendencia.

¿Dónde estudiar?

En la Escuela Técnica del Ejército (ETE)

Marina de Guerra del Perú

Escuela Naval del Perú

Calle Medina s/n, La Punta, Callao
Teléfono: 6130400, anexos 6111 y 6297
admisión@escuelanaval.edu.pe
www.escuelanaval.edu.pe

Egresan con el grado de alférez de fragata, bachiller en Ciencias Marítimo-Navales y título profesional como licenciado en Ciencias Marítimo-Navales. Tiene convenios con prestigiosas universidades del país. Especialización: Guerra de Superficie, Submarinos, Infantería de Marina, Operaciones Especiales y Aviación Naval. En el Área Técnica: Ingeniería Electrónica, Ingeniería Aeronáutica, Ingeniería de Sistemas, Hidrografía, Buceo y Salvamento, Inteligencia, Capitanías y Costas, entre otras.

Requisitos para el proceso de admisión

Para la inscripción de los postulantes al concurso de admisión se exigirá, entre otros, los requisitos siguientes:

1. Ser peruano(a) de nacimiento, o haber nacido en el extranjero de padre o madre peruanos, siempre que haya sido inscrito(a) en el registro correspondiente durante su minoría de edad.
2. Ser soltero(a), nunca casado(a), sin hijos ni dependientes directos.
3. No encontrarse en estado de gestación durante el proceso de admisión y los años de formación militar.
4. Estar físicamente y mentalmente sano(a).
5. Haber culminado los cinco años de educación secundaria.
6. No haber sido expulsado(a) de colegio, centro superior de estudios y/o de formación de las Fuerzas Armadas o la Policía Nacional del Perú por medida disciplinaria o incapacidad psicofísica.
7. Edad: mínima: 15 años, máxima: 20 años, 11 meses, 29 días (computados al 31 de diciembre del año anterior al proceso).
8. Talla: mínima 1,60 m (damas), 1,65 (varones). Se evaluará al momento.
9. Peso: de conformidad con la tabla antropométrica (ver Guía del Postulante).
10. No estar ni haber estado inscrito en ningún partido político.
11. Cancelar los derechos de ingreso con la documentación requerida.



Oficiales de mar. Fuente: Galería de Marina de Guerra del Perú

Instituto Superior Tecnológico Naval (CITEN)

Avenida Contralmirante Mora s/n, Base Naval del Callao
Teléfono: 6130400, anexo 3304
www.marina.mil.pe/citen / citen@marinamil.edu.pe

Tres años de instrucción en el CITEN gradúan al alumno como oficial de Mar Tercero y recibe un título a nombre de la nación. Luego es designado a una dependencia naval, donde desempeñará trabajos inherentes a su especialidad técnica profesional. Conforme va ascendiendo en su carrera, el profesional regresa a su alma máter para seguir cursos de posgrado en la Escuela de Calificación, la Escuela de Avanzada o la Escuela de Administración y Supervisión.

Requisitos generales

1. Ser peruano de nacimiento o haber nacido en el extranjero de padre o madre peruanos, siempre que haya sido inscrito(a) en el registro correspondiente durante su minoría de edad.
2. Ser soltero(a), sin hijos, ni encontrarse en estado de gestación.
3. Estar física y mentalmente sano(a).
4. Haber culminado los cinco años de educación secundaria.
5. No haber sido dado de baja por la causal "medida disciplinaria", "falta de aptitud militar" o "incapacidad psicofísica o psicósomática" de ninguna Escuela de Formación Técnica de las Fuerzas Armadas o la Policía Nacional del Perú.
6. Edad: mínima: 16 años, máxima: 22 años, 11 meses y 29 días, computados al 31 de diciembre del año anterior de ingreso.
7. Talla: mínima: 1,53 m (damas), 1,58 m (varones).
8. Peso: de conformidad con la tabla antropométrica.
9. Los postulantes que alcancen vacantes presentarán declaración jurada legalizada notarialmente de no pertenecer a partidos de organización política, conforme a los alcances de los artículos 34 y 169 de la Constitución Política del Estado.
10. Quienes tengan Libreta Militar con la anotación "no seleccionado" o "exceptuado" para el servicio en el activo no podrán postular, según lo dispuesto en el artículo 33 de la Ley 27178.

Descripción de carreras

Oficial de la Marina de Guerra del Perú

El oficial de la Marina es un profesional formado durante cinco años. Su función fundamental es la defensa del mar en sus doscientas millas. Realiza trabajos de investigación de los mares, la hidrografía, etc. Es experto en el manejo de maquinaria y equipo de navegación. Pueden optar por las siguientes especializaciones: Submarinos, Aviación Naval, Fuerza de Operaciones Especiales, Guerra de Superficie, Capitanías y Guardacostas, y Buceo y Salvamento.

Horizonte laboral

En la Marina del Perú, de acuerdo con la especialización: Ingeniería Naval, Ingeniería de Sistemas, Armas de Superficie, Hidrografía y Navegación, Legislación Marina e Inteligencia.

¿Dónde estudiar?

En la Escuela Naval del Perú.

Oficial de mar / Personal subalterno de la Marina de Guerra del Perú

La carrera técnica en la Marina tiene una duración de tres años. Su labor es formar técnicos en entrenamiento naval que brindan soporte a todas las actividades marítimas y trabajan en estrecha coordinación con los oficiales de la Marina.

Horizonte laboral

En la Marina, de acuerdo con la especialización: Armas Submarinas, Artillería, Control de Tiro, Electrónica, Electricidad, Enfermería Naval, Secretaría Administrativa, Guardacostas, Hidrografía, Infantería de Marina, Inteligencia, Maniobras, Mecánica Naval, Mantenimiento de Equipos Electrónicos, Policía Naval, Telemática, Radares, Censores, Abastecimiento.

¿Dónde estudiar?

En el Instituto Superior Tecnológico Naval (CITEN).



Fuente: Galería de Marina de Guerra de Perú

Capítulo IV: Calidad educativa

4.1. Calidad educativa

Según la Declaración Mundial sobre la Educación Superior, en el siglo XXI la calidad educativa “debería comprender todas sus funciones y actividades: enseñanza y programas académicos, investigación y becas, personal, estudiantes, edificios, instalaciones, equipamiento y servicios a la comunidad y al mundo universitario”²¹. Por ello, se recomienda que la calidad educativa de los centros educativos superiores deba ser certificada por instancias nacionales e internacionales creadas especialmente para tal labor, con el objetivo de que los estudios superiores alcancen estándares adecuados en la profesionalización.

En el Perú son dos las instituciones las que certifican la calidad educativa en educación superior:

1. El Consejo de Evaluación, Acreditación y Certificación de la Calidad de la Educación Superior Universitaria (Coneau).
2. El Consejo Nacional de Evaluación, Acreditación y Certificación de la Calidad de la Educación Superior No Universitaria (Coneaces).

4.2. ¿Qué es la acreditación?

La acreditación es el reconocimiento formal de la calidad demostrada por una institución o programa educativo, otorgado por el Estado, a través del órgano operador correspondiente, según el informe de evaluación externa emitido por una entidad evaluadora, debidamente autorizada, de acuerdo con las normas vigentes. La acreditación es temporal y su renovación implica necesariamente un nuevo proceso de autoevaluación y evaluación externa²².

4.3. Demanda de profesionales

En la última década se ha duplicado el número de universidades en el país. Sin embargo, muchas han sido objeto de críticas debido a la calidad de educación que imparten. Desde 1980, las universidades públicas crecen en una razón de 2 a 1, y las privadas, de 9 a 1 aproximadamente²³.

Al mismo tiempo, se ha creado una distancia entre la calidad de la enseñanza en las universidades y lo que el país requiere en su actividad productiva. Muchos de los profesionales, por lo tanto, quedan fuera del mercado de trabajo.

Por otro lado, gran parte de los jóvenes consideran que su trabajo no está relacionado con lo que estudiaron²⁴. De allí la importancia de una adecuada orientación de estudios para los egresados de secundaria.

Las carreras “con mayor proyección al futuro” y “las que el país necesita” son Ingeniería Industrial y Administración de Empresas, según una importante encuesta realizada por Ipsos Apoyo en 2012 entre ejecutivos responsables del área de recursos humanos o personal de grandes empresas de Lima y Callao. Este mismo estudio señaló que la Pontificia Universidad Católica del Perú y la Universidad de Lima serían las instituciones de las cuales egresarían profesionales mejor calificados en varias carreras profesionales²⁵.

Para la mayoría de responsables de la contratación del personal en las grandes empresas, el desempeño en la entrevista y la actitud son dos de los factores más importantes a la hora de evaluar a un postulante a puestos de trabajo en sus organizaciones. Esperan encontrar entre los postulantes un despliegue de inteligencia emocional, conocimientos prácticos y actitud emprendedora²⁶.

4.4. Universidades y mercado de trabajo en las grandes empresas

Un sondeo de Ipsos Perú entre ejecutivos responsables del área de recursos humanos reveló que entre las mil empresas top con mayor nivel de facturación del país se prefiere contratar personas de determinadas universidades públicas y privadas. A continuación, se muestran dos gráficos con las universidades de las que sí contratarían personal estas grandes empresas del país.

²¹ Consultado el 28 de febrero de 2014 de http://www.coneau.gob.pe/component/docman/cat_view/7-direccion-de-evaluacion-y-acreditacion-dea/76-estandares/105-institucional.html?Itemid=

²² Ley del Sistema Nacional de Evaluación, Acreditación y Certificación de la Calidad Educativa.

²³ Instituto Nacional de Estadística e Informática (INEI).

²⁴ Del total de la población joven, el 42% no estudió, el 35,3% no relaciona sus estudios con el trabajo que desempeña, y solo el 22,6% relaciona lo que ha estudiado con el trabajo que desempeña. Ver Secretaría Nacional de la Juventud (2012). Primera encuesta nacional de la juventud. Lima: Secretaría Nacional de la Juventud, p. 128.

²⁵ Consultado el 28 de febrero de 2014 de http://www.ipsos-apoyo.com.pe/estudio_egresados_universitarios

²⁶ Consultado el 28 de febrero de 2014 de http://www.ipsos.pe/sites/default/files/marketing_data/MKT_Data_Percepcion_de_los_egresados_en_las_empresas_2009.pdf

UNIVERSIDADES PÚBLICAS DE LAS QUE CONTRATARÍAN EGRESADOS

Distribución Porcentual (%)

	Total personas (%)			Facturación Anual S/. 2013			Sector 2013		
	2011	2012	2013	Top 1000	Top 1001-2000	Top 2001-3500	Industrial	Comercial	Servicios
UNMSM	85	86	84	83	82	87	85	87	80
UNI	79	73	66	74	71	53	64	66	68
F. VILLARREAL	27	43	50	55	49	45	49	46	53
DEL CALLAO	18	20	26	26	25	27	26	28	24
AGRARIA	23	17	13	17	12	10	13	13	13
SAN AGUSTÍN	7	7	4	4	6	1	5	4	4
DE TRUJILLO	4	4	4	8	2	3	5	4	3
NAC. PIURA	11	2	4	8	2	2	4	2	5
Base	162	151	155	40	61	54	55	53	47

Por el lado de las universidades públicas, el primer lugar de preferencia lo ocupa la Universidad Nacional Mayor de San Marcos, con un 84% de respuestas positivas por parte de las empresas encuestadas (sobre una base de 155 personas). El segundo puesto es para la Universidad Nacional de Ingeniería (66%), el tercero es de la Universidad Federico Villarreal (50%) y el cuarto pertenece a la Universidad Nacional del Callao (26%).

Fuente: Ipsos Marketing, diciembre de 2013. Elaborado por Dindes-Senaju.

UNIVERSIDADES PRIVADAS DE LAS QUE CONTRATARÍAN EGRESADOS

Distribución porcentual (%)

	Total personas (%)			Facturación anual S/. 2013			Sector 2013		
	2011	2012	2013	Top 1000	Top 1001-2000	Top 2001-3500	Industrial	Comercial	Servicios
PUCP	71	68	61	65	70	45	66	67	49
U. LIMA	63	53	52	70	44	43	53	52	52
UPC	28	34	32	27	26	43	32	27	35
USMP	17	24	32	20	37	36	24	40	32
U. PACÍFICO	51	38	31	37	26	32	31	22	40
USIL	9	7	16	10	18	19	11	19	19
R. PALMA	13	14	13	9	15	14	11	16	12
ESAN	8	8	9	10	8	8	9	11	7
GARCILASO	5	11	6	6	6	6	12	0	5
Base	162	151	155	40	61	54	55	53	47

Entre las universidades privadas cuyos egresados las empresas sí contratarían figuran en los primeros lugares la Pontificia Universidad Católica del Perú, seguida por la Universidad de Lima y la UPC. Otras universidades de las que sí se contrataría personal son la Universidad San Martín de Porres (USMP) y la Universidad del Pacífico, tal como puede observarse en la tabla de la izquierda.

Fuente: Ipsos Marketing, diciembre de 2013. Elaborado por Dindes-Senaju.

4.5. Ranking de las principales universidades peruanas (2013)

La prestigiosa revista *América Economía* realiza anualmente un *ranking* sobre las universidades peruanas. Se toman en cuenta los índices de empleabilidad, de prestigio, entre otros importantes indicadores. Según este *ranking*, en 2013 la Pontificia Universidad Católica del Perú fue la mejor universidad en el Perú, seguida de la Universidad de San Marcos, la Universidad de Lima, la Universidad del Pacífico, la Universidad Nacional Agraria La Molina y la Universidad Nacional de Ingeniería. Pueden verse estos datos en la tabla siguiente.

PERU 2012 Y 2013: RANKING DE UNIVERSIDADES PERUANAS

RK 13	RK 12	UNIVERSIDAD	CIUDAD	RÉGIMEN	NRO. DE FACULTADES 2013	NRO. DE ALUMNOS PREGRADO 2012 (*)	ÍNDICE INVESTIGACIÓN 2013 -25%	ÍNDICE EMPLEABILIDAD 2013 -25%	ÍNDICE PRESTIGIO 2013 -20%	ÍNDICE FINAL 2013	SITIO WEB
1	1	PUCP	LIMA	PRIVADA	11	17,531	40.5	100	97.9	84.7	PUCP.EDU.PE
2	2	U. PERUANA CAYETANO HEREDIA	LIMA	PRIVADA	9	3,536	100	80.4	76	84.1	UPCH.EDU.PE
3	3	U. NACIONAL MAYOR DE SAN MARCOS	LIMA	PÚBLICA	20	28,645	62.6	85.3	80.5	81.6	UNMSM.EDU.PE
4	6	UNIVERSIDAD DE LIMA	LIMA	PRIVADA	8	14,109	1.9	83.2	75.2	60.4	ULIMA.EDU.PE
5	4	UNIVERSIDAD DEL PACÍFICO	LIMA	PRIVADA	5	2,179	1.3	78.1	100	60	UP.EDU.PE
6	7	U. NACIONAL AGRARIA LA MOLINA	LIMA	PÚBLICA	8	4,903	16.6	80.5	67.4	56.2	LAMOLINA.EDU.PE
7	5	U. NACIONAL DE INGENIERÍA	LIMA	PÚBLICA	11	11,034	12.3	73.1	63.4	55.2	UNI.EDU.PE
8	10	U. DE SAN MARTÍN DE PORRES	LIMA	PRIVADA	10	31,046	4.5	77.4	66.9	55.8	USMP.EDU.PE
9	13	U. PERUANA DE CIENCIAS APLICADAS	LIMA	PRIVADA	12	15,504	4.8	76.5	64.2	51.8	UPC.EDU.PE
10	8	UNIVERSIDAD DE PIURA	LIMA/PIURA	PRIVADA	6	5,232	3.6	80.2	60.1	50.3	UDEP.EDU.PE
11	12	U. NACIONAL DE SAN AGUSTÍN DE AREQUIPA	AREQUIPA	PÚBLICA	16	24,212	6.6	70.7	58.5	47.8	UNSA.EDU.PE
12	9	U. NACIONAL DE SAN ANTONIO ABAD DEL CUSCO	CUSCO	PÚBLICA	24	16,374	10.7	68.9	55.5	47.3	UNSAAC.EDU.PE
13	14	U. NACIONAL DE TRUJILLO	TRUJILLO	PÚBLICA	12	15,741	5.3	66.1	50.6	43	UNITRU.EDU.PE
14	11	U. NACIONAL FEDERICO VILLARREAL	LIMA	PÚBLICA	18	23,105	4.9	62.1	48.9	41	UNFV.EDU.PE
15	16	UNIVERSIDAD RICARDO PALMA	LIMA	PRIVADA	8	15,153	4.1	58.7	44.5	38.2	URP.EDU.PE.EDU.PE
16	15	UNIVERSIDAD ESAN	LIMA	PRIVADA	2	1,413	2.5	48.9	45.7	36.4	UE.EDU.PE
17	21	U. NACIONAL DEL ALTIPLANO	PUNO	PÚBLICA	19	16,340	1.8	52.4	40.2	34	UNAP.EDU.PE
18	20	U. SAN IGNACIO DE LOYOLA	LIMA	PRIVADA	5	7,726	0.3	50.6	37.6	32.2	USIL.EDU.PE
19	17	U. NACIONAL DE LA AMAZONÍA PERUANA	IQUITOS	PÚBLICA	14	7,216	5.1	40.6	25.5	25.7	UNAPIQUITOS.EDU.PE
20	18	U. NACIONAL SAN LUIS GONZAGA	ICA	PÚBLICA	18	12,779	2.3	35.8	23.1	22.6	UNICA.EDU.PE

Fuente: América Economía. Enero 2014



Campaña política "Joven sin violencia ni dogmatismo", 2011. Fuente: Senaju

4.6. Institutos y Escuelas de Educación Superior Pedagógica: Acreditadas, adecuada a la ley Nro. 29394 y no adecuadas a la ley

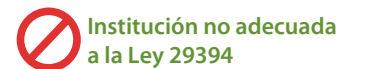

Región AMAZONAS (4)

1. ESFA BAGUA ✓
2. IESP CÉSAR ABRAHAM VALLEJO MENDOZA ✓
3. IESP JOSÉ SANTOS CHOCANO ✓
4. IESP TORIBIO RODRÍGUEZ DE MENDOZA ✓

Región ÁNCASH (18)

1. IESP ALBERTO CORNEJO RAMOS ✓
2. IESP ANTONIO RAIMONDI ⊗
3. IESP CHIMBOTE ✓
4. ISE CHIQUIAN ✓
5. IESP DEL SANTA ✓
6. IESP DIVINO MAESTRO ⊗
7. IESP DON BOSCO ✓
8. IESP EL PACÍFICO ⊗
9. ISE HUARAZ ✓
10. IESP HUARI ✓
11. ISE IGNACIO AMADEO RAMOS OLIVERA ✓
12. IESP MONSEÑOR SANTIAGO MÁRQUEZ ZORRILLA ⊗
13. IESP POMABAMBA ✓
14. IESP SAN JERÓNIMO ⊗
15. IESP SEÑOR DE LOS MILAGROS ⊗
16. IESP SEÑOR DE LUREN ⊗
17. IESP VIRGEN MARÍA DE LAS NIEVES ⊗
18. IESP YUNGAY ⊗

Región APURÍMAC (9)

1. IESP AMÉRICA ✓
2. IESP CCOYLLURQUI ✓
3. ESFA CHABUCA GRANDA ✓
4. ISE GREGORIO MENDEL ✓
5. IESP JOSÉ CARLOS MARIÁTEGUI ✓
6. IESP JOSÉ MARÍA ARGUEDAS ✓
- ANDAHUAYLAS ✓

Región AYACUCHO (10)

1. IESP BENIGNO AYALA ESQUIVEL ✓
2. ISE CUNA DE LA LIBERTAD AMERICANA ✓
3. IESP EL NAZARENO ✓
4. IESP EL PACÍFICO ✓
5. IESP FILIBERTO GARCÍA CUELLAR ✓
6. IESP JOSÉ SALVADOR CAVERO OVALLE ✓
7. IESP JUAN PABLO II (antes Jesús Nazareno) ✓
8. IESP NUESTRA SEÑORA DE LOURDES ✓
9. IESP PUQUIO ✓
10. IESP SAN MIGUEL ARCÁNGEL ⊗

Región AREQUIPA (21)

1. IESP AREQUIPA ✓
2. IESP AUGUSTO SALAZAR BONDY ✓
3. ISE CHIVAY ✓
4. IESP EDUTEK ✓
5. IESP FEDERICO KAISER ✓
6. IESP HISPANOAMERICANO ⊗
7. ISE HONORIO DELGADO ESPINOZA ✓
8. IESP IPSIPRODA ⊗
9. IESP JEAN PIAGET ✓
10. ISE JORGE BASADRE ✓
11. IESP JOSÉ CRISAM ✓
12. IESP JOSÉ LUIS BUSTAMANTE Y RIVERO ✓
13. IESP JUAN PABLO VIZCARDO Y GUZMÁN ⊗
14. ISE LA INMACULADA ✓
15. IESP MAJES ✓
16. ISE MARÍA MONTESSORI ✓
17. IESP SAN FERNANDO DEL VALLE ⊗
18. IESP SAN MARCOS ✓
19. IESP SAN PABLO ✓
20. IESP SANTA MARÍA ⊗
21. IESP WALTER PEÑALOZA RAMELLA ⊗

Región CAJAMARCA (25)

1. ISE 13 DE JULIO DE 1882 ✓
2. ISE ALFONSO BARRANTES LINGÁN ✓
3. IESP ANTENOR ORREGO ✓
4. IESP ARÍSTIDES MERINO MERINO ✓
5. ISE BAMBAMARCA ✓
6. IESP CAJAMARCA ✓
7. ISE CLEMENTE RAMÍREZ TORRES ⊗
8. IESP FERNANDO SILVA SANTISTEBAN / CIENCIAS DE LA INFORMÁTICA COMPUTACIÓN Y SISTEMA ✓
9. ISE FIDEL A. ZÁRATE PLASENCIA ✓
10. ISE HNO. VICTORINO ELORZ ✓
11. ISE HORACIO URTEAGA ✓
12. IESP JEAN PIAGET ✓
13. ESFA MARIO URTEAGA ALVARADO ✓
14. ISE NUESTRA SEÑORA DE CHOTA ✓
15. ISE NUESTRA SEÑORA DE LAS MERCEDES ✓
16. ISE OCTAVIO MATTA CONTRERAS ✓
17. IESP PAKAMUROS ✓
18. IESP PUCARÁ ✓
19. IESP RAFAEL HOYOS RUBIO ✓
20. IESP SAN FRANCISCO DE ASÍS ⊗
21. ISE SAN MARCOS ✓
22. IESP SANTA CRUZ ✓
23. IESP TACABAMBA ✓
24. ISE TEMBLADERA ✓
25. IESP VÍCTOR ANDRÉS BELAUDE ✓

Región CALLAO (3)

1. IESP MARÍA MADRE ✓
2. IESP PAULO VI ✓
3. IESP PERUANO DE LA CIENCIA Y LA CULTURA-IPEC ✓

Región CUSCO (28)

1. ISE ACOMAYO ✓
2. ISE AMAUTA ✓
3. IESP ARCO IRIS ✓
4. IESP BERNABÉ COBO ✓
5. IESP CÉSAR VALLEJO ⊗
6. IESP DIDASKALIO JESÚS MAESTRO ✓
7. IESP DIVINO MAESTRO ✓
8. ISE GREGORIA SANTOS ✓
9. ISE HORACIO ZEVALLOS GÁMEZ ✓
10. IESP KONRAD ADENAUER ✓
11. ISE LA SALLE ✓
12. IESP PIO ROSARIO NUÑEZ DEL PRADO ⊗
13. ISE POMACANCHI ✓
14. IESP PUKLLASUNCHIS (antes RICARDO PALMA) ✓
15. ISE QUILLABAMBA ✓
16. IESP SALESIANO DOMINGO SAVIO ✓
17. IESP SAN AGUSTÍN ⊗
18. IESP SAN IGNACIO DE LOYOLA ⊗
19. IESP SANTA ANA ✓
20. IESP SANTA LUCÍA ✓
21. ISE SANTA ROSA ✓
22. IESP SANTA TERESA ⊗
23. ISE SANTO TOMÁS (Antes DIVINO JESÚS) ✓
24. IESP SICUANI ⊗
25. ISE TÚPAC AMARU ✓
26. IESP URIEL GARCÍA ✓
27. ISE VIRGEN DE LA NATIVIDAD ✓
28. ISE VIRGEN DEL CARMEN ✓

Región HUANCAMELICA (5)

1. IESP EDUCACION FÍSICA ✓
2. IESP HUANCAMELICA ✓
3. ISE SAN JUAN BAUTISTA ✓
4. IESP SANTA ROSA ✓
5. IESP VIRGEN DEL CARMEN

Región HUÁNUCO (9)

1. IESP ANTONIO KUHNER KUHNER
2. IESP AUGUSTO SALAZAR BONDY
3. IESP ESTEBAN PAVLETICH ✓
4. IESP HERMILO VALDIZÁN ✓
5. ISE JOSÉ CRESPO Y CASTILLO
6. IESP JUANA MORENO ✓
7. IESP MARCOS DURÁN MARTEL ✓
8. IESP SAN JUAN DE LA SELVA
9. IESP SEÑOR DE BURGOS

Región ICA (16)

1. IESP ABRAHAM VALDELOMAR ✓
2. IESP ADA A. BYRON ✓
3. IESP AGUSTÍN BOCANEGRA Y PRADA ✓
4. IESP ANTONIO RAIMONDI
5. IESP BALLESTAS ✓
6. ISE CARLOS MEDRANO VÁSQUEZ ✓
7. ISE CHINCHA ✓
8. IESP JESÚS MAESTRO ✓
9. IESP JHALEBEP (antes JOSÉ MATÍAS MANZANILLA) ✓
10. IESP JORGE BASADRE ✓
11. IESP JUAN XXIII ✓
12. IESP MANUEL SANTANA CHIRI ✓
13. IESP MARÍA REICHE
14. IESP MELCHORITA SARAVIA
15. IESP SEÑOR DE LOS MILAGROS ✓
16. ISE SEÑOR DE LUREN ✓

Región JUNÍN (25)

1. IESP BERTOLT BRECHT
2. IESP CHARLES DICKENS
3. IESP CONSTRUYE
4. IESP DEL CENTRO ✓
5. ESFA GUDIELIA ALARCO DE VARGAS ✓
6. IESP GUSTAVO ALLENDE LLAVERÍA ✓
7. IESP HÉROES DE LA BREÑA ✓
8. ISE HUMBERTO YAURI MARTÍNEZ ✓
9. IESP ISABEL LA CATÓLICA ✓
10. IESP JOSÉ ANTONIO ENCINAS ✓
11. ISE JUAN ENRIQUE PESTALOZZI ✓
12. IESP JUAN PABLO II ✓
13. IESP KENNETH COOPER ✓
14. IESP LA ASUNCIÓN DE MARÍA
15. IESP LEONCIO PRADO
16. IESP NOEMÍ UGARTE PAIVA
17. IESP NUESTRA SEÑORA DE GUADALUPE
18. IESP PAMPA SILVA
19. IESP PEDRO MONGE CÓRDOVA ✓
20. IESP PÍO X
21. IESP SAN JOSÉ ✓
22. IESP SAN JUAN BOSCO
23. IESP SANTA FELICITA ✓
24. IESP SELVA CENTRAL
25. IESP TEODORO PEÑALOZA ✓

Región LA LIBERTAD (31)

1. IESP ALEXANDER FLEMING ✓
2. IESP AMÉRICA ✓
3. IESP AMERICANA
4. IESP CACHICADÁN ✓
5. IESP CÉSAR VALLEJO
6. IESP CIENTEC
7. IESP CIRO ALEGRÍA ✓
8. ISE CIRO ALEGRÍA BAZÁN ✓
9. IESP DAVID SÁNCHEZ INFANTE ✓
10. ISE HUANCASPATA ✓
11. IESP INDEPENDENCIA DEI VERBUM
12. IESP INDOAMÉRICA ✓

13. IESP JOSÉ FAUSTINO SÁNCHEZ CARRIÓN ✓
14. IESP JOSÉ VENTURO LUJÁN (antes Magister)
15. IESP JUAN PABLO II
16. IESP JULCAN ✓
17. IESP LA LIBERTAD ✓
18. IESP LIBERTAD ✓
19. IESP LOS LIBERTADORES
20. IESP MARCELINO CHAMPAGNAT
21. IESP MENDELEYEF
22. IESP NOR PERUANO
23. IESP NUESTRA SEÑORA DE LA ASUNCIÓN ✓
24. IESP OXFORD ✓
25. IESP SAN JUAN ✓
26. IESP SAN JUAN DE LA CRUZ ✓
27. IESP SANTO TOMÁS DE AQUINO ✓
28. ISE TAYABAMBA ✓
29. IESP VÍCTOR RAÚL HAYA DE LA TORRE ✓
30. IESP VIRGEN DE LA CARIDAD ✓
31. IESP VIRGEN DE LA PUERTA ✓

Región LAMBAYEQUE (14)

1. IESP ANTONIO RAIMONDI ✓
2. IESP ARCÁNGEL SAN RAFAEL
3. IESP CARLOS DEL CASTILLO NIÑO ✓
4. IESP CIENCIA Y LIBERTAD
5. IESP DE LAMBAYEQUE
6. ISE DEL VALLE ZAÑA ✓
7. IESP EL PACÍFICO
8. IESP INCA GARCILASO DE LA VEGA
9. IESP JORGE BASADRE
10. IESP MONSEÑOR FRANCISCO GONZALES BURGA ✓
11. IESP PERUANO - CANADIENSE ✓
12. IESP PRINCIPE DE GALES ✓
13. IESP RICARDO PALMA
14. ISE SAGRADO CORAZÓN DE JESÚS ✓

Región LIMA - PROVINCIAS (13)

1. IESP HUACHO
2. IESP JESUS DE NAZARETH ✓
3. IESP JUAN E. PESTALOZZI
4. IESP JUAN JACOBO ROUSSEAU
5. IESP JUAN PABLO II ✓
6. IESP NUESTRA SEÑORA DE GUADALUPE ✓
7. IESP RELIGIOSA MARELLIANUM
8. IESP SAN BARTOLOMÉ
9. IESP SAN FRANCISCO DE ASÍS
10. IESP SAN JOSÉ ✓
11. IESP SAN JOSEMARÍA ESCRIVÁ ✓
12. IESP SANTA ANA
13. IESP YAUYOS

Región LIMA (54)

1. IESP ALBERT EINSTEIN ✓
2. IESP ALFONSO UGARTE ✓
3. ISE AMAUTA ✓
4. IESP AMÉRICA ✓
5. IESP ANTONIO RAIMONDI ✓
6. IESP AUGUSTE RENOIR ✓
7. IESP BARTOLOMÉ HERRERA ✓
8. IESP CALIDAD EN REDES DE APRENDIZAJES - CREA
9. IESP CLARIDAD ✓
10. IESP DIEGO THOMSON ✓
11. IESP DIVINO NIÑO ✓
12. IESP EMILIA BARCÍA BONIFFATTI ✓
13. IESP ERIC BERNE ✓
14. IESP EUROAMERICANO ✓
15. IESP GUILLERMINA ENCINAS DE NÚÑEZ
16. IESP HEADWAY COLLEGE ✓
17. IESP J. J. ROUSSEAU
18. IESP JAVIER PÉREZ DE CUELLAR
19. IESP JESÚS DIVINO MAESTRO ✓
20. IESP JESÚS EL MAESTRO ✓
21. IESP JESÚS NAZARENO CAUTIVO
22. IESP JOSÉ CARLOS MARIÁTEGUI ✓

23. IESP JOSÉ JIMÉNEZ BORJA ✓
24. IESP JULIO CHIRIBOGA
25. IESP LOUIS BAUDIN ✓
26. IESP LUISA DE HUMAY ✓
27. IESP MANUEL GONZÁLEZ PRADA ✓
28. IESP MARÍA AUXILIADORA ✓
29. IESP MARÍA INMACULADA CONCEPCIÓN ✓
30. IESP MARIANNE FROSTIG ✓
31. IESP MARYWOOD ✓
32. ESFA MUSEO DE ARTE DE LIMA ✓
33. IESP NELSON ROCKEFELLER ✓
34. IESP NICOLÁS COPERNICO ✓
35. ISE NSTR. SRA. DE LA RECONCILIACIÓN ✓
36. IESP NUESTRA SEÑORA DE LA EVANGELIZACIÓN ✓
37. IESP NUEVA ESPERANZA ✓
38. IESP PAULO FREIRE ✓
39. IESP PEDAGÓGICO DE LIMA ✓
40. IESP RAÚL PORRAS BARRENECHEA ✓
41. IESP ROMA ✓
42. ISE SALESIANO ✓
43. IESP SAN FRANCISCO DE ASÍS ✓
44. IESP SAN JUAN BOSCO ✓
45. IESP SAN MARCELO ✓
46. IESP SAN MARCOS ✓
47. IESP SAN SILVESTRE ✓
48. IESP SANTIAGO ANTÚNEZ DE MAYOLO ✓
49. IESP SANTO DOMINGO ✓
50. IESP SCHILLER - GOETHE ✓
51. IESP SISE ✓
52. IESP SOLIDARIDAD Y CAMPOY ✓
53. ESFA THEODORO VALCÁRCEL CABALLERO ✓
54. IESP VÍCTOR ANDRÉS BELAUNDE ✓

Región LORETO (9)

1. IESP DIVINO NIÑO JESÚS ✓
2. IESP EDISLAO MERA DÁVILA ✓
3. IESP FRAY FLORENCIO PASCUAL ALEGRE GONZÁLEZ ✓
4. ESFA LORENZO LUJÁN DARJÓN ✓
5. ISE LORETO ✓
6. IESP MONSEÑOR ELÍAS OLÁZAR ✓
7. IESP RAMIRO VÁSQUEZ RUIZ
8. IESP REVERENDO PADRE CAYETANO ARDANZA ✓
9. IESP SAN JUAN DE IQUITOS

Región MADRE DE DIOS (1)

1. IESP NUESTRA SEÑORA DEL ROSARIO ✓

Región MOQUEGUA (3)

1. IESP ALIANZA ICHUÑA BÉLGICA ✓
2. IESP CIRO ALEGRÍA ✓
3. IESP MERCEDES CABELLO DE CARBONERA ✓

Región PASCO (2)

1. IESP FRAY ANGEL JOSÉ AZAGRA MURILLO ✓
2. IESP GAMANIEL BLANCO MURILLO ✓

Región PIURA (16)

1. IESP ALEJANDRO SÁNCHEZ ARTEAGA ✓
2. IESP AMAUTA ✓
3. IESP BETEL ✓
4. IESP DOMINGO FAUSTINO SARMIENTO ✓
5. IESP FELIPE GARCÍA FIGALLO ✓

6. IESP FLORENCIA PROFILIO ✓
7. IESP HNO. VICTORINO ELORZ GOICOECHEA ✓
8. IESP JOSÉ EULOGIO GARRIDO ESPINOZA ✓
9. IESP MANUEL VEGAS CASTILLO ✓
10. IESP PIURA ✓
11. IESP RAÚL PORRAS BARRENECHEA ✓
12. IESP SAN AGUSTÍN ✓
13. IESP SAN PABLO ✓
14. IESP TALARA ✓
15. IESP TAMBOGRANDE ✓
16. IESP VICENTE SÁNCHEZ VALER ✓

Región PUNO (25)

1. IESP ADVENTISTA DEL TITICACA ✓
2. IESP ANDRÉS BELLO ✓
3. IESP AURELIO BALDOR ✓
4. ISE AYAVIRI ✓
5. IESP AZÁNGARO ✓
6. ISE CENIT GALEAZA ✓
7. IESP DANTE NAVA ✓
8. IESP EDUCACIÓN FÍSICA ✓
9. IESP EDUTEK ✓
10. ISE FERNANDO STAHL ✓

Región SAN MARTÍN (9)

1. IESP BUENAVENTURA MESTANZA ✓
2. ISE DE PICOTA ✓
3. IESP GENERALÍSIMO JOSÉ DE SAN MARTÍN ✓
4. IESP GRAN PAJATÉN ✓
5. ISE LAMAS ✓
6. IESP LUIS ALBERTO SÁNCHEZ ✓
7. IESP SAN IGNACIO DE TOCACHE ✓
8. IESP TARAPOTO ✓
9. ISE UCHIZA ✓
11. IESP HUANCANÉ ✓
12. IESP ISAAC NEWTON ✓
13. ISE JOSÉ ANTONIO ENCINAS ✓

14. IESP JULI ✓
15. IESP JULIACA ✓
16. IESP LIBERTADOR JOSÉ DE SAN MARTÍN ✓
17. ESFA MOHO ✓
18. IESP NUESTRA SEÑORA DE LOURDES ✓
19. ISE NUÑOA ✓
20. IESP PUNO ✓
21. IESP RICARDO PALMA SORIANO ✓
22. IESP ROSENDO HUIRSE ✓
23. IESP SANDIA ✓
24. IESP SIMÓN BOLÍVAR ✓
25. IESP VON BRAUN ✓

Región TACNA(4)

1. IESP EDUTEK ✓
2. IESP IBEROAMERICANO ✓
3. IESP JOSÉ JIMÉNEZ BORJA
4. ISE JOSÉ LUIS BUSTAMANTE Y RIVERO ✓

Región TUMBES (2)

1. IESP CHILIMASA ✓
2. IESP JOSÉ ANTONIO ENCINAS ✓

Región UCAYALI (5)

1. IESP BILINGÜE DE YARINACOCCHA ✓
2. IESP CORONEL PEDRO PORTILLO SILVA ✓
3. ESFA EDUARDO MEZA SARAVIA ✓
4. IESP HORACIO ZEBALLOS GÁMEZ ✓
5. IESP SYSTEM'S TEACHER'S ✓

Capítulo V: Oferta educativa y demanda laboral por departamentos

5.1. Amazonas

Amazonas, con una superficie de 39.249 km², está ubicado en la parte nororiental del Perú y abarca zonas de sierra, selva alta y selva baja. Alberga una población de 417.508 habitantes, que representan el 1,4% de la población nacional²⁸. Los jóvenes representan el 26,4% (110.133) y están distribuidos de la siguiente manera: el 9,1% estudia y trabaja, el 19,2% solo estudia, el 52,9% solo trabaja, y el 18,9% no estudia ni trabaja. Por otro lado, el 12,6% de los jóvenes estudian en instituciones no universitarias, mientras que el 9,5% estudian en instituciones universitarias.

La población de la región se ocupa en actividades de agricultura, ganadería, silvicultura y pesca (61,8%), comercio, construcción, servicios, transporte, etc.²⁹.

Entre las acarreras profesionales universitarias con mayor número de estudiantes tenemos: Agronomía y afines (18,2%), Educación (14,7%), Enfermería (14,5%), Turismo, Hotelería y Gastronomía (11,7%), Derecho (6,6%) y Contabilidad (5,7%)³⁰.

Según el programa Beca 18, las carreras priorizadas, según las necesidades de la región Amazonas, son las siguientes³¹:

Prioridad 1

Carreras afines a Ingeniería Civil, Arquitectura y Urbanismo; carreras afines a Ingeniería Industrial, Empresarial, Diseño Publicitario y Marketing; y carreras afines a Salud Pública y Psicología.

Prioridad 2

Carreras afines a Ingeniería Ambiental, Agraria y Forestal; carreras afines a Administración en Turismo y Hotelería; y carreras afines a Ingeniería Alimentaria, Bromatología y Enfermería.

Prioridad 3

Carreras afines a Biología, Veterinaria, Zootecnia y Química; y carreras afines a Exportación.

Otras carreras: carreras afines a Ingeniería de sistemas, Informática, Telecomunicaciones y Sistemas Eléctricos; carreras afines a Ingeniería Economía, Estadística, Matemáticas y Finanzas; carreras afines a Ingeniería Pesquera, Naval y Biología Marina; carreras afines a Ingeniería Textil, Diseño de Moda, Confección y Extracción de Materias Primas; carreras afines a Ingeniería Minera, Petrolera y Recursos Extractivos; carreras afines a Ingeniería Mecánica y Mecatrónica.

Según el Ministerio de Educación, la oferta educativa en Amazonas es la siguiente: tres institutos de educación superior pedagógica, dos escuelas de formación artística, 11 institutos y escuelas de educación superior tecnológica, 23 centros de educación técnico productiva y tres universidades.

²⁸ Banco Central de Reserva del Perú. Fuente: INEI.

²⁹ Fuente: INEI-Enaho, segundo trimestre de 2013.

³⁰ Censo Universitario, Asamblea Nacional de Rectores.

³¹ Bases del concurso para el otorgamiento de Beca 18 de pregrado. Convocatoria 2014.



Plaza de Armas de Chachapoyas.
Fuente : © Luis Gamero/PromPerú

1. Demanda Laboral

Distribución de población joven

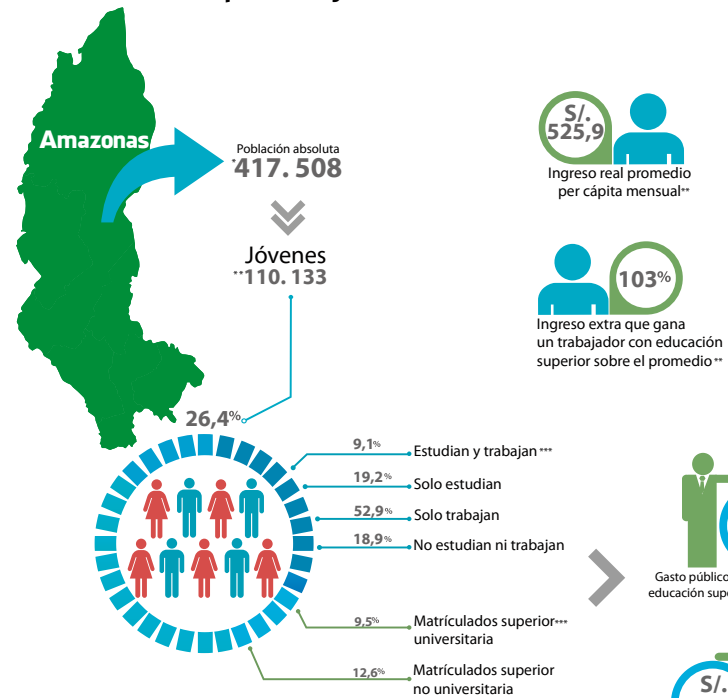

* Fuente: INEI Dirección Técnica de Demografía e Indicadores Sociales.

** Fuente: INEI Dirección Técnica de Demografía e Indicadores Sociales. Jóvenes, edades comprendidas entre 15 y 29 años.

*** Fuente: INEI, Enaho, segundo trimestre de 2013. Elaborado por Dindes y Senajo.

**** Fuente: Minedu (2012), Censo Escolar. Unidad de Estadística Educativa.

Principales ocupaciones en la región

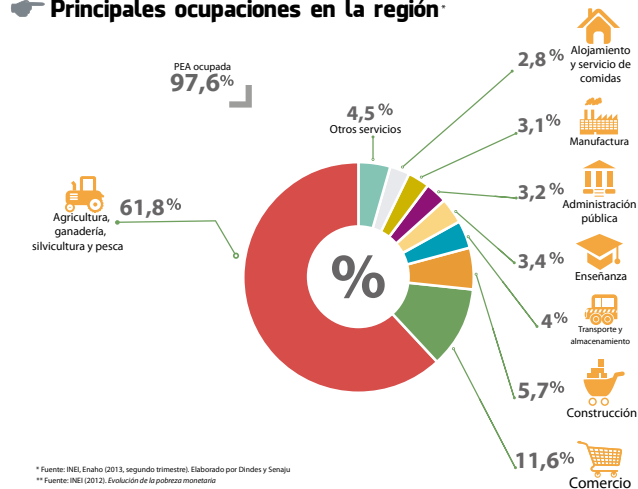

* Fuente: INEI, Enaho (2013, segundo trimestre). Elaborado por Dindes y Senajo.

** Fuente: INEI (2012), Evolución de la población monetaria.

Profesiones con mayor número de estudiantes

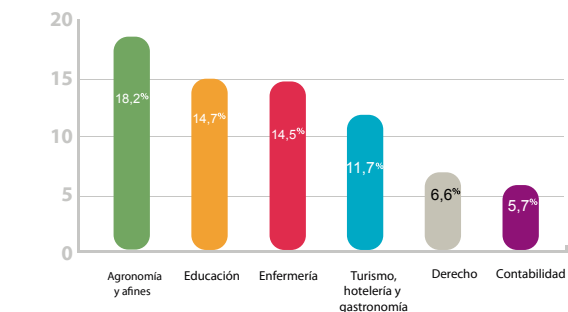

**** Fuente: ANR, Censo de Universidades 2010

2. Oferta educativa

Instituciones no universitarias



Instituciones universitarias

	Universidad	Nro. de postulantes**	Nro. de ingresantes**	Postulantes por cada ingresante**	Nro. de carreras*
Públicas	Univ. Nac. Toribio Rodríguez de Mendoza de Amazonas	2.171	698	3	11
	Univ. Nac. Intercultural Fabiola Salazar Leguía	-	-	-	-
Privadas	Univ. Priv. de la Amazonía Mario Peláez Bazán	-	-	-	5

* Fuente: Digsurp y Minedu

** Fuente: Asamblea Nacional de Rectores (ANR)

5.2. Áncash

El departamento de Áncash, situado en la región central-occidental del país, cubre una superficie de 35.915 km². Comprende territorios de las zonas altas de la cordillera de los Andes y parte del desierto costero peruano.

Alberga una población de 1.129.391 habitantes³². La población se ocupa en actividades agrícolas y ganaderas, así como en comercio, manufactura, construcción, servicios, enseñanza, transporte, entre otras actividades³³. Los jóvenes representan el 26,8% (303.203) y están distribuidos de la siguiente manera: el 13,9% estudia y trabaja, el 26,0% solo estudia, el 45,1% solo trabaja, y el 15,0% ni estudia ni trabaja. Por otro lado, el 10,9% de los jóvenes estudian en instituciones no universitarias, mientras que el 16,5% estudian en instituciones universitarias.

Entre las carreras profesionales universitarias con mayor número de estudiantes en Áncash, tenemos: Contabilidad (13,9%), Ingeniería Civil (11,6%), Derecho (11,0%), Administración (10,8%), Educación (7,3%) y Sistemas (7,0%)³⁴.

Según el programa Beca 18, las carreras prioritizadas, según las necesidades de la región Áncash, son las siguientes³⁵:

Prioridad 1

Carreras afines a Biología, Veterinaria, Zootecnia y Química; carreras afines a Ingeniería Pesquera, Naval y Biología Marina; carreras afines a Ingeniería Civil, Arquitectura y Urbanismo; y carreras afines a Administración en Turismo y Hotelería.

Prioridad 2

Carreras afines a Ingeniería de Sistemas, Informática, Telecomunicaciones y Sistemas Eléctricos; carreras afines a Ingeniería Económica, Estadística, Matemáticas y Finanzas; y carreras afines a Ingeniería Ambiental, Agraria y Forestal.

Prioridad 3

Carreras afines a Salud Pública y Psicología; carreras afines a Exportación; y carreras afines a Ingeniería Alimentaria, Bromatología y Enfermería.



Carnaval en la provincia de Huaraz. Fuente: © Rafael Cornejo/PromPerú

Otras carreras: carreras afines a Ingeniería Industrial, Empresarial, Diseño Publicitario y Marketing; carreras afines a Ingeniería Textil, Diseño de Moda, Confección y Extracción de Materias Primas; carreras afines a Ingeniería Minera, Petrolera y Recursos Extractivos; carreras afines a Ingeniería Mecánica y Mecatrónica.

Según el Ministerio de Educación, la oferta educativa en Áncash es la siguiente: 22 institutos de educación superior pedagógica, tres institutos superiores de educación, 1 escuela superior de educación artística, 45 institutos y escuelas de educación superior tecnológica, 75 centros de educación técnico productiva y cuatro universidades.

1. Demanda Laboral

Distribución de población joven

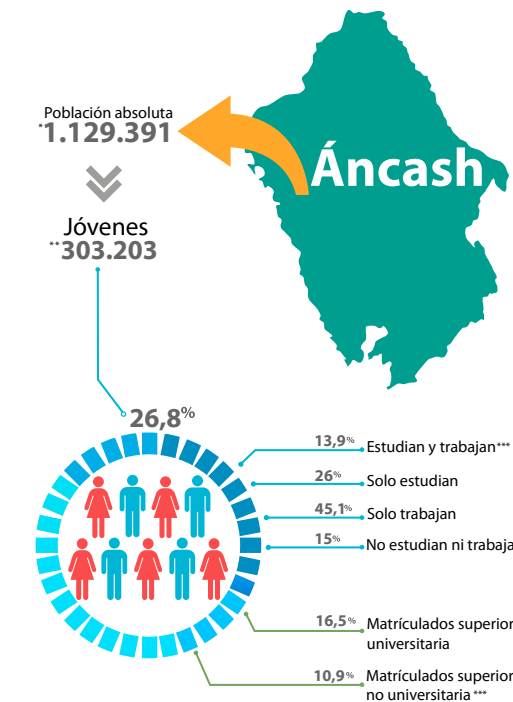

* Fuente: INEI Dirección Técnica de Demografía e Indicadores Sociales.
 ** Fuente: INEI Dirección Técnica de Demografía e Indicadores Sociales. Jóvenes, edades comprendidas entre 15 y 29 años.
 *** Fuente: INEI, Enahó, segundo trimestre de 2013. Elaborado por Dines y Senaju.
 **** Fuente: Minedu (2012). Centro Gestor. Unidad de Estadística Educativa

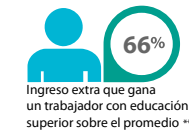

Principales ocupaciones en la región

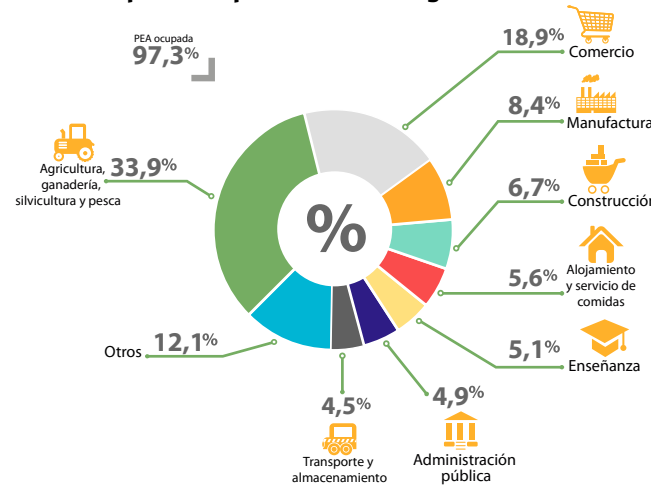

* Fuente: INEI, Enahó (2013, segundo trimestre). Elaborado por Dines y Senaju
 ** Fuente: INEI (2012). Evolución de la pobreza monetaria

Profesiones con mayor número de estudiantes****

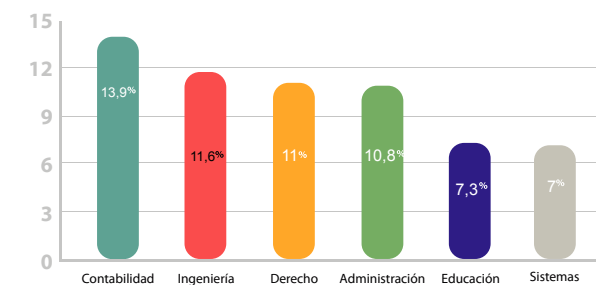

**** Fuente: ANR, Censo de Universidades 2010

2. Oferta educativa

Instituciones no universitarias



Institutos de educación superior elegibles por Beca 18. Convocatoria 2014:
 - Carlos Salazar Moreno
 - Eleazar
 - Guzmán Barrón,
 - Huarmey
 - Senati

Instituciones universitarias

Universidad	Nro. de postulantes**	Nro. de ingresantes**	Postulantes por cada ingresante**	Nro. de carreras*	
Públicas	Univ. Nac. Santiago Antúnez de Mayolo	4.647	1.208	3,8	21
	Univ. Nac. del Santa	1.722	705	2,4	14
Privadas	Univ. Priv. San Pedro	1.641	1.423	1,2	21
	Univ. Priv. Los Angeles de Chimbote	16.894	8.556	2	37

* Fuente: Digesup y Minedu
 ** Fuente: Asamblea Nacional de Rectores (ANR)

³² Banco Central de Reserva del Perú. Fuente: INEI.

³³ Fuente: INEI-Enahó, segundo trimestre de 2013.

³⁴ Censo Universitario, Asamblea Nacional de Rectores.

³⁵ Bases del concurso para el otorgamiento de Beca 18 de pregrado. Convocatoria 2014.

5.3. Apurímac

Apurímac está situado en el sector sureste de los Andes centrales. Tiene una superficie territorial de 20.896 km² y representa el 1,6% del territorio nacional. Alberga una población de 451.881 habitantes³⁷. La población se desempeña en actividades agropecuarias, comerciales, de enseñanza, en industrias manufactureras, en administración pública y en construcción³⁸.

Los jóvenes representan el 27,2% (122.784) y están distribuidos de la siguiente manera: el 20,5% estudia y trabaja, el 32,2% solo estudia, el 33,8% solo trabaja, y el 13,6% no estudia ni trabaja. Por otro lado, el 5,5% de los jóvenes estudian en instituciones no universitarias, mientras que el 32,3% estudian en instituciones universitarias. Entre las carreras universitarias con mayor número de estudiantes tenemos: Agronomía y afines (13,2%), Contabilidad (12,4%), Derecho (9,6%), Administración (8,8%), Enfermería (8,5%) e Ingenierías (excepto Industrial o Civil, 8,2%)³⁹.

Según el programa Beca 18, las carreras prioritizadas, según las necesidades de la región Apurímac, son las siguientes⁴⁰:



Puente Pachachaca, Abancay. Fuente: © Miguel Mejía/PromPerú

Prioridad 1
Carreras afines a Salud Pública y Psicología; carreras afines a Ingeniería Civil, Arquitectura y Urbanismo; y carreras afines a Ingeniería Ambiental, Agraria y Forestal.

Prioridad 2
Carreras afines a Biología, Veterinaria, Zootecnia y Química; y carreras afines a Ingeniería Alimentaria, Bromatología y Enfermería.

Prioridad 3
Carreras afines a Exportación; y carreras afines a Administración en Turismo y Hotelería.

Otras carreras: carreras afines a Ingeniería de Sistemas, Informática, Telecomunicaciones y Sistemas Eléctricos; carreras afines a Ingeniería Económica, Estadística, Matemáticas y Finanzas; carreras afines a Ingeniería Industrial, Empresarial, Diseño Publicitario y Marketing; carreras afines a Ingeniería Minera, Petrolera y Recursos Extractivos; carreras afines a Ingeniería Pesquera, Naval y Biología Marina; carreras afines a Ingeniería Textil, Diseño de Moda, Confección y Extracción de Materias Primas; carreras afines a Ingeniería Mecánica y Mecatrónica.

Según el Ministerio de Educación, la oferta educativa en Apurímac es la siguiente: siete institutos de educación superior pedagógica, cuatro institutos superior de educación, una escuela de formación artística, 16 institutos y escuelas de educación superior tecnológica, 41 centros de educación técnico productiva y tres universidades.

³⁷ Banco Central de Reserva del Perú
³⁸ Banco Central de Reserva del Perú. Fuente: INEI.
³⁹ Fuente: INEI-Enaho, segundo trimestre de 2013.
⁴⁰ Censo Universitario, Asamblea Nacional de Rectores.

1. Demanda laboral

Distribución de población joven

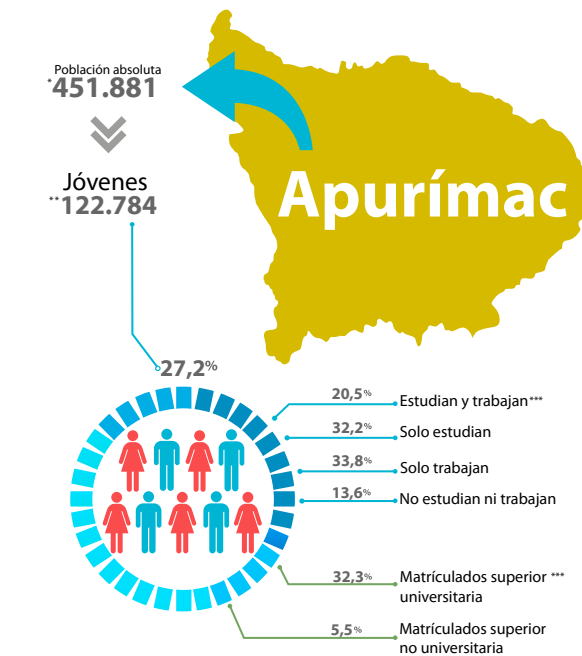

* Fuente: INEI, Dirección Técnica de Demografía e Indicadores Sociales.
** Fuente: INEI, Dirección Técnica de Demografía e Indicadores Sociales. Jóvenes, edades comprendidas entre 15 y 29 años.
*** Fuente: INEI, Enaho, segundo trimestre de 2013. Elaborado por Dines y Senaju.
**** Fuente: Minedu (2012). Censo Escolar. Unidad de Estadística Educativa



Principales ocupaciones en la región

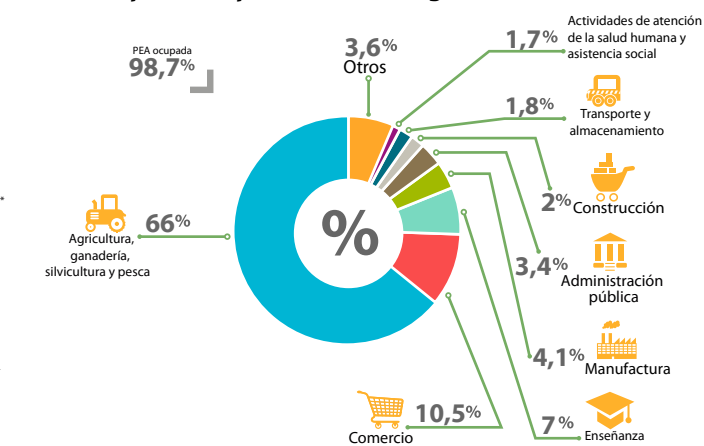

* Fuente: INEI, Enaho (2013, segundo trimestre). Elaborado por Dines y Senaju
** Fuente: INEI (2012). Evolución de la pobreza monetaria

Profesiones con mayor número de estudiantes

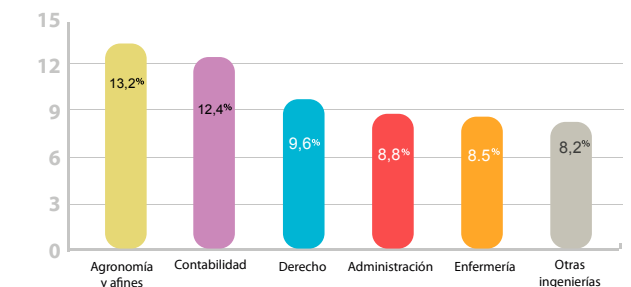

**** Fuente: ANR, Censo de Universidades 2010

2. Oferta educativa

Instituciones no universitarias



Institutos de educación superior elegibles por Beca 18. Convocatoria 2014:
- Senati
- Todas las artes

Instituciones universitarias

Universidad	Nro. de postulantes**	Nro. de ingresantes**	Postulantes por cada ingresante**	Nro. de carreras*
Univ. Nac. Micaela Bastidas de Apurímac	2.507	829	3	7
Univ. Nac. José María Arguedas	846	240	3,5	3
Univ. Tecnológica de los Andes	2.050	1.482	1,4	10

2 Públicas

1 Privadas

* Fuente: Digesto y Minedu
** Fuente: Asamblea Nacional de Rectores (ANR)

5.4. Arequipa

El departamento de Arequipa está ubicado en el sur del país. Ocupa una superficie de 63.345 km², que representa el 4,9% del territorio nacional. La población de Arequipa es de 1.245.251 habitantes, que trabaja en el comercio al por mayor y al por menor, agricultura y ganadería, servicios, manufactura, construcción, etc.

Los jóvenes representan el 27,0% (336,748) y están distribuidos de la siguiente manera: el 15,2% estudia y trabaja, el 25,0% solo estudia, el 46,2% solo trabaja y el 13,7% ni estudia ni trabaja. Por otro lado, el 13% de los jóvenes estudian en instituciones no universitarias, mientras que el 23% estudian en instituciones universitarias.

Entre las carreras universitarias con mayor número de estudiantes tenemos: Ingenierías (excepto Industrial y Civil) (14,8%), Derecho (11,6%), Ingeniería Industrial (8,6%), Administración (8,4%), Contabilidad (6,5%) y Educación (5,1%)⁴¹.

Según el programa Beca 18, las carreras prioritizadas, según las necesidades de la región Arequipa, son las siguientes⁴²:

Prioridad 1

Carreras afines a Ingeniería, Economía, Estadística, Matemáticas y Finanzas; carreras afines a Administración en Turismo y Hotelería; y carreras afines a Ingeniería Industrial, Empresarial, Diseño Publicitario y Marketing.

Prioridad 2

Carreras afines a Ingeniería de Sistemas, Informática, Telecomunicaciones y Sistemas Eléctricos; carreras afines a Ingeniería Civil, Arquitectura y Urbanismo; y carreras afines a Ingeniería Pesquera, Naval y Biología Marina.

Prioridad 3

Carreras afines a Salud Pública y Psicología; carreras afines a Exportación; y carreras afines a Biología, Veterinaria, Zootecnia y Química.



Mirador de Yanahuara. Fuente: © Inés Menacho/PromPerú

Otras carreras: carreras afines a Ingeniería Ambiental, Agraria y Forestal; carreras afines a Ingeniería Alimentaria, Bromatología y Enfermería; carreras afines a Ingeniería Minera, Petrolera y Recursos Extractivos; carreras afines a Ingeniería Textil, Diseño de Moda, Confección y Extracción de Materias Primas; carreras afines a Ingeniería Mecánica y Mecatrónica.

Según el Ministerio de Educación, la oferta educativa en Arequipa es la siguiente: 20 institutos de educación superior pedagógica, tres institutos de educación superior, 57 institutos y escuelas de educación superior tecnológica, 225 centros de educación técnico productiva y siete universidades.

1. Demanda laboral

Distribución de población joven

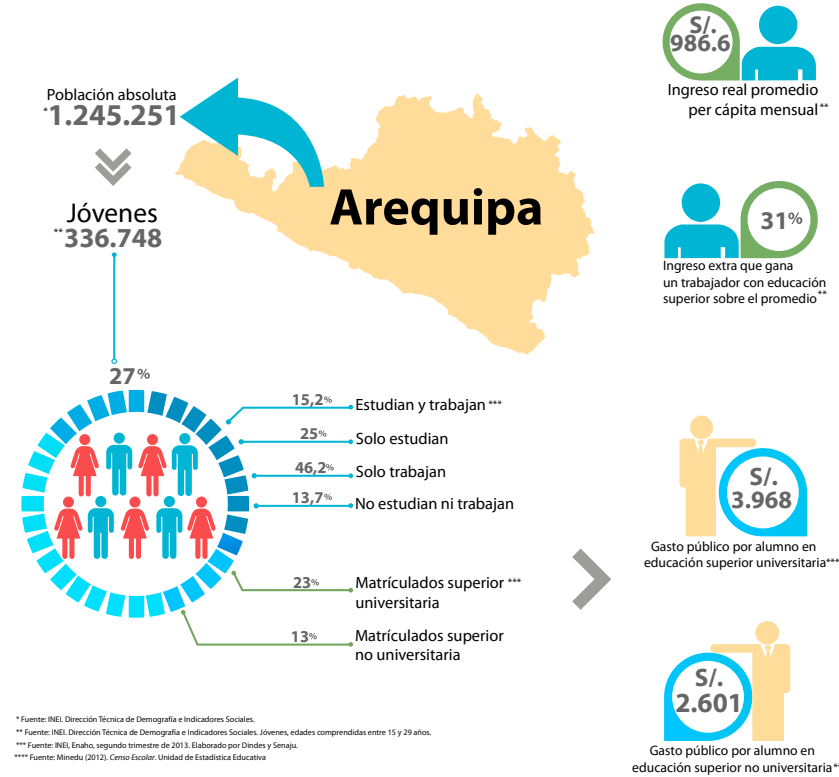

* Fuente: INEI. Dirección Técnica de Demografía e Indicadores Sociales.
 ** Fuente: INEI. Dirección Técnica de Demografía e Indicadores Sociales. Jóvenes, edades comprendidas entre 15 y 29 años.
 *** Fuente: INEI. Enafo, segundo trimestre de 2013. Elaborado por Dines y Senaju.
 **** Fuente: Minedu (2012). Censo Escolar. Unidad de Estadística Educativa

Principales ocupaciones en la región

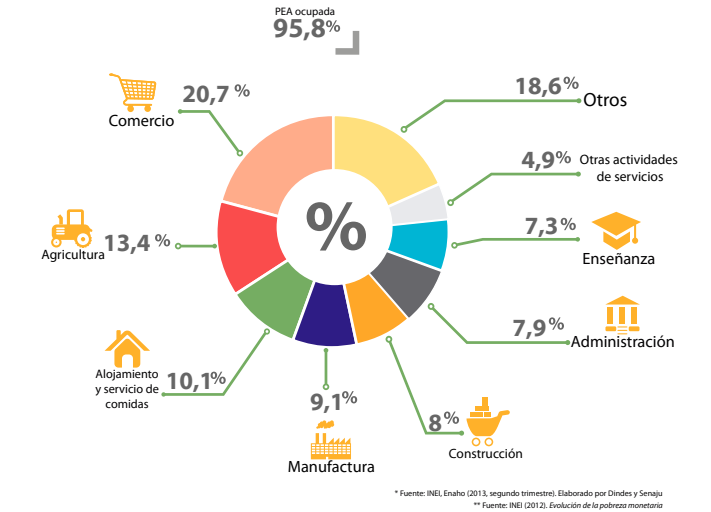

Profesiones con mayor número de estudiantes

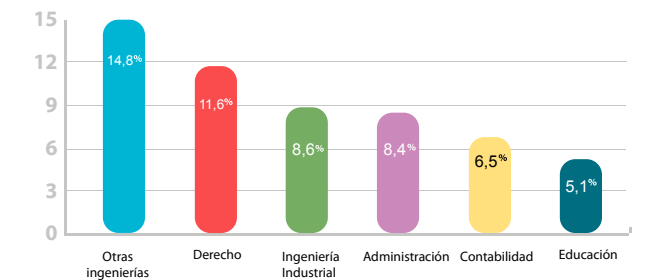

2. Oferta educativa

Instituciones no universitarias



Instituciones universitarias

Universidad	Nro. de postulantes**	Nro. de ingresantes**	Postulantes por cada ingresante**	Nro. de carreras*
Univ. Nac. de San Agustín	31.275	5.898	5,3	44
Univ. Priv. San Pablo	2.425	2.302	1,1	8
Univ. Priv. Ciencias de la Salud	311	218	1,4	4
Univ. Autónoma San Francisco	309	299	1	5
Univ. Priv. Católica Santa María	-	-	-	21
Univ. Priv. La Salle	-	-	-	3
Univ. Priv. Autónoma del Sur	-	-	-	3

⁴¹ Censo Universitario, Asamblea Nacional de Rectores.

⁴² Bases del concurso para el otorgamiento de Beca 18 de pregrado. Convocatoria 2014

Universidad vs. institutos en Arequipa

La Universidad Nacional de San Agustín es actualmente la más deseada por los adolescentes, inclusive por aquellos del NSE AB.

¿Piensan estudiar en universidad o instituto?

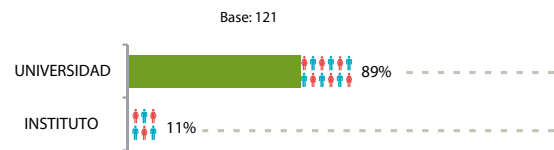

	AB	C	D	13 - 14	15 - 16	17	Público	Privado
UNIVERSIDAD	98%	90%	85%	95%	84%	77%	81%	99%
INSTITUTO	2%	10%	15%	5%	16%	23%	19%	1%

¿En qué universidades piensan estudiar?

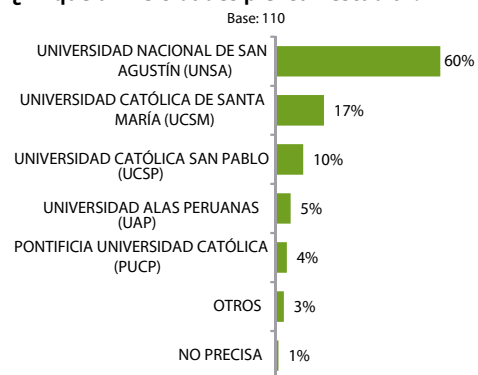

	AB	C	D	13 - 14	15 - 16	17	Público	Privado
UNSA	23%	59%	73%	54%	68%	55%	80%	30%
UCSM	37%	15%	13%	23%	7%	30%	8%	28%
UCSP	14%	15%	5%	10%	9%	16%	2%	21%
UAP	2%	7%	5%	5%	7%	0%	5%	7%
PUCP	16%	4%	0%	6%	2%	0%	0%	10%

Para los adolescentes que estudian en colegios privados, la Universidad Católica de Santa María y la Pontificia Universidad Católica serían de gran interés para realizar sus estudios universitarios.

Según el Estudio de adolescentes del Ministerio de Educación, elaborado por Arellano Marketing, Investigación y Consultoría, la gran mayoría de adolescentes de la ciudad de Arequipa tiene pensado estudiar en una universidad después de terminar el colegio. Asimismo, hay un grupo considerable que piensa estudiar una carrera técnica. Los niveles socioeconómicos A, B y C desean estudiar en una universidad, y el nivel socioeconómico D prefiere una carrera técnica. Quienes desean postular a una universidad consideran necesaria una preparación preuniversitaria⁴³.

La Universidad Nacional de San Agustín es la de mayor interés en los niveles socioeconómicos medios y medios bajos (AB), mientras que en los adolescentes de los niveles socioeconómicos altos y medios altos prefieren estudiar en la Universidad Católica de Santa María. Llama la atención que un alto porcentaje de los niveles socioeconómicos altos y medios altos prefieren estudiar en una universidad de origen limeño: la Pontificia Universidad Católica del Perú.

Por otro lado, entre quienes desean estudiar una carrera técnica no existe un consenso del lugar elegido para estudiar. Mencionan Senati, Tecsup, Sencico, entre otras instituciones.

⁴³ El estudio consistió en una encuesta de hogares, realizado a hombres y mujeres de 13 a 17 años del 24 de mayo al 10 de junio del 2013, en las ciudades de Arequipa, Lima y Trujillo. Se estima un margen de error para los resultados totales de $\pm 4\%$, para los resultados de Lima y Callao de $\pm 5.66\%$, y para los resultados de Trujillo y Arequipa de $\pm 8\%$. El nivel de confianza es del 95%.

5.5. Ayacucho

Ayacucho es un departamento del Perú ubicado en la sierra centro sur del país. Tiene una superficie de 43.814 km² y una población de 666.029 habitantes⁴⁴. La población de la región trabaja en agricultura y ganadería, comercio, servicios, construcción, manufactura, etc. Según el Plan de Desarrollo Regional Concertado Ayacucho de 2007 a 2024, entre los objetivos estratégicos de la región tenemos la actividad agropecuaria competitiva, con tecnología apropiada y articulada al mercado, y el desarrollo de productos turísticos⁴⁵.

Los jóvenes representan el 28,6% (190.193) y están distribuidos de la siguiente manera: el 15,9% estudia y trabaja, el 33,5% solo estudia, el 36,4% solo trabaja y el 14,2% no estudia ni trabaja. Por otro lado, el 10% de los jóvenes estudian en instituciones no universitarias, mientras que el 15% estudian en instituciones universitarias.

Entre las principales carreras profesionales universitarias en Ayacucho tenemos: Derecho (11,6%), Contabilidad (11,1%), Agronomía y afines (8,5%), Educación (8,5%), Administración (7,6%) e Ingeniería Civil (7,2%)⁴⁷.

Según el programa Beca 18, las carreras prioritizadas, según las necesidades de la región Ayacucho, son las siguientes⁴⁸:



Prioridad 2

Carreras afines a Salud Pública y Psicología; carreras afines a Exportación; carreras afines a Ingeniería Alimentaria, Bromatología y Enfermería; y carreras afines a Ingeniería Civil, Arquitectura y Urbanismo.

Prioridad 3

Carreras afines a Ingeniería Industrial, Empresarial, Diseño Publicitario y Marketing.



Carnaval de Ayacucho. Fuente: © Juen Puelles/PromPerú

Otras carreras: carreras afines a Ingeniería Economía, Estadística, Matemáticas y Finanzas; carreras afines a Ingeniería Ambiental, Agraria y Forestal; carreras afines a Ingeniería de Sistemas, Informática, Telecomunicaciones y Sistemas Eléctricos; carreras afines a Ingeniería Pesquera, Naval y Biología Marina; carreras afines a Ingeniería Textil, Diseño de Moda, Confección y Extracción de Materias Primas; carreras afines a Ingeniería Mecánica y Mecatrónica; carreras afines a Ingeniería Minera, Petrolera y Recursos Extractivos.

Según el Ministerio de Educación, la oferta educativa en Ayacucho es la siguiente: nueve institutos de educación superior pedagógica, un instituto superior de educación, dos escuelas de educación artística, veinte institutos y escuelas de educación superior tecnológica, 76 centros de educación técnico productiva y tres universidades.

⁴⁴ INEI. El dato corresponde a 2012.

⁴⁵ Plan de Desarrollo Regional Concertado Ayacucho de 2007 a 2024

⁴⁶ Fuente: INEI, Dirección Técnica de Demografía e Indicadores Sociales. Jóvenes, edades comprendidas entre 15 y 29 años.

⁴⁷ Censo Universitario, Asamblea Nacional de Rectores.

⁴⁸ Bases del concurso para el otorgamiento de Beca 18 de pregrado. Convocatoria 2014.

1. Demanda laboral

Distribución de población joven

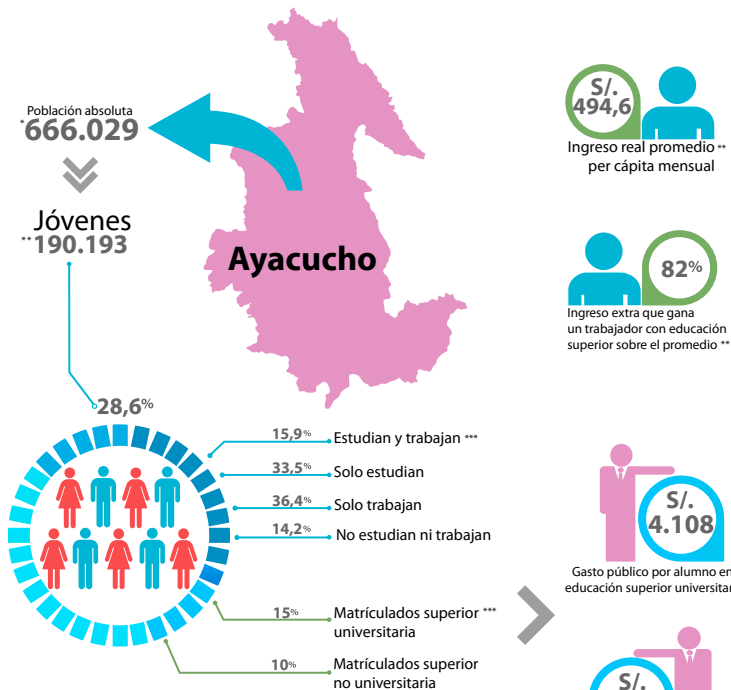

Principales ocupaciones en la región

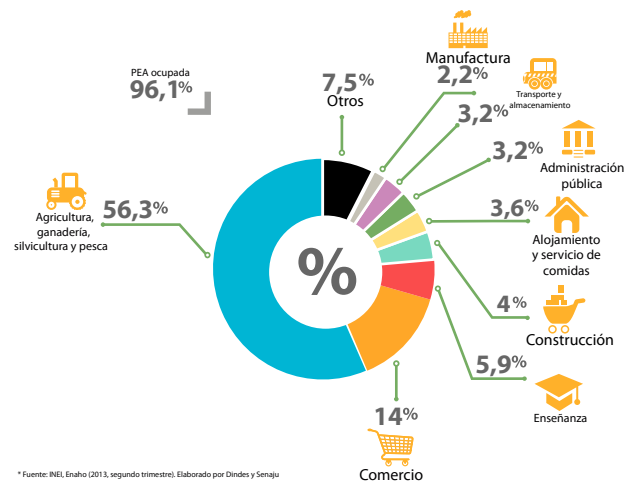

* Fuente: INEI, Enaho (2013, segundo trimestre). Elaborado por Dindes y Senaju
** Fuente: INEI (2012). Evolución de la pobreza monetaria

Profesiones con mayor número de estudiantes****

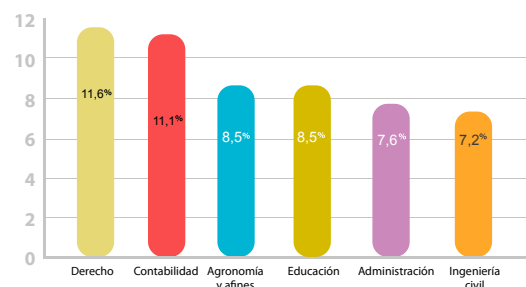

**** Fuente: ANR, Censo de Universidades 2010

5.6. Cajamarca

El departamento de Cajamarca, situado en la zona norte del país, cubre una superficie de 33.318 km², que representan el 2,6% del territorio nacional. Su población es de 1.513.892 habitantes (5,0% del total nacional). Según el ámbito geográfico, el 67,8% de la población es rural y el 32,2% es urbana⁴⁹. Según el Plan de Desarrollo Regional Concertado Cajamarca 2021, las principales actividades económicas son la minería, la agricultura, la manufactura, el comercio y otros servicios⁵⁰.

Los jóvenes representan el 27,4% (414.922) y están distribuidos de la siguiente manera: el 16,2% estudia y trabaja, el 17,5% solo estudia, el 48,2% solo trabaja, mientras que el 18,0% no estudia ni trabaja.

Quienes siguen estudios superiores están distribuidos de la siguiente manera: el 8,0% de los jóvenes estudian en instituciones no universitarias, mientras que el 11,0% estudian en instituciones universitarias. Entre las carreras profesionales universitarias con mayor número de matriculados actualmente en Cajamarca tenemos: Derecho (9,7%), Ingeniería Civil (9,6%), Administración (8,9%), Ingenierías (excepto Industrial y Civil, 8,8%), Agronomía y afines (8,4%) y Contabilidad (8,1%).

Según el programa Beca 18, las carreras priorizadas, según las necesidades de la región Cajamarca, son las siguientes⁵¹:

Prioridad 1

Carreras afines a Salud Pública y Psicología; carreras afines a Exportación; carreras afines a Ingeniería Ambiental, Agraria y Forestal; y carreras afines a Ingeniería Industrial, Empresarial, Diseño Publicitario y Marketing.

Prioridad 2

Carreras afines a Biología, Veterinaria, Zootecnia y Química; carreras afines a Ingeniería Económica, Estadística, Matemáticas y Finanzas; carreras afines a Ingeniería Civil, Arquitectura y Urbanismo; y carreras afines a Ingeniería Alimentaria, Bromatología y Enfermería.

Prioridad 3

Carreras afines a Administración en Turismo y Hotelería.



Carnaval de Cajamarca. Fuente : © Renzo Tasso/PromPerú

Otras carreras: carreras afines a Ingeniería de Sistemas, Informática, Telecomunicaciones y Sistemas Eléctricos; carreras afines a Ingeniería Pesquera, Naval y Biología Marina; carreras afines a Ingeniería Textil, Diseño de Moda, Confección y Extracción de Materias Primas; carreras afines a Ingeniería Minera, Petrolera y Recursos Extractivos; carreras afines a Ingeniería Mecánica y Mecatrónica.

Según el Ministerio de Educación, actualmente la oferta educativa en Cajamarca es la siguiente: 13 institutos de educación superior pedagógica, 12 institutos superiores de educación, una escuela de formación artística, 39 institutos y escuelas de educación superior tecnológica, 54 centros de educación técnico productiva y cuatro universidades.

⁴⁹ INEI.
⁵⁰ Plan de Desarrollo Regional Concertado Cajamarca 2021.
⁵¹ Bases del concurso para el otorgamiento de Beca 18 de pregrado. Convocatoria 2014.

2. Oferta educativa

Instituciones no universitarias



Institutos de educación superior elegibles por Beca 18. Convocatoria 2014:
- Senati

2 Públicas
1 Privadas

Instituciones universitarias

Universidad	Nº de postulantes**	Nº de ingresantes**	Postulantes por cada ingresante**	Nº de carreras*
Univ. Nac. San Cristóbal de Huamanga	10.977	2.412	4,6	27
Univ. Nac. Autónoma de Huanta	-	-	-	-
Univ. Priv. de Ayacucho Federico Froebel	-	-	-	3

*Fuente: Digesto y Minedu
**Fuente: Asamblea Nacional de Rectores (ANR)

1. Demanda laboral

Distribución de población joven

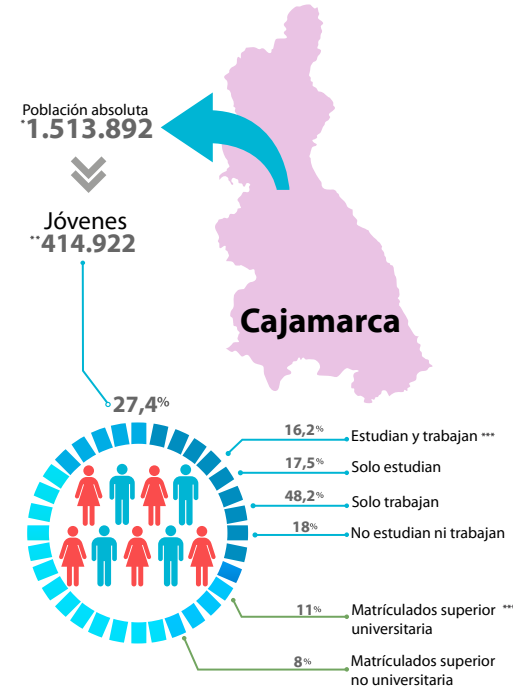

* Fuente: INEI, Dirección Técnica de Demografía e Indicadores Sociales.
 ** Fuente: INEI, Dirección Técnica de Demografía e Indicadores Sociales, Jóvenes, edades comprendidas entre 15 y 29 años.
 *** Fuente: INEI, Enafo, segundo trimestre de 2013. Elaborado por Dines y Senaja.
 **** Fuente: Minedu (2012), Censo Escolar. Unidad de Estadística Educativa

Principales ocupaciones en la región

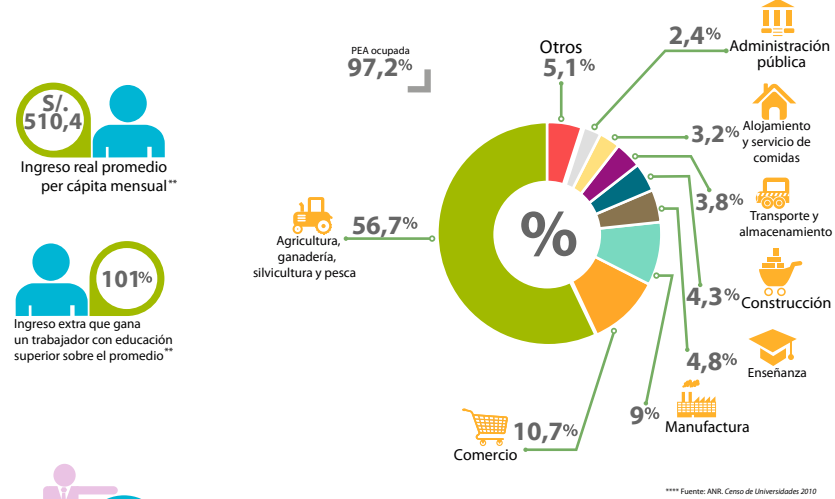

S/. 510,4
Ingreso real promedio per cápita mensual**

101%
Ingreso extra que gana un trabajador con educación superior sobre el promedio**

S/. 5.923
Gasto público por alumno en educación superior universitaria****

S/. 1.986
Gasto público por alumno en educación superior no universitaria***

Profesiones con mayor número de estudiantes****

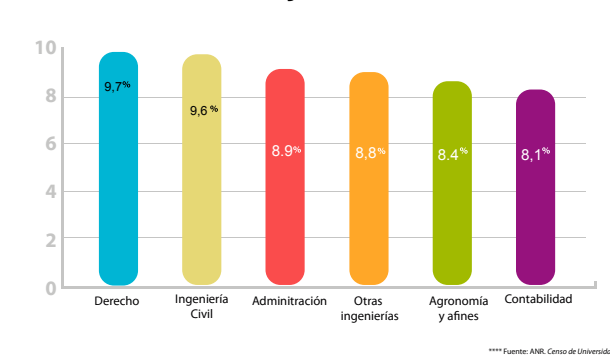

5.7. Callao

El Callao, oficialmente Provincia Constitucional del Callao, es una ciudad situada en el centro-oeste del Perú, en la costa central del litoral peruano, a 15 kilómetros del centro de la ciudad capital de Lima. Tiene una población de 969.170 habitantes.

Los jóvenes representan el 25,8% (250.279) y están distribuidos de la siguiente manera: el 10,8% estudia y trabaja, el 26,3% solo estudia, el 41,3% solo trabaja, mientras que el 21,7% no estudia ni trabaja.

Quienes siguen estudios superiores están distribuidos de la siguiente manera: el 13,7% de los jóvenes estudian en instituciones no universitarias, mientras que el 12,9% estudian en instituciones universitarias. Entre las carreras profesionales universitarias con mayor número de matriculados actualmente en el Callao tenemos: Ingenierías (excepto Industrial y Civil, 11,2%), Administración (11,0%), Derecho (8,6%), Contabilidad (8,5%), Sistemas (7,4%) e Ingeniería Industrial (5,3%).

Según el programa Beca 18, las carreras prioritizadas, según las necesidades de la región Callao, son las siguientes⁵²:

Prioridad 1

Carreras afines a Ingeniería de Sistemas, Informática, Telecomunicaciones y Sistemas Eléctricos; carreras afines a Ingeniería Económica, Estadística, Matemáticas y Finanzas; y carreras afines a Ingeniería Pesquera, Naval y Biología Marina.

Prioridad 2

Carreras afines a Salud Pública y Psicología; carreras afines a Administración en Turismo y Hotelería; y carreras afines a Ingeniería Civil, Arquitectura y Urbanismo.

Prioridad 3

Carreras afines a Exportación; y carreras afines a Ingeniería Industrial, Empresarial, Diseño Publicitario y Marketing.



Fuerte Real Felipe. Fuente: Internet

Otras carreras: carreras afines a Ingeniería Alimentaria, Bromatología y Enfermería; carreras afines a Ingeniería Ambiental, Agraria y Forestal; carreras afines a Biología, Veterinaria, Zootecnia y Química; carreras afines a Ingeniería Textil, Diseño de Moda, Confección y Extracción de Materias Primas; carreras afines a Ingeniería Minera, Petrolera y Recursos Extractivos; y carreras afines a Ingeniería Mecánica y Mecatrónica.

Según el Ministerio de Educación, actualmente la oferta educativa en el Callao es la siguiente: cinco institutos de educación superior pedagógica, 12 institutos y escuelas de educación superior tecnológica, 31 centros de educación técnico productiva y dos universidades.

⁵² Bases del concurso para el otorgamiento de Beca 18 de pregrado. Convocatoria 2014.

2. Oferta educativa

Instituciones no universitarias



Instituciones universitarias

Universidad	Nro. de postulantes**	Nro. de ingresantes**	Postulantes por cada ingresante**	Nro. de carreras*
Univ. Nac. de Cajamarca	4.940	782	6,3	21
Univ. Nac. Autónoma de Chota	-	-	-	5
Univ. Nac. Jaén	-	-	-	5
Univ. Priv. Antonio Guillermo Urrel	1.548	1.492	1	10

3 Públicas

1 Privadas

*Fuente: Digesup y Minedu
 **Fuente: Asamblea Nacional de Rectores (ANR)

1. Demanda laboral

Distribución de población joven

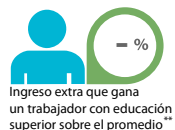
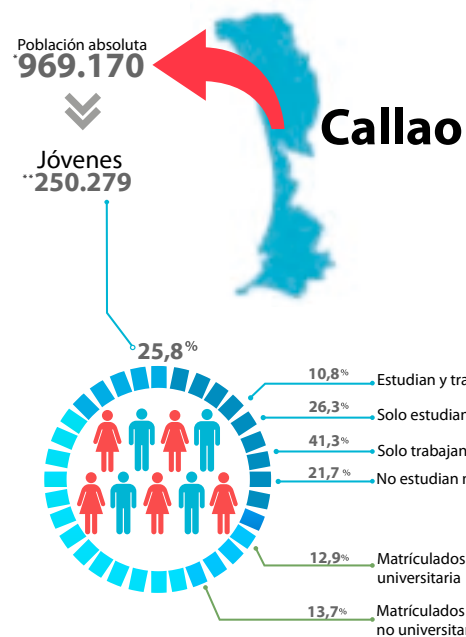

* Fuente: INEL Dirección Técnica de Demografía e Indicadores Sociales.
 ** Fuente: INEL Dirección Técnica de Demografía e Indicadores Sociales. Jóvenes, edades comprendidas entre 15 y 29 años.
 *** Fuente: INEL, Enafo, segundo trimestre de 2013. Elaborado por Dindes y Senaji.
 **** Fuente: Minedu (2012). Censo Escolar. Unidad de Estadística Educativa

Principales ocupaciones en la región

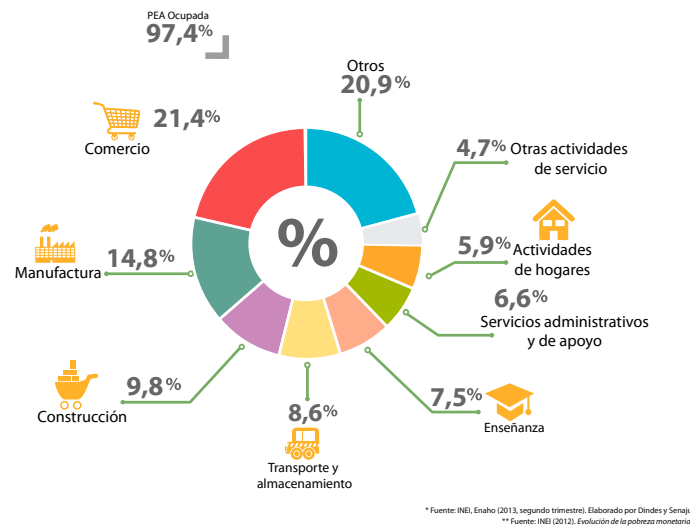

* Fuente: INEL, Enafo 2013, segundo trimestre. Elaborado por Dindes y Senaji
 ** Fuente: INEL (2012). Evolución de la pobreza monetaria

Profesiones con mayor número de estudiantes***

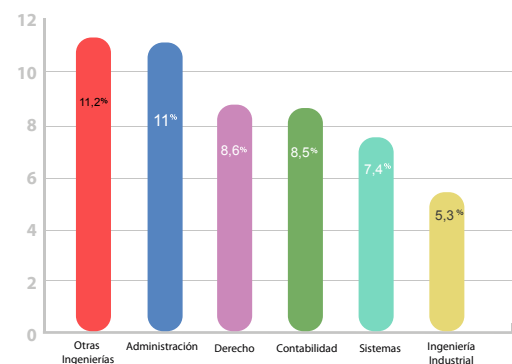

**** Fuente: ANR, Censo de Universidades 2010

5.8. Cusco

La superficie del departamento de Cusco es de 71.987 km². Para 2012, la población del departamento de Cusco era de 1.292.175 habitantes⁵³. Según el Plan Concertado de Competitividad Regional 2011-2021 de Cusco, las principales potencialidades regionales están dadas por la biodiversidad, los recursos minero-energéticos y la cultura⁵⁴.

Los jóvenes representan el 27,5% (355.838) y están distribuidos de la siguiente manera: el 19,3% estudia y trabaja, el 26,2% solo estudia, el 40,4% solo trabaja, mientras que el 14,1% no estudia ni trabaja.

Quienes siguen estudios superiores están distribuidos de la siguiente manera: el 14,0% de los jóvenes estudian en instituciones no universitarias, mientras que el 17,0% estudian en instituciones universitarias. Entre las carreras profesionales universitarias con mayor número de matriculados actualmente en Cusco tenemos: Derecho (12,5%), Contabilidad (10,7%), Ingenierías (excepto Industrial y Civil, 8,2%), Administración (7,1%), Turismo, Hotelería y Gastronomía (6,7%) y Educación (6,4%).

Según el programa Beca 18, las carreras prioritizadas, según las necesidades de la región Cusco, son las siguientes⁵⁵:

Prioridad 1

Carreras afines a Exportación; carreras afines a Biología, Veterinaria, Zootecnia y Química; carreras afines a Administración en Turismo y Hotelería; y carreras afines a Ingeniería Industrial, Empresarial, Diseño Publicitario y Marketing.

Prioridad 2

Carreras afines a Salud Pública y Psicología; carreras afines a Ingeniería Económica, Estadística, Matemáticas y Finanzas; carreras afines a Ingeniería Ambiental, Agraria y Forestal; y carreras afines a Ingeniería Civil, Arquitectura y Urbanismo.

Prioridad 3

Carreras afines a Ingeniería de Sistemas, Informática, Telecomunicaciones y Sistemas Eléctricos; y carreras afines a Ingeniería Alimentaria, Bromatología y Enfermería.



Machu Picchu. Fuente: La Mula/Internet

Otras carreras: carreras afines a Ingeniería Textil, Diseño de Moda, Confección y Extracción de Materias Primas; carreras afines a Ingeniería Pesquera, Naval y Biología Marina; carreras afines a Ingeniería Minera, Petrolera y Recursos Extractivos; carreras afines a Ingeniería Mecánica y Mecatrónica.

Según el Ministerio de Educación, actualmente la oferta educativa en el Cusco es la siguiente: 22 institutos de educación superior pedagógica, 11 institutos superiores de educación, 5 escuelas de formación artística, 43 institutos y escuelas de educación superior tecnológica, 114 centros de educación técnico productiva y seis universidades.

⁵³ Proyecciones del INEI.
⁵⁴ Plan Concertado de Competitividad Regional 2011-2021 del Cusco.
⁵⁵ Bases del concurso para el otorgamiento de Beca 18 de pregrado. Convocatoria 2014.

2. Oferta educativa

Instituciones no universitarias



Institutos de educación superior elegibles por Beca 18. Convocatoria 2014:
 - Nuevo Pachacútec
 - Senati

Instituciones universitarias



Universidad	Nro. de postulantes**	Nro. de ingresantes**	Postulantes por cada ingresante**	Nº de carreras*
Univ. Nac. del Callao	14.960	2.889	5,2	16
Univ. Marítima del Perú	-	-	-	5

*Fuente: Dignituz y Minedu
 **Fuente: Asamblea Nacional de Rectores (ANR)

1. Demanda laboral

Distribución de población joven

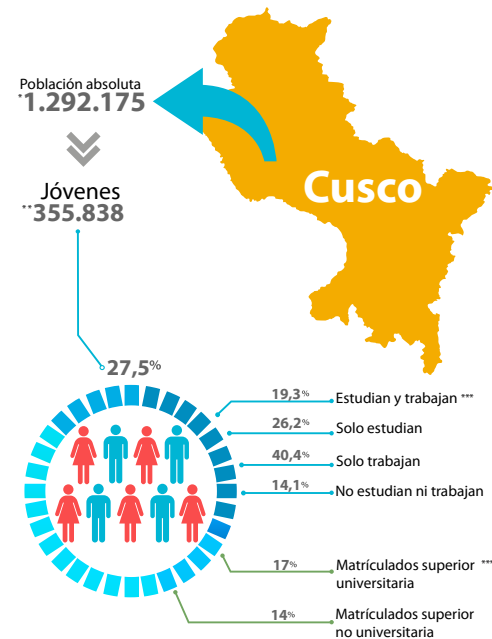

* Fuente: INEI, Dirección Técnica de Demografía e Indicadores Sociales.
 ** Fuente: INEI, Dirección Técnica de Demografía e Indicadores Sociales. Jóvenes, edades comprendidas entre 15 y 29 años.
 *** Fuente: INEI, Enafo, segundo trimestre de 2013. Elaborado por Dines y Senaju.
 **** Fuente: Minedu (2012). Censo Escolar. Unidad de Estadística Educativa

2. Oferta educativa

Instituciones no universitarias



Institutos de educación superior elegibles por Beca 18, Convocatoria 2014:

- Khijpu
- Senati
- Sencico

Principales ocupaciones en la región

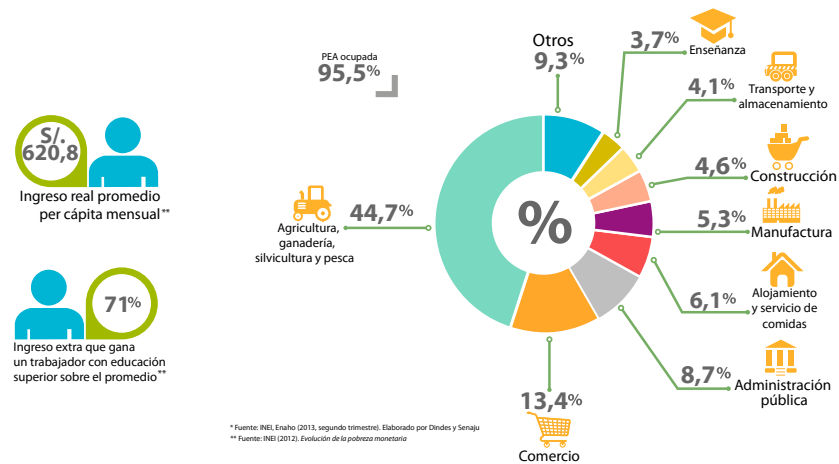

* Fuente: INEI, Enafo (2013, segundo trimestre). Elaborado por Dines y Senaju.
 ** Fuente: INEI (2012). Evolución de la pobreza monetaria

S/. 620,8
Ingreso real promedio per cápita mensual**

71%
Ingreso extra que gana un trabajador con educación superior sobre el promedio**

S/. 5.022
Gasto público por alumno en educación superior universitaria****

S/. 1.837
Gasto público por alumno en educación superior no universitaria***

Profesiones con mayor número de estudiantes****

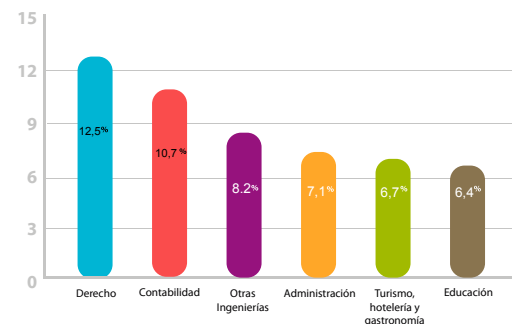

**** Fuente: ANR, Censo de Universidades 2010

Instituciones universitarias

	Universidad	Nro. de postulantes**	Nro. de ingresantes**	Postulantes por cada ingresante**	Nro. de carreras*
Públicas	Univ. Nac. de San Antonio Abad del Cusco	26.972	2.310	11,7	38
	Univ. Nac. Intercultural de Quillabamba	-	-	-	-
Privadas	Univ. Peruana Austral de Cusco	-	-	-	3
	Univ. Andina del Cusco	8.115	3.510	2,3	14
	Univ. Líder Peruana	-	-	-	5
	Univ. Global del Cusco	-	-	-	3

*Fuente: Dinep y Minedu
 **Fuente: Asamblea Nacional de Rectores (ANR)

5.9. Huancavelica

El departamento de Huancavelica se ubica en la sierra sur del territorio peruano y abarca una superficie de 22.131 km². En 2012, el departamento contaba con una población de 483.580 habitantes⁵⁶. Solo el 31,7% de su población es urbana. Según el Plan de Desarrollo Regional Concertado y Participativo de Huancavelica 2004-2015, entre las principales potencialidades de la región tenemos la agricultura, la actividad pecuaria, la minería y la generación hidroenergética⁵⁷.

Los jóvenes representan el 28,5% (137.845) y están distribuidos de la siguiente manera: el 25,1% estudia y trabaja, el 25,1% solo estudia, el 37,8% solo trabaja y el 12,1% no estudia ni trabaja.

Quienes siguen estudios superiores están distribuidos de la siguiente manera: el 4,0% de los jóvenes estudian en instituciones no universitarias, mientras que el 18,0% estudian en instituciones universitarias. Entre las carreras profesionales universitarias con mayor número de matriculados actualmente en Huancavelica tenemos: Ingeniería Civil (15,4%), Educación (14,1%), Agronomía y afines (13,4%), Contabilidad (10,1%), Derecho (10,0%), Administración (9,7%).

Según el programa Beca 18, las carreras priorizadas, según las necesidades de la región Huancavelica, son las siguientes⁵⁸:

Prioridad 1

Carreras afines a Salud Pública y Psicología; carreras afines a Biología, Veterinaria, Zootecnia y Química; carreras afines a Ingeniería Ambiental, Agraria y Forestal; y carreras afines a Ingeniería Alimentaria, Bromatología y Enfermería.

Prioridad 2

Carreras afines a Exportación; y carreras afines a Ingeniería Industrial, Empresarial, Diseño Publicitario y Marketing.

Prioridad 3

Carreras afines a Biología, Veterinaria, Zootecnia y Química.



Iglesia de Yauli. Fuente: © Musuk Nolte/PromPerú

Otras carreras: carreras afines a Ingeniería de sistemas, Informática, Telecomunicaciones y Sistemas Eléctricos; carreras afines a Ingeniería Económica, Estadística, Matemáticas y Finanzas; carreras afines a Administración en Turismo y Hotelería; carreras afines a Ingeniería Textil, Diseño de Moda, Confección y Extracción de Materias Primas; carreras afines a Ingeniería Pesquera, Naval y Biología Marina; carreras afines a Ingeniería Minera, Petrolera y Recursos Extractivos; y carreras afines a Ingeniería Mecánica y Mecatrónica.

Según el Ministerio de Educación, actualmente la oferta educativa en Huancavelica es la siguiente: cuatro institutos de educación superior pedagógica, un instituto superior de educación, 15 institutos y escuelas de educación superior tecnológica, 23 centros de educación técnico productiva y tres universidades.

⁵³ Proyecciones del INEI.

⁵⁴ Plan Concertado de Competitividad Regional 2011-2021 del Cusco.

⁵⁵ Bases del concurso para el otorgamiento de Beca 18 de pregrado. Convocatoria 2014.

1. Demanda laboral

Distribución de población joven

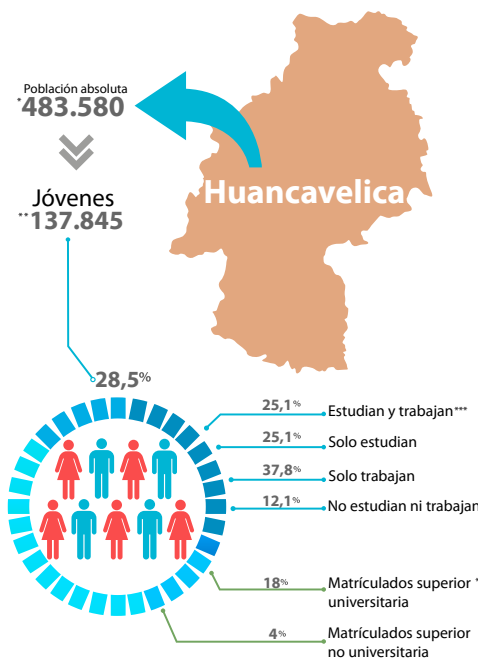

* Fuente: INEI, Dirección Técnica de Demografía e Indicadores Sociales.
 ** Fuente: INEI, Dirección Técnica de Demografía e Indicadores Sociales. Jóvenes, edades comprendidas entre 15 y 29 años.
 *** Fuente: INEI, Encuesta, segunda trimestre de 2013. Elaborado por Dinec y Senaju.
 **** Fuente: Minedu (2012), Censo Escolar. Unidad de Estadística Educativa.

2. Oferta educativa

Instituciones no universitarias



Institutos de educación superior elegibles por Beca 18. Convocatoria 2014:
- Senati

Instituciones universitarias

	Universidad	Nro. de postulantes**	Nro. de ingresantes**	Postulantes por cada ingresante**	Nro. de carreras*
Públicas	Univ. Nac. de Huancavelica	3.862	1.090	3,5	17
	Univ. para el Desarrollo Andino	88	69	1,3	5
Privadas	Univ. Nac. Autónoma de Tayacaja Daniel Hernández Morillo	-	-	-	-

*Fuente: Digesup y Minedu
 **Fuente: Asamblea Nacional de Rectores (ANR)

Principales ocupaciones en la región

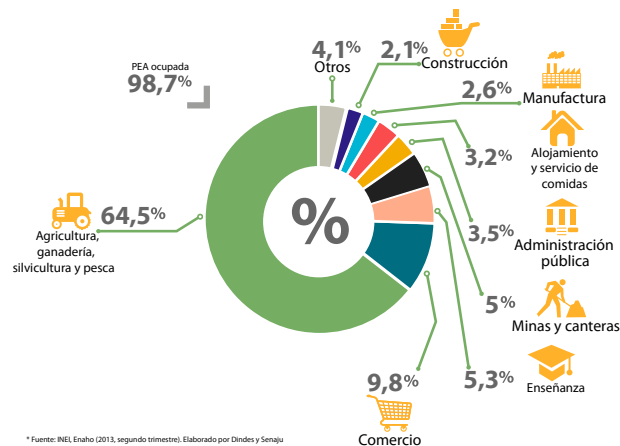

* Fuente: INEI, Enaha (2013, segundo trimestre). Elaborado por Dinec y Senaju
 ** Fuente: INEI (2012). Evolución de la pobreza monetaria

Profesiones con mayor número de estudiantes

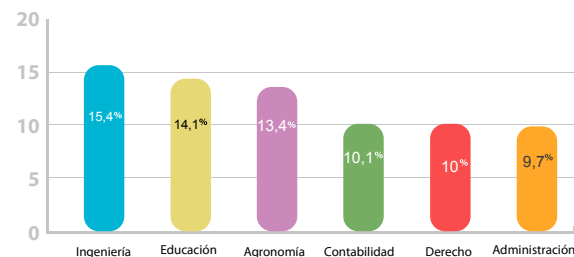

**** Fuente: ANR, Censo de Universidades 2010

5.10. Huánuco

El departamento de se ubica en la parte centro oriental del país. Abarca una superficie de 36.850 km², que representa el 2,9% del territorio nacional. Según el INEI, en 2012 Huánuco contó con una población de 840.984 habitantes. Según el Plan de Desarrollo Regional Concertado de Huánuco 2009-2021, sus principales objetivos son: mejorar la rentabilidad y la competitividad de los sectores turístico, agrario, agroindustrial y vial, con enfoque territorial y sistémico⁵⁸.

Los jóvenes representan el 26,7% (224.738) y están distribuidos de la siguiente manera: el 18,3% estudia y trabaja, el 24,8% solo estudia, el 37,0% solo trabaja, mientras que el 19,8% no estudia ni trabaja.

Quienes siguen estudios superiores están distribuidos de la siguiente manera: el 9,0% de los jóvenes estudian en instituciones no universitarias, mientras que el 17,0% estudian en instituciones universitarias. Entre las carreras profesionales universitarias con mayor número de matriculados actualmente en Huánuco tenemos: Derecho (10,8%), Administración (10,4%), Educación (9,7%), Contabilidad (9,0%), Agronomía y afines (8,6%) e Ingeniería Civil (7,6%).

Según el programa Beca 18, las carreras priorizadas, según las necesidades de la región Huánuco, son las siguientes⁶⁰:

Prioridad 1

Carreras afines a Salud Pública y Psicología; carreras afines a Biología, Veterinaria, Zootecnia y Química; carreras afines a Ingeniería Civil, Arquitectura y Urbanismo; y carreras afines a Ingeniería Alimentaria, Bromatología y Enfermería.

Prioridad 2

Carreras afines a Exportación; y carreras afines a Ingeniería Industrial, Empresarial, Diseño Publicitario y Marketing.

Prioridad 3

Carreras afines a Ingeniería de Sistemas, Informática, Telecomunicaciones y Sistemas Eléctricos; carreras afines a Ingeniería Económica, Estadística, Matemáticas y Finanzas; y carreras afines a Ingeniería Ambiental, Agraria y Forestal.



Plaza de armas de Huánuco. Fuente: © Pedro Cárdenas/PromPerú

Otras carreras: carreras afines a Administración en Turismo y Hotelería; carreras afines a Ingeniería Pesquera, Naval y Biología Marina; carreras afines a Ingeniería Textil, Diseño de Moda, Confección y Extracción de Materias Primas; y carreras afines a Ingeniería Minera, Petrolera y Recursos Extractivos.

Según el Ministerio de Educación, actualmente la oferta educativa en Huánuco es la siguiente: nueve institutos de educación superior pedagógica, un instituto superior de educación, una escuela de educación artística, 18 institutos y escuelas de educación superior tecnológica, 38 centros de educación técnico productiva y tres universidades.

⁵⁸ Plan de Desarrollo Regional Concertado de Huánuco 2009-2021.

⁵⁹ Bases del concurso para el otorgamiento de Beca 18 de pregrado. Convocatoria 2014.

1. Demanda laboral

Distribución de población joven

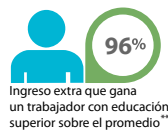
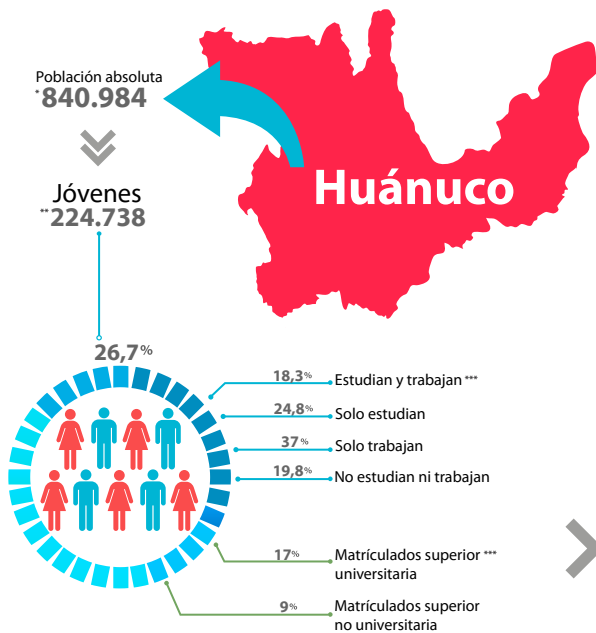

Principales ocupaciones en la región

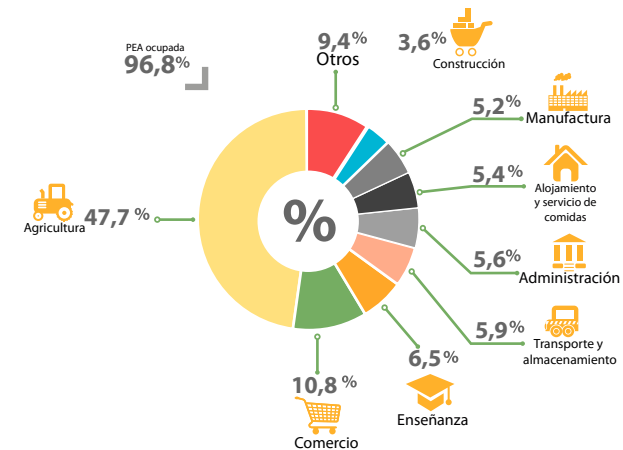

* Fuente: INEI, Enaho (2013, segundo trimestre). Elaborado por Dindes y Senaja
** Fuente: INEI (2012). Evolución de la pobreza monetaria

Profesiones con mayor número de estudiantes***

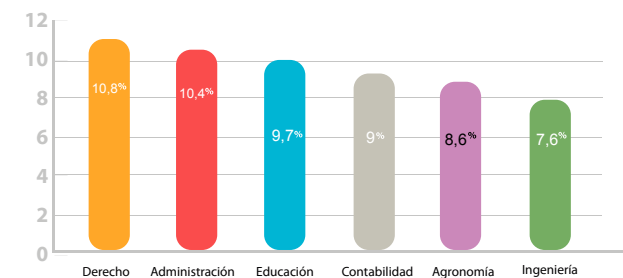

**** Fuente: ANR, Censo de Universidades 2010

5.11. Ica

El departamento de Ica se ubica en la costa sur central del litoral peruano. Abarca una superficie de 21.328 km². En 2012, el departamento de Ica contaba con 763.558 habitantes⁶¹. Según el Plan de Desarrollo Regional Concertado de Ica 2010-2021, entre las principales actividades económicas tenemos a la agricultura, el turismo, la minería y la pesca⁶².

Los jóvenes representan el 27,0% (205.838) y están distribuidos de la siguiente manera: el 17,7% estudia y trabaja, el 19,6% solo estudia, el 49,0% solo trabaja y el 13,7% no estudia ni trabaja.

Quienes siguen estudios superiores están distribuidos de la siguiente manera: el 16,0% de los jóvenes estudian en instituciones no universitarias, mientras que el 18,0% estudian en instituciones universitarias. Entre las carreras profesionales universitarias con mayor número de matriculados actualmente en Ica tenemos: Ingenierías (excepto Industrial y Civil, 12,7%), Derecho (12,2%), Administración (11,3%), Educación (8,1%), Enfermería (7,8%) y Sistemas (7,0%).

Según el programa Beca 18, las carreras priorizadas, según las necesidades de la región Ica, son las siguientes⁶³:

Prioridad 1

Carreras afines a Ingeniería Civil, Arquitectura y Urbanismo; carreras afines a Ingeniería Pesquera, Naval y Biología Marina; y carreras afines a Administración en Turismo y Hotelaría.

Prioridad 2

Carreras afines a Ingeniería Económica, Estadística, Matemáticas y Finanzas; y carreras afines a Ingeniería Industrial, Empresarial, Diseño Publicitario y Marketing.

Prioridad 3

Carreras afines a Ingeniería Alimentaria, Bromatología y Enfermería; carreras afines a Ingeniería de Sistemas, Informática, Telecomunicaciones y Sistemas Eléctricos; y carreras afines a Biología, Veterinaria, Zootecnia y Química.



Laguna de Huacachina. Fuente: © Marco Garro/PromPerú

Otras carreras: carreras afines a Salud Públicas y Psicología; carreras afines a Exportación; carreras afines a Ingeniería Ambiental, Agraria y Forestal; carreras afines a Ingeniería Textil, Diseño de Moda, Confección y Extracción de Materias Primas; carreras afines a Ingeniería Minera, Petrolera y Recursos Extractivos; y carreras afines a Ingeniería Mecánica y Mecatrónica.

Según el Ministerio de Educación, actualmente la oferta educativa en Ica es la siguiente: 15 institutos de educación superior pedagógica, tres institutos superiores de educación, tres escuelas de formación artística, 29 institutos y escuelas de educación superior tecnológica, 63 centros de educación técnico productiva y cuatro universidades.

⁶¹ INEI.

⁶² Plan de Desarrollo Regional Concertado de Ica 2010-2021.

⁶³ Bases del concurso para el otorgamiento de Beca 18 de pregrado. Convocatoria 2014.

2. Oferta educativa

Instituciones no universitarias



Institutos de educación superior elegibles por Beca 18. Convocatoria 2014:

- Aparicio Pomares
- Max Planck
- Senati

Instituciones universitarias

	Universidad	Nro. de postulantes**	Nro. de ingresantes**	Postulantes por cada ingresante**	Nro. de carreras*
Públicas	Univ. Nac. Hermilio Valdizán	8.000	1.782	4,5	23
	Univ. Nac. Agraria de la Selva	1.576	579	2,7	10
Privadas	Univ. Priv. de Huánuco	2.300	2.214	1	15

*Fuente: Digesup y Minedu
**Fuente: Asamblea Nacional de Rectores (ANR)

1. Demanda laboral

Distribución de población joven

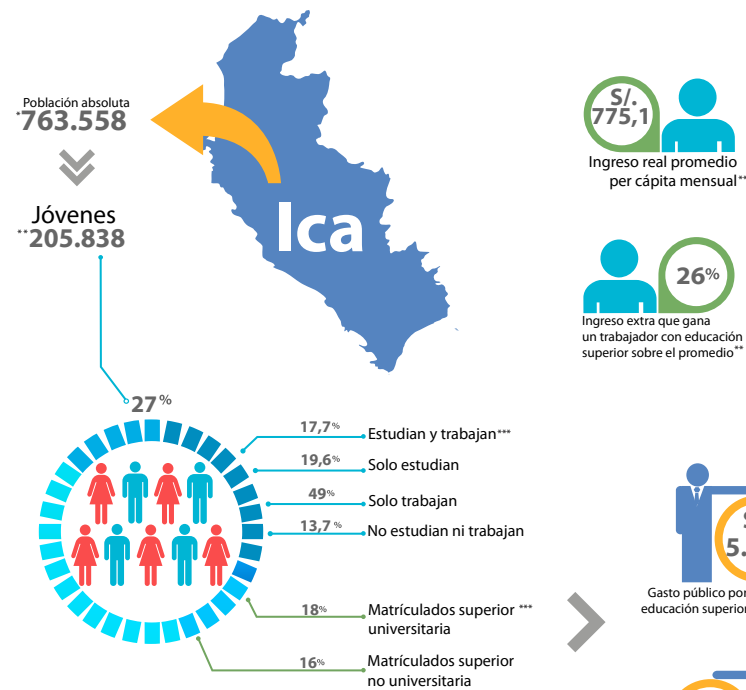

* Fuente: INEI, Dirección Técnica de Demografía e Indicadores Sociales.
** Fuente: INEI, Dirección Técnica de Demografía e Indicadores Sociales. Jóvenes, edades comprendidas entre 15 y 29 años.
*** Fuente: INEI, Enafo, segundo trimestre de 2013. Elaborado por Dirdes y Senaju.
**** Fuente: Minedu (2012). Censo Escolar. Unidad de Estadística Educativa

2. Oferta educativa

Instituciones no universitarias



Instituciones universitarias

	Universidad	Nro. de postulantes**	Nro. de ingresantes**	Postulantes por cada ingresante**	Nro. de carreras*
Públicas	Univ. Nac. San Luis Gonzaga	14.333	3.795	3,8	31
	Univ. Nac. Cañete	-	-	-	5
Privadas	U. Abraham Valdelomar	-	-	-	3
	U. Ada A. Byron	-	-	-	5
	U. de Ica	-	-	-	5

*Fuente: Digesup y Minedu

Principales ocupaciones en la región

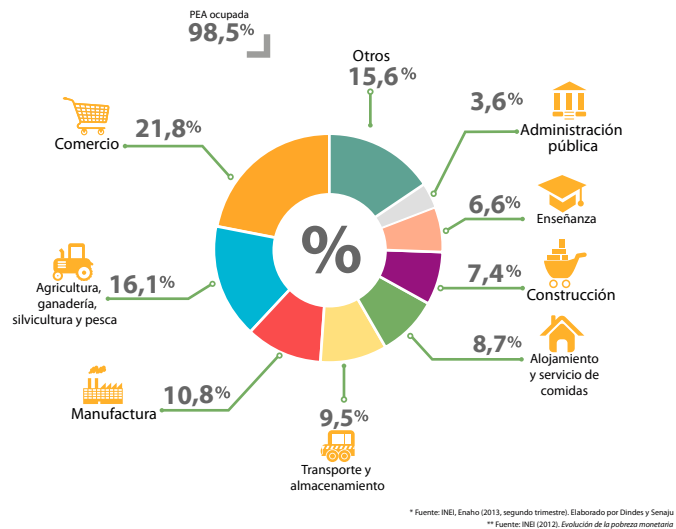

Profesiones con mayor número de estudiantes****

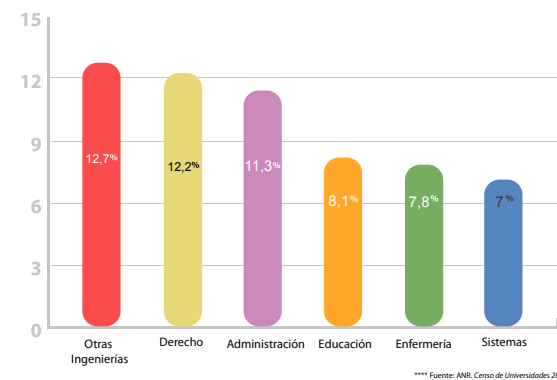

5.12. Junín

El departamento de Junín se ubica en la zona central de los Andes peruanos, con un área total de 44.197 km², que representan el 3,4% del territorio nacional. Según las proyecciones poblacionales del INEI, en 2012 Junín contó con una población de 1.321.407 habitantes⁶⁴. Según el Plan de Desarrollo Regional Concertado de Junín 2008-2015, entre los principales objetivos de la región figuran: desarrollar una agricultura diversificada y competitiva, fortalecer la producción pesquera de exportación (trucha), así como la minería, la electricidad y el turismo⁶⁵.

Los jóvenes representan el 27,9% (368.605) y están distribuidos de la siguiente manera: el 19,3% estudia y trabaja, el 24,4% solo estudia, el 43,8% solo trabaja y el 12,5% no estudia ni trabaja.

Quienes siguen estudios superiores están distribuidos de la siguiente manera: el 11,0% de los jóvenes estudian en instituciones no universitarias, mientras que el 26,0% estudian en instituciones universitarias. Entre las carreras profesionales universitarias con mayor número de matriculados actualmente en Junín tenemos: Ingeniería (excepto Industrial y Civil, 11,5%), Contabilidad (10,1%), Derecho (8,9%), Administración (8,7%), Ingeniería Civil (8,6%), Medicina y afines (7,3%).

Según el programa Beca 18, las carreras priorizadas, según las necesidades de la región Junín, son las siguientes⁶⁶:

Prioridad 1

Carreras afines a Exportación; carreras afines a Ingeniería Ambiental, Agraria y Forestal; y carreras afines a Administración en Turismo y Hotelería.

Prioridad 2

Carreras afines a Biología, Veterinaria, Zootecnia y Química; carreras afines a Ingeniería Económica, Estadística, Matemáticas y Finanzas; y carreras afines a Ingeniería Civil, Arquitectura y Urbanismo.

Prioridad 3

Carreras afines a Ingeniería Alimentaria, Bromatología y Enfermería; carreras afines a Salud Pública y Psicología; carreras afines a Ingeniería de Sistemas, Informática, Telecomunicaciones y Sistemas Eléctricos.



Cultivo de flores en Tarma. Fuente: © César Vega/PromPerú

Otras carreras: carreras afines a Ingeniería Industrial, Empresarial, Diseño Publicitario y Marketing; carreras afines a Ingeniería Minera, Petrolera y Recursos Extractivos; carreras afines a Ingeniería Pesquera, Naval y Biología Marina; carreras afines a Ingeniería Textil, Diseño de Moda, Confección y Extracción de Materias Primas; y carreras afines a Ingeniería Mecánica y Mecatrónica.

Según el Ministerio de Educación, actualmente la oferta educativa en Junín es la siguiente: 25 institutos de educación superior pedagógica, dos institutos superiores de educación, tres escuelas de formación artística, 45 institutos y escuelas de educación superior tecnológica, 144 centros de educación técnico productiva y ocho universidades.

⁶⁴ Banco Central de Reserva del Perú.
⁶⁵ Plan de Desarrollo Regional Concertado de Junín 2008-2015.
⁶⁶ Bases del concurso para el otorgamiento de Beca 18 de pregrado. Convocatoria 2014.

1. Demanda Laboral

Distribución de población joven

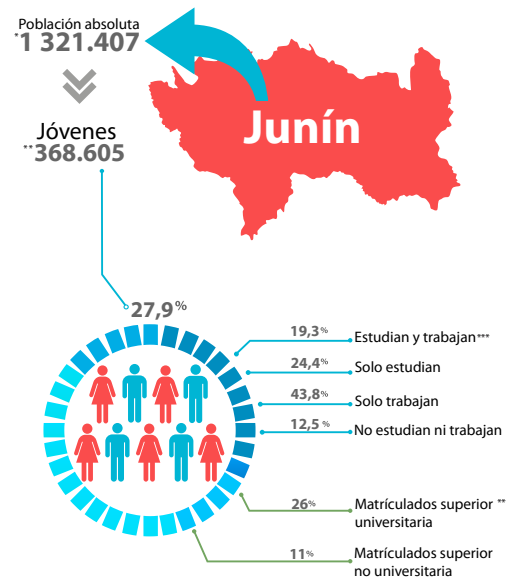

** Fuente: INEI, Dirección Técnica de Demografía e Indicadores Sociales.
 *** Fuente: INEI, Dirección Técnica de Demografía e Indicadores Sociales. Jóvenes, edades comprendidas entre 15 y 29 años.
 **** Fuente: INEI, Encaho, segundo trimestre de 2013. Elaborado por Dinec y Senaju.
 ***** Fuente: Minedu (2012), Censo Escolar. Unidad de Estadística Educativa.

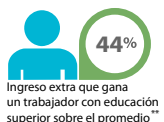

Principales ocupaciones en la región

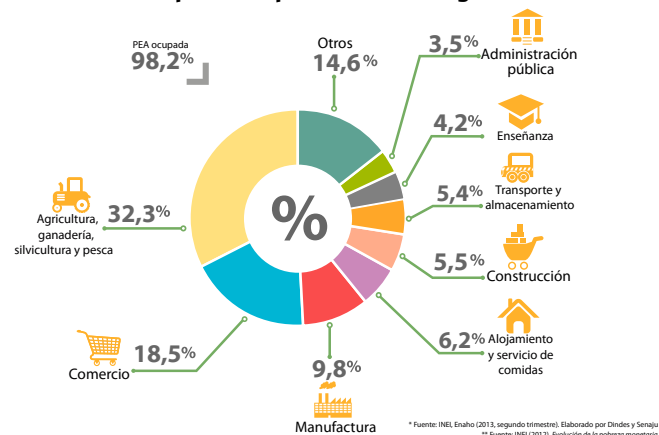

Profesiones con mayor número de estudiantes****

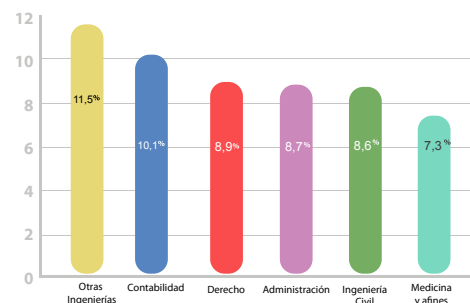

Instituciones universitarias

Universidad	Nro. de postulantes**	Nro. de ingresantes**	Postulantes por cada ingresante**	Nro. de carreras ¹
Univ. Nac. del Centro del Perú	14.507	2.623	5,5	27
Univ. Nac. Autónoma Altoandina de Tarma	-	-	-	4
Univ. Nac. Intercultural de la Selva Central Juan Santos Atahualpa	-	-	-	3
Univ. P. de Huancayo Franklin Roosevelt	452	406	1,1	5
Univ. Continental de Ciencia e Ingeniería	3.910	3.849	1	15
Univ. Peruana Los Andes	11.778	11.178	1	20
Univ. Peruana del Centro	-	-	-	5
Univ. Santo Tomás de Aquino	-	-	-	5

** Fuente: Dinec y Minedu
 **** Fuente: Asamblea Nacional de Rectores (ANR)

2. Oferta educativa

Instituciones no universitarias



Institutos de educación superior elegibles por Beca 18, Convocatoria 2014:
 - Inst. Continental
 - Senaji

5.13. La Libertad

El departamento de La Libertad, situado en la costa noroccidental del país, cubre una superficie de 25.500 km², que representan el 2,0% del territorio nacional. El INEI estimó que para 2012 contaba con una población de 1.791.659 habitantes (5,9% del total nacional). Según el Plan de Desarrollo Regional Concertado de La Libertad 2010-2021, entre los principales objetivos de la región figuran: desarrollar una agricultura diversificada y competitiva, desarrollar una industria minera y de hidrocarburos formal y sostenible con productos de alto valor agregado, pesca y acuicultura como cadenas de valor sostenibles eficientes y rentables, y posicionar a escala nacional e internacional los corredores y circuitos turísticos regionales y macrorregionales.

Los jóvenes representan el 28,1% (503.881) y están distribuidos de la siguiente manera: el 12,0% estudia y trabaja, el 21,6% solo estudia, el 51,4% solo trabaja y el 15,1% no estudia ni trabaja.

Quienes siguen estudios superiores están distribuidos de la siguiente manera: el 9,9% de los jóvenes estudian en instituciones no universitarias, mientras que el 19,9% estudian en instituciones universitarias. Entre las carreras profesionales universitarias con mayor número de matriculados actualmente en La Libertad tenemos: Derecho (10,3%), Administración (9,3%), Medicina y afines (7,1%), Contabilidad (6,9%), Ingenierías (excepto Industrial y Civil, 6,9%) y Educación (6,3%).

Según el programa Beca 18, las carreras priorizadas, según las necesidades de la región La Libertad, son las siguientes⁶⁷:



Prioridad 2

Carreras afines a Exportación; carreras afines a Ingeniería Ambiental, Agraria y Forestal; carreras afines a Ingeniería Civil, Arquitectura y Urbanismo; y carreras afines a Ingeniería Industrial, Empresarial, Diseño Publicitario y Marketing.

Prioridad 3

Carreras afines a Biología, Veterinaria, Zootecnia y Química; y carreras afines a Ingeniería Alimentaria, Bromatología y Enfermería.



Ciudadela de Chan Chan. Fuente: © Christopher Plunkett/PromPerú

Otras carreras: carreras afines a Salud Públicas y Psicología; carreras afines a Ingeniería Textil, Diseño de Moda, Confección y Extracción de Materias Primas; carreras afines a Ingeniería Minera, Petrolera y Recursos Extractivos; y carreras afines a Ingeniería Mecánica y Mecatrónica.

Según el Ministerio de Educación, actualmente la oferta educativa en La Libertad es la siguiente: 35 institutos de educación superior pedagógica, tres institutos superiores de educación, tres escuelas de formación artística, 55 institutos y escuelas de educación superior tecnológica, 173 centros de educación técnico productiva y ocho universidades.

⁶⁷ Bases del concurso para el otorgamiento de Beca 18 de pregrado. Convocatoria 2014.

1. Demanda Laboral

Distribución de población joven

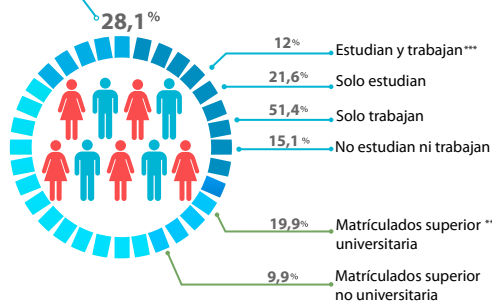

Principales ocupaciones en la región

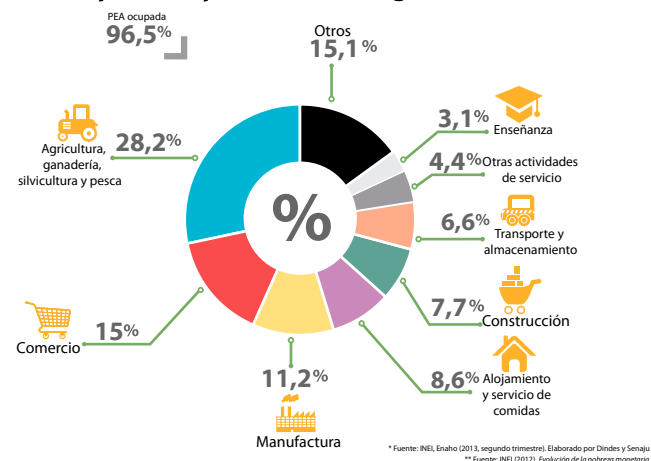

Profesiones con mayor número de estudiantes****

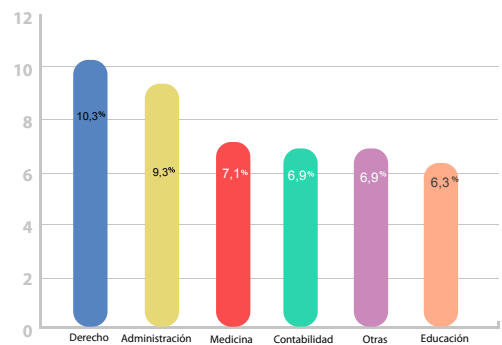

Instituciones universitarias

Universidad	Nro. de postulantes**	Nro. de ingresantes**	Postulantes por cada ingresante**	Nro. de carreras*
Univ. Nac. de Trujillo	14.415	2.924	4,9	37
Univ. Nac. Ciro Alegría	-	-	-	5
Univ. Priv. Antenor Orrego	5.291	5.243	1	22
Univ. Priv. César Vallejo	22.588	20.227	1,1	25
Univ. Priv. del Norte	7.282	7.029	1	13
Univ. Católica de Trujillo Benedicto XVI	326	336	1	6
Univ. Priv. de Trujillo	190	190	1	6
Univ. Leonardo da Vinci	-	-	-	5

5.13.1. Preferencias por institutos o universidades en la ciudad de Trujillo

Según el Estudio de adolescentes, del Ministerio de Educación, elaborado por Arellano Marketing, Investigación y Consultoría, la gran mayoría de adolescentes en la ciudad de Trujillo tiene pensado estudiar en una universidad después de terminar el colegio. Asimismo, existe un grupo considerable que piensa estudiar una carrera técnica. Quienes desean postular a una universidad consideran necesaria una preparación preuniversitaria⁶⁸.

Por otro lado, los que prefieren estudiar en un instituto son principalmente de los niveles socioeconómicos C y D. La mayoría de jóvenes desea ingresar a la Universidad Nacional de Trujillo (66% del total). Si desgregamos esta cifra según niveles socioeconómicos, vemos que una mayoría relativa de los niveles socioeconómicos altos y medios altos prefieren estudiar en la Universidad Privada Antonio Orrego (UPAO).

Los adolescentes que desean estudiar una carrera técnica preferirían estudiar en Senati y en otros centros de estudio, ordenados en orden de preferencia, como el Instituto Superior Nuestra Señora del Carmen, el Instituto San Eduardo, Cibertec, el Instituto Tecnológico del Norte y la Escuela Técnico Superior de la Policía Nacional del Perú.

Universidad vs. institutos

La mayoría de adolescentes está considerando acudir a la universidad luego de finalizar el colegio. La Universidad Nacional de Trujillo es de gran interés para los adolescentes del NSE AB.

¿Piensan estudiar en universidad o instituto?

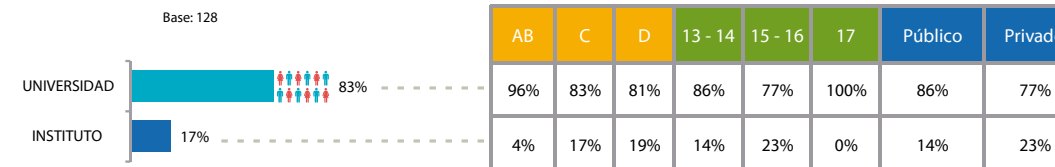

¿En qué universidades piensan estudiar?

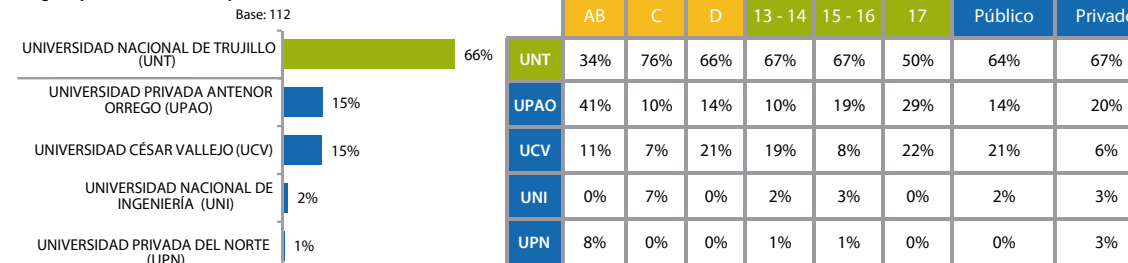

Para los adolescentes mayores pertenecientes al NSE AB, la UPAO sería de gran interés para realizar sus estudios universitarios.

⁶⁸ El estudio consistió en una encuesta de hogares, realizada a hombres y mujeres de 13 a 17 años del 24 de mayo al 10 de junio de 2013, en las ciudades de Arequipa, Lima y Trujillo. Se estima un margen de error para los resultados totales de ± 4%, para los resultados de Lima y Callao de ± 5,66%, y para los resultados de Trujillo y Arequipa de ± 8%. El nivel de confianza es del 95%.

2. Oferta educativa

Instituciones no universitarias



*Fuente: Digesup y Minedu
**Fuente: Asamblea Nacional de Rectores (ANR)

5.14. Lambayeque

Lambayeque, ubicado en el noroeste del país, abarca una superficie de 14.231 km² (1,1% del territorio nacional). Chiclayo es su ciudad capital. La proyección poblacional del INEI a 2012 da cuenta de una población de 1.229.260 habitantes. Según el Plan de Desarrollo Regional Concertado de Lambayeque 2011-2021, entre las principales actividades económicas tenemos: comercio, restaurantes y hoteles, y otros servicios (en los que se incluye transportes y comunicaciones); electricidad, gas y agua; servicios gubernamentales, agroindustria, industria manufacturera, turismo, construcción, etc⁶⁹.

Los jóvenes representan el 27,2% (333.945) y están distribuidos de la siguiente manera: el 10,6% estudia y trabaja, el 26,6% solo estudia, el 38,2% solo trabaja y el 24,6% no estudia ni trabaja.

Quienes siguen estudios superiores están distribuidos de la siguiente manera: el 15,0% de los jóvenes estudian en instituciones no universitarias, mientras que el 16,8% estudian en instituciones universitarias. Entre las carreras profesionales universitarias con mayor número de matriculados actualmente en Lambayeque tenemos: Administración (11,1%), Derecho (9,8%), Sistemas (7,9%), Educación (7,6%), Ingenierías (excepto Civil e Industrial, 7,4%) y Contabilidad (6,4%).

Según el programa Beca 18, las carreras prioritizadas, según las necesidades de la región Lambayeque son las siguientes⁷⁰:

Prioridad 1

Carreras afines a Salud Pública y Psicología; carreras afines a Ingeniería Civil, Arquitectura y Urbanismo; carreras afines a Ingeniería Económica, Estadística, Matemáticas y Finanzas; y carreras afines a Administración en Turismo y Hotelería.

Prioridad 2

Carreras afines a Ingeniería de Sistemas, Informática, Telecomunicaciones y Sistemas Eléctricos; y carreras afines a Ingeniería Industrial, Empresarial, Diseño Publicitario y Marketing.

Prioridad 3

Carreras afines a Exportación; carreras afines a Biología, Veterinaria, Zootecnia y Química; y carreras afines a Ingeniería Ambiental, Agraria y Forestal.



Museo Nacional Tumbas Reales de Sipán. Fuente: Internet.

Otras carreras: carreras afines a Ingeniería Alimentaria, Bromatología y Enfermería; carreras afines a Ingeniería Textil, Diseño de Moda, Confección y Extracción de Materias Primas; carreras afines a Ingeniería Minera, Petrolera y Recursos Extractivos; y carreras afines a Ingeniería Mecánica y Mecatrónica.

Según el Ministerio de Educación, actualmente la oferta educativa en Lambayeque es la siguiente: 16 institutos de educación superior pedagógica, dos institutos superiores de educación, una escuela de educación artística, 44 institutos y escuelas de educación superior tecnológica, 71 centros de educación técnico productiva y siete universidades.

1. Demanda laboral

Distribución de población joven

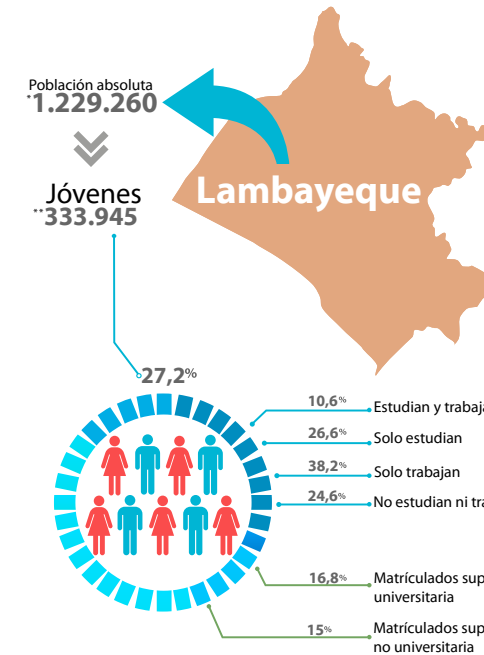

* Fuente: INEI, Dirección Técnica de Demografía e Indicadores Sociales.
** Fuente: INEI, Dirección Técnica de Demografía e Indicadores Sociales. Jóvenes, edades comprendidas entre 15 y 29 años.
*** Fuente: INEI, Enafo, segundo trimestre de 2013. Elaborado por Dindis y Senaju.
**** Fuente: Minedu (2012), Censo Escolar. Unidad de Estadística Educativa



Principales ocupaciones en la región

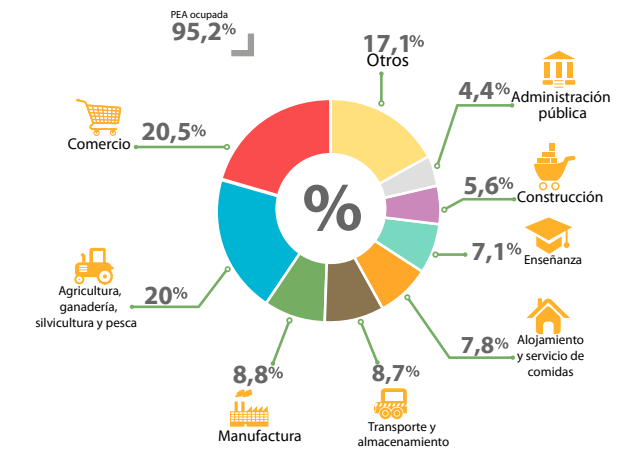

* Fuente: INEI, Enafo (2013, segundo trimestre). Elaborado por Dindis y Senaju
** Fuente: INEI (2012), Evolución de la pobreza monetaria

Profesiones con mayor número de estudiantes

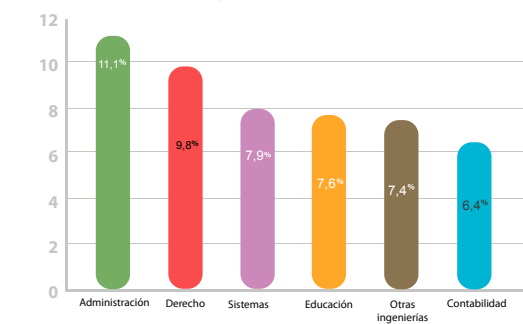

**** Fuente: ANR, Censo de Universidades 2010

2. Oferta educativa

Instituciones no universitarias



Institutos de educación superior elegibles por Beca 18. Convocatoria 2014:
- Senati
- Sencico

Instituciones universitarias

	Universidad	Nro. de postulantes**	Nro. de ingresantes**	Postulantes por cada ingresante**	Nro. de carreras*
	Univ. Nac. Pedro Ruiz Gallo	6.781	1.272	5,3	26
Públicas	Univ. Particular de Chiclayo	1.042	686	1,5	5
	Univ. Católica Toribio de Mogrovejo	1.767	1.880	0,9	9
Privadas	Univ. Priv. Señor de Sipán	5.729	5.427	1	17
	Univ. Católica de Trujillo	-	-	-	12
	Univ. de Lambayeque	-	-	-	5
	Univ. Priv. Juan Mejía Baca	-	-	-	6

*Fuente: Digsu y Minedu
**Fuente: Asamblea Nacional de Rectores (ANR)

⁶⁹ Plan de Desarrollo Regional Concertado de Lambayeque 2011-2021.
⁷⁰ Bases del concurso para el otorgamiento de Beca 18 de pregrado. Convocatoria

5.15. Lima

El departamento de Lima tiene una extensión de 39.945 km² (3,08% de la superficie nacional). Tiene una población de 9.395.149 habitantes y abarca la capital de la República, la ciudad de Lima⁷¹. Entre las principales actividades económicas de Lima figuran el comercio, la industria manufacturera, el transporte, la construcción, las finanzas, la enseñanza, etc.

Los jóvenes representan el 27,2% (2.566.301) y están distribuidos de la siguiente manera: el 11,5% estudia y trabaja, el 26,2% solo estudia, el 46,1% solo trabaja y el 16,2% no estudia ni trabaja.

Quienes siguen estudios superiores están distribuidos de la siguiente manera: el 12,5% de los jóvenes estudian en instituciones no universitarias, mientras que el 23,7% estudian en instituciones universitarias. Entre las carreras profesionales universitarias con mayor número de matriculados actualmente en Lima tenemos: Administración (10,4%), Derecho (9,3%), Ingenierías (excepto Industrial o Civil, 9,0), Sistemas (7,1%), Contabilidad (6,9%) y Medicina y afines (6,1%), etc.

Según el programa Beca 18, las carreras prioritizadas, según las necesidades de la región Lima, son las siguientes⁷²:

Prioridad 1

Carreras afines a Ingeniería de Sistemas, Informática, Telecomunicaciones y Sistemas Eléctricos; carreras afines a Ingeniería Económica, Estadística, Matemáticas y Finanzas; carreras afines a Ingeniería Pesquera, Naval y Biología Marina; y carreras afines a Ingeniería Industrial, Empresarial, Diseño Publicitario y Marketing



Catedral de Lima. Fuente: © Fernando López/PromPerú

Según el Ministerio de Educación, actualmente la oferta educativa en Lima es la siguiente: 76 institutos de educación superior pedagógica, dos institutos superiores de educación, 10 escuelas de formación artística, 220 institutos y escuelas de educación superior tecnológica, 598 centros de educación técnico productiva y 56 universidades.

Prioridad 3

Carreras afines a Salud Pública y Psicología; y carreras afines a Ingeniería Ambiental, Agraria y Forestal.

⁷¹ Banco Central de Reserva del Perú.

⁷² Bases del concurso para el otorgamiento de Beca 18 de pregrado. Convocatoria

1. Demanda laboral

Distribución de población joven

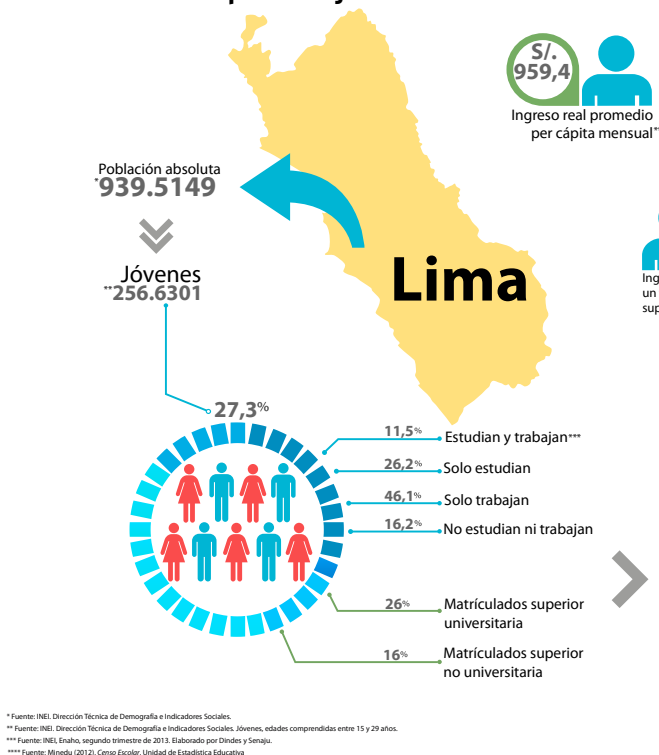

Principales ocupaciones en la región

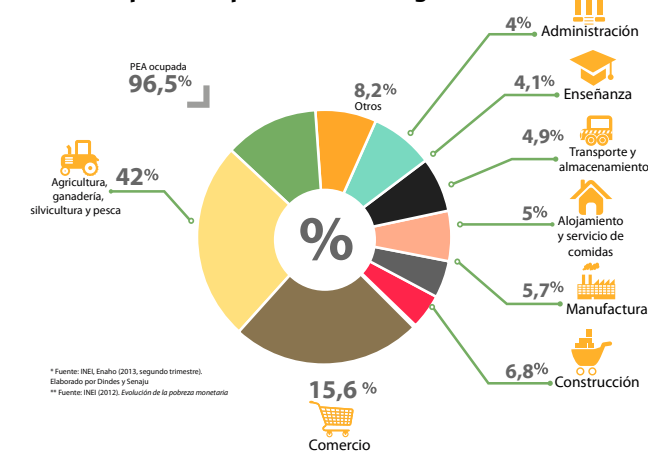

Principales carreras universitarias****

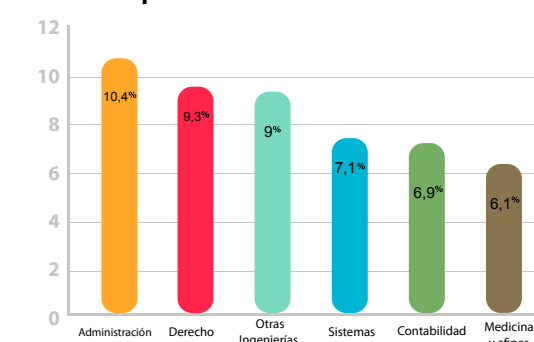

2. Oferta educativa*



Universidad	Nro. de postulantes*	Nro. de ingresantes**	Nro. de carreras*	Postulantes por cada ingresante**	Web
Univ. Nac. Mayor de San Marcos	60.806	5.643	59	10,8	www.unmsm.edu.pe
Univ. Nac. de Ingeniería	13.034	1.654	29	7,9	www.uni.edu.pe
Univ. Nac. Agraria La Molina	3.220	469	11	6,9	www.lamolina.edu.pe
Univ. Nac. Federico Villarreal	19.693	3.459	50	5,7	www.unfv.edu.pe
Univ. Nac. José Faustino Sánchez Carrión	2.861	1.865	31	1,5	www.une.edu.pe
Univ. Nac. de Educación Enrique Guzmán y Valle	6.795	1.983	12	3,4	www.unifsc.edu.pe
Univ. Nac. Tecnológica del Cono Sur de Lima	2.578	397	4	6,5	www.untecs.edu.pe
Univ. Nac. Autónoma Municipal de los Olivos	-	-	5	-	-
Univ. Nac. Barranca	-	-	7	-	www.unab.edu.pe

Universidades	Nro. de postulantes**	Nro. de ingresantes**	Nro. de carreras*	Postulantes por cada ingresante**	Contacto web
Univ. Nac. Tecnológica de San Juan de Lurigancho	-	-	-	-	-
Pontificia Univ. Católica del Perú	7.973	1.895	43	4,2	www.pucp.edu.pe
Univ. Peruana Cayetano Heredia	2.406	789	12	3,0	www.upch.edu.pe
Univ. del Pacífico	1.566	796	5	2,0	www.up.edu.pe
Univ. del Lima	5.634	2.899	11	1,9	www.ulima.edu.pe
Univ. de San Martín de Porres	9.303	7.809	21	1,2	www.usmp.edu.pe
Univ. Femenina del Sagrado Corazón	711	552	11	1,3	www.unife.edu.pe
Univ. Inca Garcilaso de la Vega	15.613	15.193	28	1,0	www.uigv.edu.pe
Univ. Ricardo Palma	6.646	3.875	19	1,7	www.urp.edu.pe
Univ. Peruana Unión	2.498	2.447	18	1,0	www.upeu.edu.pe
Univ. Priv. Marcelino Champagnat	210	281	3	0,7	www.umch.edu.pe
Univ. Peruana de Ciencias Aplicadas	4.901	3.363	36	1,5	www.upc.edu.pe
Univ. Priv. Norbert Wiener	1.083	987	12	1,1	www.uwiener.edu.pe
Univ. Priv. San Ignacio de Loyola	4.494	4.218	23	1,1	www.usil.edu.pe
Univ. Alas Peruanas	42.106	41.249	34	1,0	www.uap.edu.pe
Univ. Tecnológica del Perú	7.086	5.941	26	1,2	www.utp.edu.pe
Univ. Científica del Sur	1.187	5.941	22	1,3	www.ucsur.edu.pe
Univ. Católica Sedes Sapientiae	2.870	2.651	17	1,1	www.ucss.edu.pe
Univ. Antonio Ruiz de Montoya	389	389	6	1,0	www.uarm.edu.pe
Asoc. Univ. San Juan Bautista	5.813	4.480	10	1,3	www.upsjb.edu.pe
Univ. Autónoma del Perú	1.470	1.054	5	1,4	www.autonoma.pe
Univ. Le Cordon Bleu	413	275	4	1,5	www.ulcb.edu.pe
Univ. P. de Ciencias y Artes de América Latina	356	319	3	1,1	www.uca.edu.pe
Univ. Interamericana para el Desarrollo	296	296	5	1,0	www.unid.edu.pe
Univ. Telesup S.A.C.	2.928	2.090	16	1,4	www.utelesup.com
Univ. Sergio Bernaldes S.A.C.	-	114	3	-	www.upsb.edu.pe
Univ. Peruana de Las Américas	-	-	7	-	www.ulasamericas.edu.pe
Univ. Peruana de Ciencias Informática	1.140	174	5	6,6	www.upci.edu.pe
Univ. de Administración de Negocios - ESAN	1.889	1.440	8	1,3	www.ue.edu.pe
Univ. Peruana de Integración Global	787	719	4	1,1	www.upig.edu.pe
Facultad de Teología Pontificia y Civil de Lima	-	-	-	-	www.ftpcl.edu.pe
Univ. de Ciencias y Humanidades	-	-	-	-	www.uh.edu.pe
Univ. María Auxiliadora	-	-	-	-	www.uma.edu.pe
Univ. San Andrés	-	-	-	-	www.usan.edu.pe
Univ. de Ingeniería y Tecnología	-	-	-	-	www.utec.edu.pe
Univ. Jaime Bausate Meza	-	-	-	-	www.bausate.edu.pe
Univ. Arzobispo Loayza	-	-	-	-	www.ual.edu.pe
Univ. Peruana de Arte Orval	-	-	-	-	www.orval.edu.pe
Univ. Peruana de Investigación y Negocios	-	-	-	-	www.upein.edu.pe
Univ. Peruana Simón Bolívar	-	-	-	-	www.usb.edu.pe
Univ. Peruana Juan Pablo II	-	-	-	-	www.ujpii.ac.cr
Univ. SISE	-	-	-	-	www.universidadsise.edu.pe
Univ. Santo Domingo de Guzmán	-	-	-	-	-

5.15.1. Preferencias por institutos o universidades en la ciudad de Lima

Según el *Estudio de adolescentes*, del Ministerio de Educación, realizado por Arellano Marketing, Investigación y Consultoría, la gran mayoría de adolescentes en la ciudad de Lima tiene pensado estudiar en una universidad después de terminar el colegio. Asimismo, hay un grupo considerable que piensa estudiar una carrera técnica⁷³. Quienes desean postular a una universidad consideran necesaria una preparación preuniversitaria. La Universidad Nacional Mayor de San Marcos es la de mayor interés, en todos los niveles socioeconómicos. Resalta el hecho de que una universidad pública como la Universidad de San Marcos sea la que concite mayor interés entre los estudiantes de colegios privados o públicos. También resalta que, luego de San Marcos, los adolescentes de los niveles socioeconómicos altos y medios altos prefieren estudiar en una universidad privada: la Pontificia Universidad Católica del Perú. La disparidad de los que prefieren estudiar en una universidad privada como la Universidad de Lima es también notoria, según niveles socioeconómicos, como puede verse en el siguiente gráfico.

En cuanto a los adolescentes que tienen pensado estudiar una carrera técnica en un instituto, Senati sería una de sus principales alternativas. Tras Senati, otras alternativas son, en orden de elección, el Instituto San Ignacio de Loyola y la Escuela Técnico Superior de la Policía Nacional.

Universidad vs. institutos

La mayoría de adolescentes tiene pensado estudiar en una universidad después de terminar el colegio. La Universidad Mayor de San Marcos es de gran interés aún para los adolescentes del NSE AB.

¿Piensan estudiar en universidad o instituto?

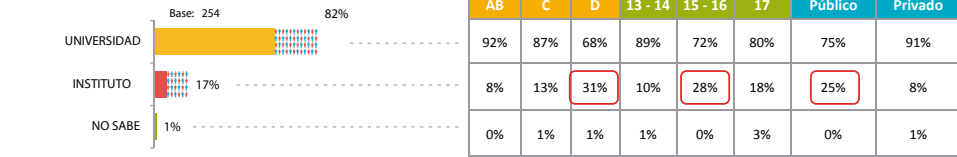

¿En qué universidades piensan estudiar?

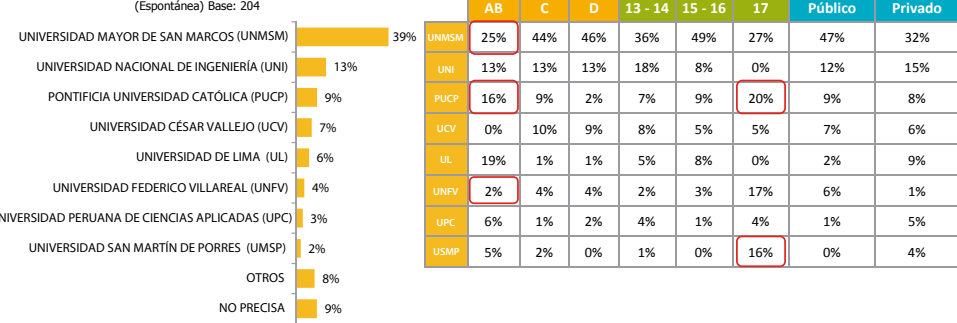

Universidad vs. institutos

La mayoría de adolescentes que está pensando estudiar en un instituto considera a Senati como la mejor opción.

¿En qué institutos piensan estudiar?

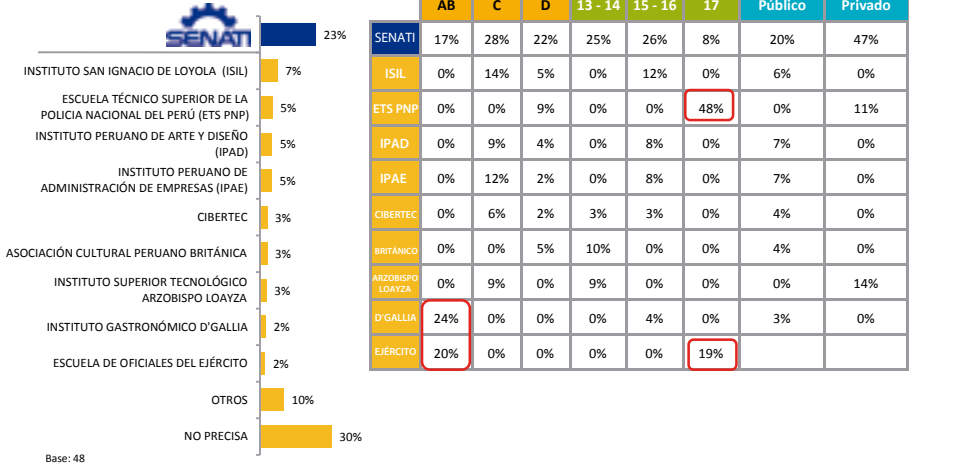

⁷³ El estudio consistió en una encuesta de hogares, realizada a hombres y mujeres de 13 a 17 años del 24 de mayo al 10 de junio de 2013, en las ciudades de Arequipa, Lima y Trujillo. Se estima un margen de error para los resultados totales de $\pm 4\%$, para los resultados de Lima y Callao de $\pm 5,66\%$, y para los resultados de Trujillo y Arequipa de $\pm 8\%$. El nivel de confianza es del 95%.

5.16. Loreto

Loreto ocupa una superficie de 368.852 km², el 28,7% del territorio nacional, el más extenso del país. En Loreto viven 705 de las 1.786 comunidades indígenas existentes a nivel nacional. Según el INEI, en 2012 contaba con 1.006.953 habitantes, que representan el 3,3% de la población nacional. Según el Plan de Desarrollo Regional Concertado de Loreto 2008-2021, entre las principales actividades económicas tenemos: agricultura y ganadería, explotación forestal, ecoturismo receptivo, minería, pesca, tala de madera, etc⁷⁴.

Los jóvenes representan el 26,9% (271.289) y están distribuidos de la siguiente manera: el 11,5% estudia y trabaja, el 19,3% solo estudia, el 49,5% solo trabaja y el 19,7% no estudia ni trabaja.

Quienes siguen estudios superiores están distribuidos de la siguiente manera: el 8,1% de los jóvenes estudian en instituciones no universitarias, mientras que el 5,1% estudian en instituciones universitarias. Entre las carreras profesionales universitarias con mayor número de matriculados actualmente en la región tenemos: Educación (11,6%), Contabilidad (11,4%), Agronomía y afines (9,4%), Medicina y afines (8,6%), Administración (8,0%) y Derecho (7,5%).

Según el programa Beca 18, las carreras prioritizadas, según las necesidades de la región Loreto, son las siguientes⁷⁵:



Reserva Nacional Pacaya Samiria. Fuente: © Alfonso Zavala/PromPerú

Prioridad 1

Carreras afines a Salud Pública y Psicología; carreras afines a Ingeniería Civil, Arquitectura y Urbanismo; carreras afines a Administración en Turismo y Hotelería; y carreras afines a Ingeniería Alimentaria, Bromatología y Enfermería.

Prioridad 2

Carreras afines a Exportación; carreras afines a Ingeniería Ambiental, Agraria y Forestal; y carreras afines a Ingeniería Industrial, Empresarial, Diseño Publicitario y Marketing.

Prioridad 3

Carreras afines a Ingeniería de Sistemas, Informática, Telecomunicaciones y Sistemas Eléctricos; y carreras afines a Ingeniería Económica, Estadística, Matemáticas y Finanzas.

Otras carreras: carreras afines a Biología, Veterinaria, Zootecnia y Química; carreras afines a Ingeniería Textil, Diseño de Moda, Confección y Extracción de Materias Primas; carreras afines a Ingeniería Pesquera, Naval y Biología Marina; carreras afines a Ingeniería Minera, Petrolera y Recursos Extractivos; y carreras afines a Ingeniería Mecánica y Mecatrónica.

Según el Ministerio de Educación, actualmente la oferta educativa en Loreto es la siguiente: siete institutos de educación superior pedagógica, un instituto superior de educación, dos escuelas de formación artística, 20 institutos y escuelas de educación superior tecnológica, 56 centros de educación técnico productiva y cinco universidades.

1. Demanda laboral

Distribución de población joven

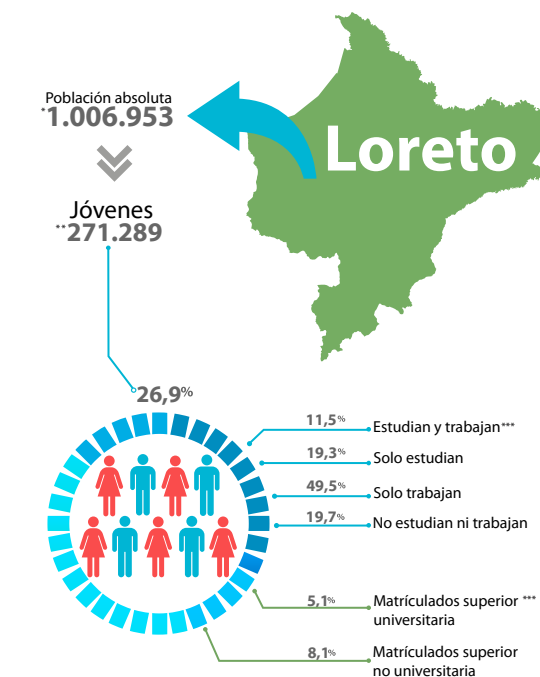

* Fuente: INEI. Dirección Técnica de Demografía e Indicadores Sociales.
** Fuente: INEI. Dirección Técnica de Demografía e Indicadores Sociales. Jóvenes, edades comprendidas entre 15 y 29 años.
*** Fuente: INEI. Encuesta, segundo trimestre de 2013. Elaborado por Dinep y Senaju.
**** Fuente: Minedu (2012). Censo Escolar. Unidad de Estadística Educativa.

Principales ocupaciones en la región

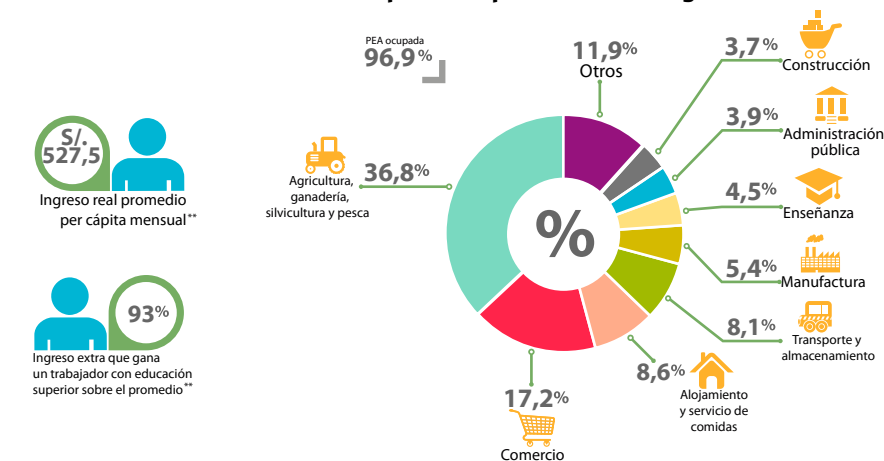

* Fuente: INEI. Enafo (2013, segundo trimestre). Elaborado por Dinep y Senaju.
** Fuente: INEI (2012). Evolución de la pobreza monetaria.

Profesiones con mayor número de estudiantes

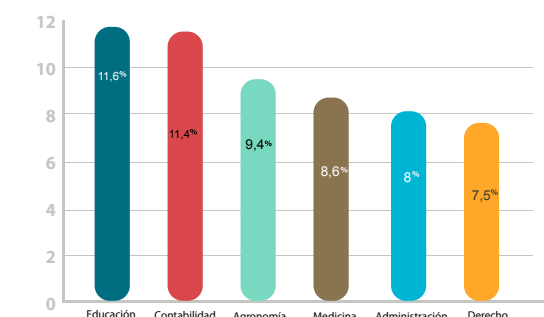

**** Fuente: ANR. Censo de Universidades 2010

2. Oferta educativa

Instituciones no universitarias



Instituciones universitarias

Universidad	Nro. de postulantes**	Nro. de ingresantes**	Postulantes por cada ingresante**	Nro. de carreras*
Univ. Nac. de la Amazonía Peruana	5 725	2 207	2,6	25
Univ. Nac. Autónoma del Alto Amazonas	-	-	-	-
Univ. Privada de la Selva Peruana	-	-	-	3
Univ. Científica del Perú	1 318	1 202	1	14
Univ. Peruana del Oriente	263	263	1	5

* Fuente: Digesup y Minedu
** Fuente: Asamblea Nacional de Rectores (ANR)

⁷⁴ Plan Estratégico de Desarrollo Regional Concertado de Loreto 2008-2021.

⁷⁵ Bases del concurso para el otorgamiento de Beca 18 de pregrado. Convocatoria 2014.

5.17. Madre de Dios

El departamento de Madre de Dios, ubicado en la parte suroriental del territorio nacional, tiene una superficie de 85.301 km² y representa el 6,6% del territorio nacional. Según el INEI, en 2012 su población fue de 127.639 habitantes. La minería constituye la principal actividad económica, seguida del comercio, los servicios gubernamentales y la agricultura⁷⁶.

Los jóvenes representan el 26,8% (34.182) y están distribuidos de la siguiente manera: el 17,6% estudia y trabaja, el 20,2% solo estudia, el 47,4% solo trabaja y el 14,8% no estudia ni trabaja.

Quienes siguen estudios superiores están distribuidos de la siguiente manera: el 10,5% de los jóvenes estudian en instituciones no universitarias, mientras que el 25,1% estudian en instituciones universitarias. Entre las carreras profesionales universitarias con mayor número de matriculados actualmente en Madre de Dios tenemos: Agronomía y afines (24,4%), Administración (14,9%), Contabilidad (11,7%), Derecho 11,2%), Turismo, Hotelería y Gastronomía (10,6%) y Educación (6,4%).

Según el programa Beca 18, las carreras prioritizadas, según las necesidades de la región Loreto, son las siguientes⁷⁷:



Plaza de armas de Puerto Maldonado. Fuente: © Heinz Plenge Pardo/PromPerú

Otras carreras: carreras afines a Salud Públicas y Psicología; carreras afines a Exportación; carreras afines a Biología, Veterinaria, Zootecnia y Química; carreras afines a Ingeniería Economía, Estadística, Matemáticas y Finanzas; carreras afines a Ingeniería Ambiental, Agraria y Forestal; carreras afines a Ingeniería Civil, Arquitectura y Urbanismo; carreras afines a Ingeniería Pesquera, Naval y Biología Marina; carreras afines a Ingeniería Textil, Diseño de Moda, Confección y Extracción de Materias Primas; y carreras afines a Ingeniería Mecánica y Mecatrónica.

Según el Ministerio de Educación, actualmente la oferta educativa en Madre de Dios es la siguiente: un instituto de educación superior Pedagógica, cuatro institutos y escuelas de educación superior tecnológica, cuatro centros de educación técnico productiva y una universidad.

Prioridad 1

Carreras afines a Ingeniería de Sistemas, Informática, Telecomunicaciones y Sistemas Eléctricos; y carreras afines a Administración en Turismo y Hotelería.

Prioridad 2

Carreras afines a Ingeniería Alimentaria, Bromatología y Enfermería; y carreras afines a Ingeniería Industrial, Empresarial, Diseño Publicitario y Marketing.

Prioridad 3

Carreras afines a Ingeniería Minera, Petrolera y Recursos Extractivos.

⁷⁶ BCRP
⁷⁷ Bases del concurso para el otorgamiento de Beca 18 de pregrado. Convocatoria 2014.

1. Demanda Laboral

Distribución de población joven

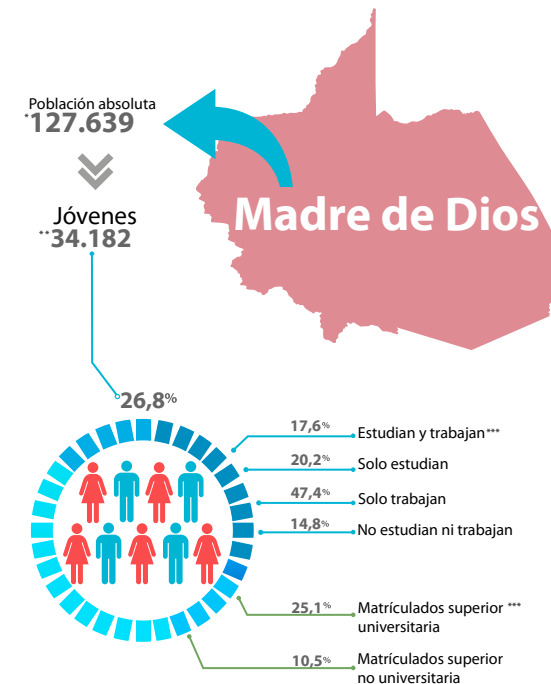

* Fuente: INEI. Dirección Técnica de Demografía e Indicadores Sociales.
** Fuente: INEI. Dirección Técnica de Demografía e Indicadores Sociales. Jóvenes, edades comprendidas entre 15 y 29 años.
*** Fuente: INEI, Enaho, segundo trimestre de 2013. Elaborado por Dineis y Senaji.
**** Fuente: Minedu (2012). Censo Escolar. Unidad de Estadística Educativa



Principales ocupaciones en la región*

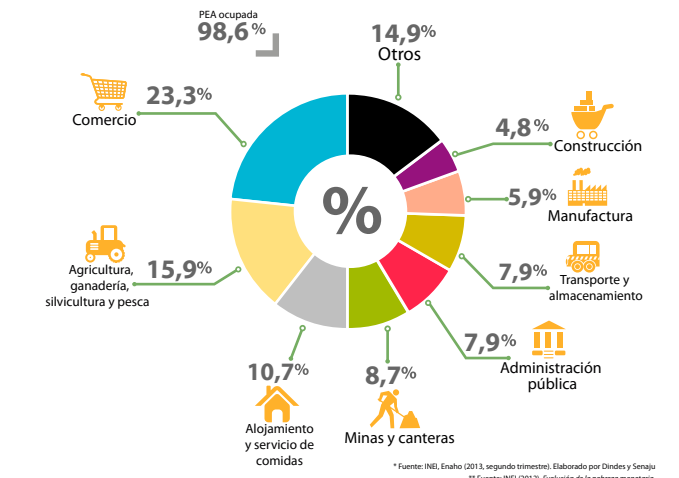

* Fuente: INEI, Enaho (2013, segundo trimestre). Elaborado por Dineis y Senaji
** Fuente: INEI (2012). Evolución de la pobreza monetaria

Profesiones con mayor número de estudiantes****

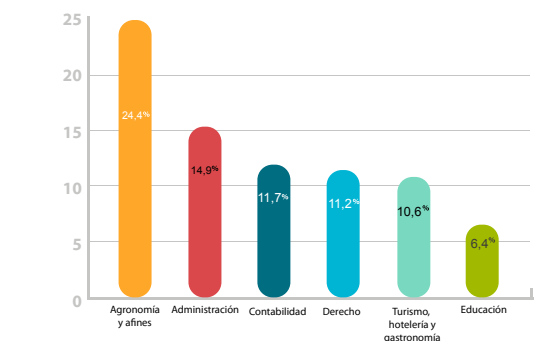

**** Fuente: ANR. Censo de Universidades 2010

2. Oferta educativa

Instituciones no universitarias



Institutos de educación superior elegibles por Beca 18. Convocatoria 2014: - Senati

Instituciones universitarias

Universidad	Nro. de postulantes**	Nro. de ingresantes**	Postulantes por cada ingresante**	Nro. de carreras*
Univ. Nac. Amazónica de Madre de Dios	965	705	1,4	9

* Fuente: Digeusp y Minedu
** Fuente: Asamblea Nacional de Rectores (ANR)

1 Púlicas
0 Privadas

5.18. Moquegua

El departamento de Moquegua se sitúa en el sur del Perú. Su superficie territorial es de 15.734 km² (1,2% del territorio nacional). Su territorio abarca zonas de la costa y de la sierra. Según el INEI, en 2012 el número de habitantes fue de 174.859 habitantes. Según el Plan de Desarrollo Regional Concertado de Moquegua 2003-2021, entre las principales actividades económicas tenemos: la agricultura, la ganadería, la manufactura, la minería, el turismo, los servicios, la pesca, etc.⁷⁸.

Los jóvenes representan el 24,7% (43.125) y están distribuidos de la siguiente manera: el 12,7% estudia y trabaja, el 31,6% solo estudia, el 39,7% solo trabaja, mientras que el 16,0% ni estudia ni trabaja.

Quiénes siguen estudios superiores están distribuidos de la siguiente manera: el 15,7% de los jóvenes estudian en instituciones no universitarias, mientras que el 13,3% estudian en instituciones universitarias. Entre las carreras profesionales universitarias con mayor número de matriculados actualmente en Piura tenemos: Ingenierías (excepto Industrial y Civil, 29,8%), Derecho (15,6%), Contabilidad (12,7%), Ingeniería Civil (9,6%), Sistemas (7,3%) y Agronomía y afines (5,6%).

Según el programa Beca 18 las carreras prioritizadas, según las necesidades de la región Loreto, son las siguientes⁷⁹:

Prioridad 1

Carreras afines a Ingeniería de Sistemas, Informática, Telecomunicaciones y Sistemas Eléctricos.

Prioridad 2

Carreras afines a Ingeniería Pesquera, Naval y Biología Marina; y carreras afines a Ingeniería Industrial, Empresarial, Diseño Publicitario y Marketing.

Prioridad 3

Carreras afines a Ingeniería Económica, Estadística, Matemáticas y Finanzas; carreras afines a Ingeniería Ambiental, Agraria y Forestal; carreras afines a Ingeniería Civil, Arquitectura y Urbanismo; y carreras afines a Administración en Turismo y Hotelería.



Botes de pescadores en Ilo. Fuente: © Rafael Cornejo/PromPerú

Otras carreras: carreras afines a Ingeniería Alimentaria, Bromatología y Enfermería; carreras afines a Salud Públicas y Psicología; carreras afines a Exportación; carreras afines a Biología, Veterinaria, Zootecnia y Química; carreras afines a Ingeniería Textil, Diseño de Moda, Confección y Extracción de Materias Primas; carreras afines a Ingeniería Minera, Petrolera y Recursos Extractivos; y carreras afines a Ingeniería Mecánica y Mecatrónica.

Según el Ministerio de Educación, actualmente la oferta educativa en Moquegua es la siguiente: seis institutos de educación superior pedagógica, 12 institutos y escuelas de educación superior tecnológico, 32 centros de educación técnico productiva y dos universidades.

⁷⁸ Plan Estratégico de Desarrollo Regional Concertado de Moquegua 2003-2021.
⁷⁹ Bases del concurso para el otorgamiento de Beca 18 de pregrado. Convocatoria 2014.

1. Demanda Laboral

Distribución de población joven

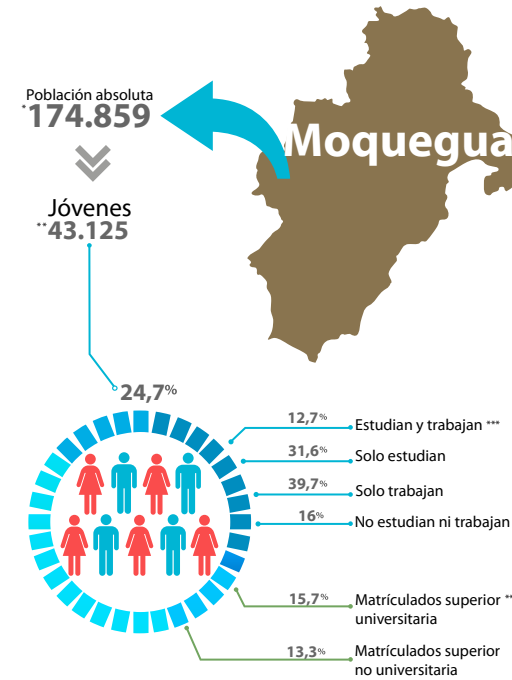

* Fuente: INEI. Dirección Técnica de Demografía e Indicadores Sociales.
** Fuente: INEI. Dirección Técnica de Demografía e Indicadores Sociales. Jóvenes, edades comprendidas entre 15 y 29 años.
*** Fuente: INEI. Enaho, segundo trimestre de 2013. Elaborado por Dines y Senaju.
**** Fuente: Minedu (2012). Censo Escolar. Unidad de Estadística Educativa

2. Oferta educativa

Instituciones no universitarias



Principales ocupaciones en la región

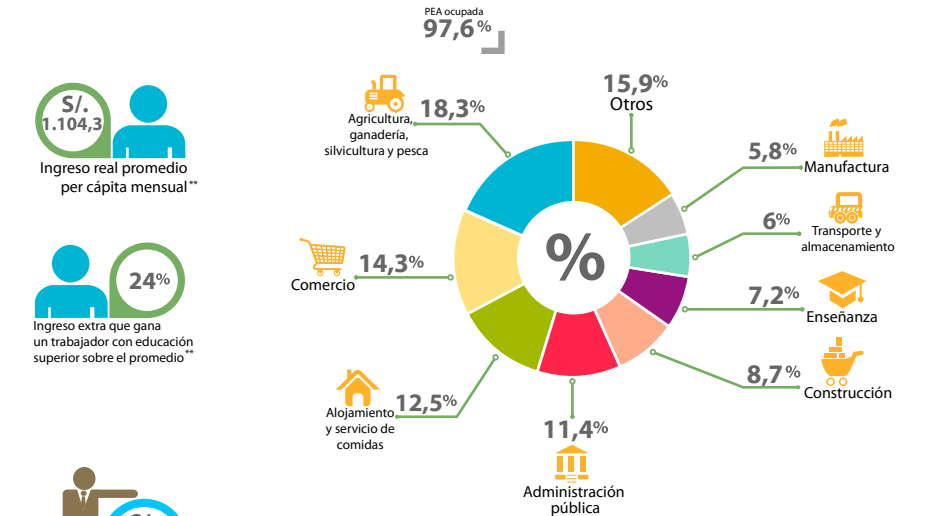

* Fuente: INEI. Enaho (2011, segundo trimestre). Elaborado por Dines y Senaju.
** Fuente: INEI (2012). Evolución de la pobreza monetaria

Profesiones con mayor número de estudiantes***

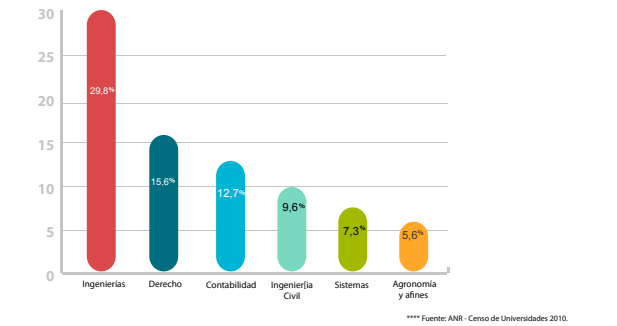

Instituciones universitarias

Universidad	Nro. de postulantes**	Nro. de ingresantes**	Postulantes por cada ingresante**	Nro. de carreras*
Univ. Nac. de Moquegua	-	270	-	6
Univ. José Carlos Mariátegui	1.096	1.001	1,1	18

1 Públicas

1 Privadas

* Fuente: Digesup y Minedu
** Fuente: Asamblea Nacional de Rectores (ANR)

5.19. Pasco

El departamento de Pasco se ubica en la vertiente oriental de los Andes, en la zona central del territorio peruano, y abarca un área total de 25.320 km². Su relieve es muy accidentado: está atravesado por montañas, glaciares, valles interandinos y llanuras intramontañas. Según el INEI, en 2012 Pasco contó con una población de 297.591 habitantes (1,0% del total nacional). Dinámica de la economía: la minería contribuye con el 44,5% al valor agregado bruto (VAB) de 2011; el comercio y servicios, con el 30,5%; y la agricultura, la caza y la silvicultura, con el 10,6%.

Los jóvenes representan el 28,3% (84.142), los cuales se encuentran distribuidos de la siguiente manera: el 12,1% estudia y trabaja, el 27,8% solo estudia, el 48,1% solo trabaja, mientras que el 12,1% no estudia ni trabaja.

Quienes siguen estudios superiores están distribuidos de la siguiente manera: el 15,0% de los jóvenes estudian en instituciones no universitarias, mientras que el 24,0% estudian en instituciones universitarias. Entre las carreras profesionales universitarias con mayor número de matriculados actualmente en Piura tenemos: Ingenierías (excepto Industrial y Civil, 15,1%), Educación (13,6%), Agronomía y afines (13,6%), Administración (7,9%), Derecho (7,2%) y Contabilidad (6,1%).

Según el programa Beca 18, las carreras prioritizadas, según las necesidades de la región Pasco, son las siguientes⁸⁰:

Prioridad 1
Carreras afines a Ingeniería Alimentaria, Bromatología y Enfermería.

Prioridad 2
Carreras afines a Ingeniería de Sistemas, Informática, Telecomunicaciones y Sistemas Eléctricos; carreras afines a Biología, Veterinaria, Zootecnia y Química; y carreras afines a Ingeniería Industrial, Empresarial, Diseño Publicitario y Marketing.

Prioridad 3
Carreras afines a Exportación; y carreras afines a Ingeniería Ambiental, Agraria y Forestal.



Plaza de armas de Chontabamba, Oxapampa. Fuente: © Walter Silvera/PromPerú

Otras carreras: Carreras afines a Salud Públicas y Psicología, Carreras afines a Ingeniería EcoOtras carreras: carreras afines a Salud Públicas y Psicología; carreras afines a Ingeniería Económica, Estadística, Matemáticas y Finanzas; carreras afines a Ingeniería Civil, Arquitectura y Urbanismo; carreras afines a Administración en Turismo y Hotelería; carreras afines a Ingeniería Pesquera, Naval y Biología Marina; carreras afines a Ingeniería Textil, Diseño de Moda, Confección y Extracción de Materias Primas; carreras afines a Ingeniería Minera, Petrolera y Recursos Extractivos; y carreras afines a Ingeniería Mecánica y Mecatrónica.

Según el Ministerio de Educación, actualmente la oferta educativa en Pasco es la siguiente: dos institutos de educación superior pedagógica, diez institutos y escuelas de educación superior tecnológica, 29 centros de educación técnico productiva y una universidad.

⁸⁰ Bases del concurso para el otorgamiento de Beca 18 de pregrado. Convocatoria 2014.

1. Demanda laboral

Distribución de población joven

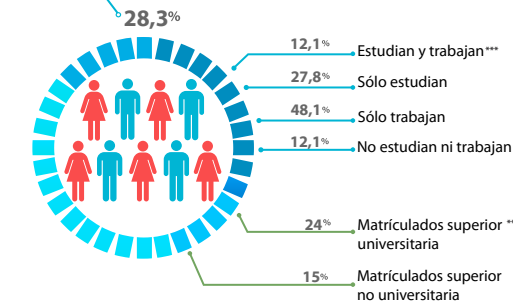

* Fuente: INEI, Dirección Técnica de Demografía e Indicadores Sociales.
** Fuente: INEI, Dirección Técnica de Demografía e Indicadores Sociales. Jóvenes, edades comprendidas entre 15 y 29 años.
*** Fuente: INEI, Enaho, segundo trimestre de 2013. Elaborado por Dindes y Senaju.
**** Fuente: Minedu (2012). Censo Escolar. Unidad de Estadística Educativa

2. Oferta educativa

Instituciones no universitarias



Institutos de educación Superior elegibles por Beca 18. Convocatoria 2014: - Senati



Principales ocupaciones en la región

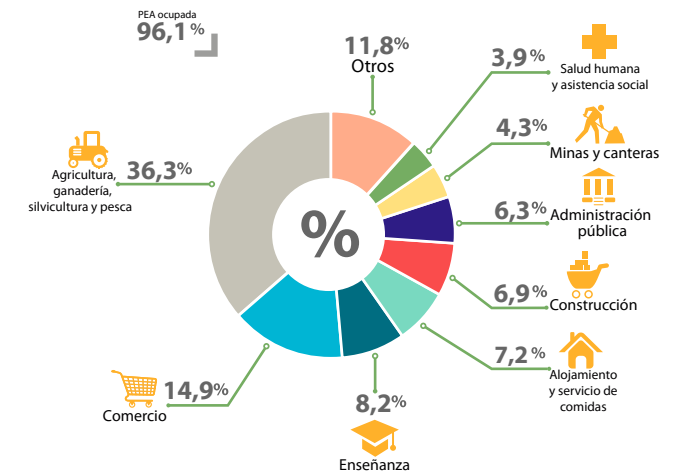

* Fuente: INEI, Enaho (2013, segundo trimestre). Elaborado por Dindes y Senaju
** Fuente: INEI (2012). Evolución de la pobreza monetaria

Profesiones con mayor número de estudiantes

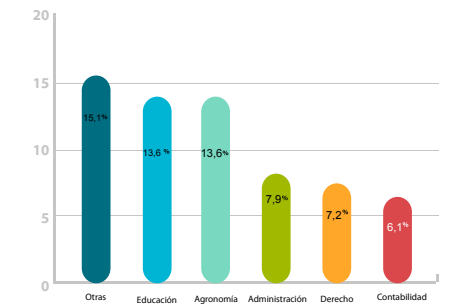

**** Fuente: ANR, Censo de Universidades 2010

Instituciones universitarias

Universidad	Nro. de postulantes**	Nro. de ingresantes**	Postulantes por cada ingresante**	Nro. de carreras*
Univ. Nac. Daniel Alcides Carrión	5.981	2.040	2,9	20

1 Púlicas

0 Privadas

* Fuente: Digesup y Minedu
** Fuente: Asamblea Nacional de Rectores (ANR)

5.20. Piura

El departamento de Piura se ubica en la parte noroccidental del país. Tiene una superficie de 35.892 km² y ocupa el 3,1% del territorio nacional. La tasa de crecimiento económico promedio anual en el periodo 2002-2011 fue del 6,2%. Según el INEI, en 2012 Piura contaba con una población de 1.799.607 habitantes (6,0% del total nacional), que la convertía en la segunda región más poblada del país, después de Lima. Según el Plan de Desarrollo Regional Concertado de Piura, entre las principales actividades económicas tenemos: la agricultura orientada a la exportación; la pesca industrial y de consumo; la minería y el petróleo; la actividad turística competitiva (turismo rural, vivencial, medicinal, deportivo, ecoturismo, religioso, etc.)⁸¹.

Los jóvenes representan el 27,5% (494.355) y están distribuidos de la siguiente manera: el 6,2% estudia y trabaja, el 18,2% solo estudia, el 54,3% solo trabaja y el 21,4% no estudia ni trabaja.

Quienes siguen estudios superiores están distribuidos de la siguiente manera: el 18,4% de los jóvenes estudian en instituciones no universitarias, mientras que el 17,7% estudian en instituciones universitarias. Entre las carreras profesionales universitarias con mayor número de matriculados actualmente en Piura tenemos: Administración (13,8%), Derecho (12,0%), Ingenierías (excepto Industrial y Civil, 8,7%), Contabilidad (8,4%), Sistemas (7,3%) e Ingeniería Civil (5,8%).

Según el programa Beca 18, las carreras prioritizadas, según las necesidades de la región Piura, son las siguientes⁸²:

Prioridad 1

Carreras afines a Exportación; carreras afines a Ingeniería Económica, Estadística, Matemáticas y Finanzas; y carreras afines a Ingeniería Pesquera, Naval y Biología Marina.

Prioridad 2

Carreras afines a Ingeniería de Sistemas, Informática, Telecomunicaciones y Sistemas Eléctricos; carreras afines a Biología, Veterinaria, Zootecnia y Química; y carreras afines a Administración en Turismo y Hotelería.

Prioridad 3

Carreras afines a Salud Pública y Psicología; y carreras afines a Ingeniería Industrial, Empresarial, Diseño Publicitario y Marketing.



Atardecer en Máncora. Fuente: © Paul Vallejos/PromPerú

Otras carreras: carreras afines a Ingeniería Ambiental, Agraria y Forestal; carreras afines a Ingeniería Civil, Arquitectura y Urbanismo; carreras afines a Ingeniería Alimentaria, Bromatología y Enfermería; carreras afines a Ingeniería Textil, Diseño de Moda, Confección y Extracción de Materias Primas; carreras afines a Ingeniería Minera, Petrolera y Recursos Extractivos; y carreras afines a Ingeniería Mecánica y Mecatrónica.

Según el Ministerio de Educación, actualmente la oferta educativa en Piura es la siguiente: 17 institutos de educación superior pedagógica, dos escuelas de formación artística, 51 institutos y escuelas de educación superior tecnológica, 69 centros de educación técnico productiva y tres universidades.

1. Demanda laboral

Distribución de población joven

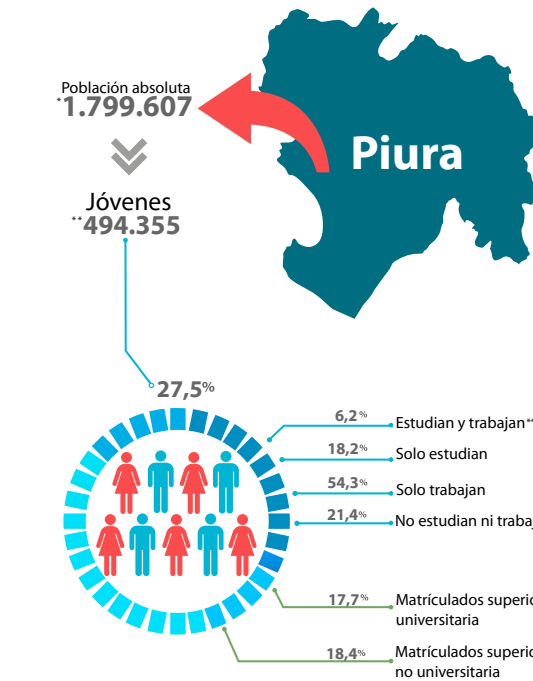

* Fuente: INEI. Dirección Técnica de Demografía e Indicadores Sociales.
** Fuente: INEI. Dirección Técnica de Demografía e Indicadores Sociales. Jóvenes, edades comprendidas entre 15 y 29 años.
*** Fuente: INEI. Enaño, segundo trimestre de 2013. Elaborado por Dines y Senaju.
**** Fuente: Minedu (2012). Censo Escolar. Unidad de Estadística Educativa



Principales ocupaciones en la región

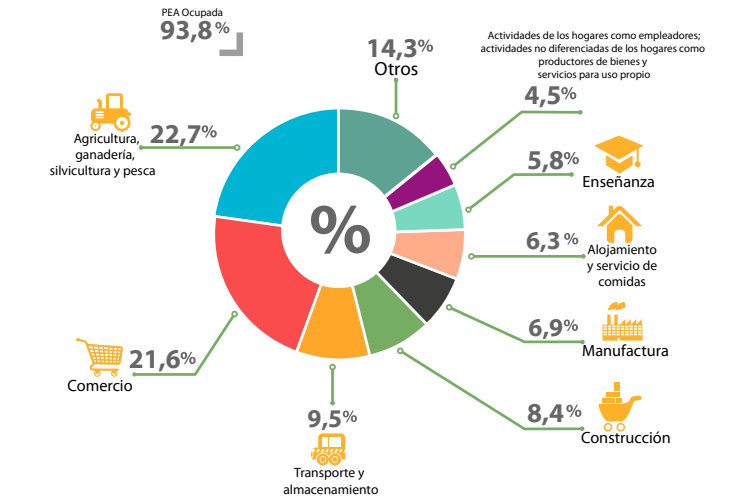

* Fuente: INEI, Enaño (2013, segundo trimestre). Elaborado por Dines y Senaju
** Fuente: INEI (2012). Evolución de la pobreza monetaria

Profesiones con mayor número de estudiantes****

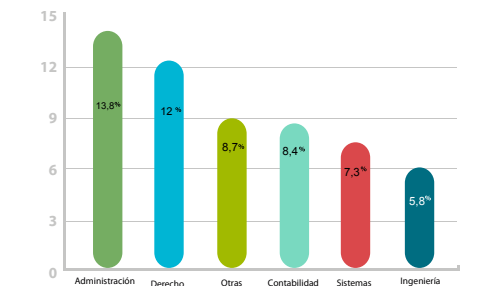

**** Fuente: ANR. Censo de Universidades 2010

2. Oferta educativa

Instituciones no universitarias



Institutos de educación superior elegibles por Beca 18. Convocatoria 2014:

- Ceturgh Perú
- Juan José Farfán
- Céspedes
- Senati
- Sencico

Instituciones universitarias

	Universidad	Nro. de postulantes**	Nro. de ingresantes**	Postulantes por cada ingresante**	Nro. de carreras*
Públicas	Univ. Nac. de Piura	11.784	2.440	4,8	30
	Univ. Nac. Frontera	-	-	-	3
Privadas	Univ. De Piura	4.441	1.632	2,7	11

* Fuente: Digesup y Minedu
** Fuente: Asamblea Nacional de Rectores (ANR)

⁸¹ Plan Estratégico de Desarrollo Regional Concertado de Piura 2013-2016.
⁸² Bases del concurso para el otorgamiento de Beca 18 de pregrado. Convocatoria 2014.

5.21. Puno

El departamento de Puno se ubica al extremo sureste del Perú. Su extensión territorial es de 71.999,0 km², que representa el 5,6% del total nacional. Según el INEI, en 2012 Puno contaba con una población de 1.377.122 habitantes, que representan el 2,7% del total del país. Según el Plan de Desarrollo Regional Concertado de Puno, entre las principales actividades económicas a 2012 tenemos: la agricultura destinada la seguridad alimentaria y la exportación, la pesca y la acuicultura, la actividad turística competitiva y sostenible, el manejo sostenible y sustentable del ambiente, etc.⁸³.

Los jóvenes representan el 28,3% (389.809) y están distribuidos de la siguiente manera: el 23,0% estudia y trabaja, el 20,8% solo estudia, el 38,9% solo trabaja y el 17,2% no estudia ni trabaja.

Por otro lado, el 8,3% de los jóvenes estudian en instituciones no universitarias, mientras que el 24,4% estudian en instituciones universitarias. Entre las carreras profesionales universitarias con mayor número de matriculados actualmente en Puno tenemos: Contabilidad (13,6%), Derecho (12,4%), Educación (9,6%), Ingeniería Civil (9,0%), otras ingenierías (8,2%) y Enfermería (4,7%).

Según el programa Beca 18, las carreras priorizadas, según las necesidades de la región Piura, son las siguientes⁸⁴:

Prioridad 1

Carreras afines a Exportación; carreras afines a Biología, Veterinaria, Zootecnia y Química; carreras afines a Administración en Turismo y Hotelería; y carreras afines a Ingeniería Alimentaria, Bromatología y Enfermería.

Prioridad 2

Carreras afines a Salud Pública y Psicología; carreras afines a Ingeniería Económica, Estadística, Matemáticas y Finanzas; carreras afines a Ingeniería Civil, Arquitectura y Urbanismo; y carreras afines a Ingeniería Industrial, Empresarial, Diseño Publicitario y Marketing.

Prioridad 3

Carreras afines a Ingeniería Ambiental, Agraria y Forestal.



Isla de los Uros. Fuente: Internet

Otras carreras: carreras afines a Ingeniería de Sistemas, Informática, Telecomunicaciones y Sistemas Eléctricos; carreras afines a Ingeniería Pesquera, Naval y Biología Marina; carreras afines a Ingeniería Textil, Diseño de Moda, Confección y Extracción de Materias Primas; carreras afines a Ingeniería Minera, Petrolera y Recursos Extractivos; y Carreras afines a Ingeniería Mecánica y Mecatrónica.

Según el Ministerio de Educación, actualmente la oferta educativa en Puno es la siguiente: 23 institutos de educación superior pedagógica, tres institutos superiores de educación, cuatro escuelas de formación artística, 36 institutos y escuelas de educación superior tecnológica, 74 centros de educación técnico productiva y tres universidades.

1. Demanda laboral

Distribución de población joven

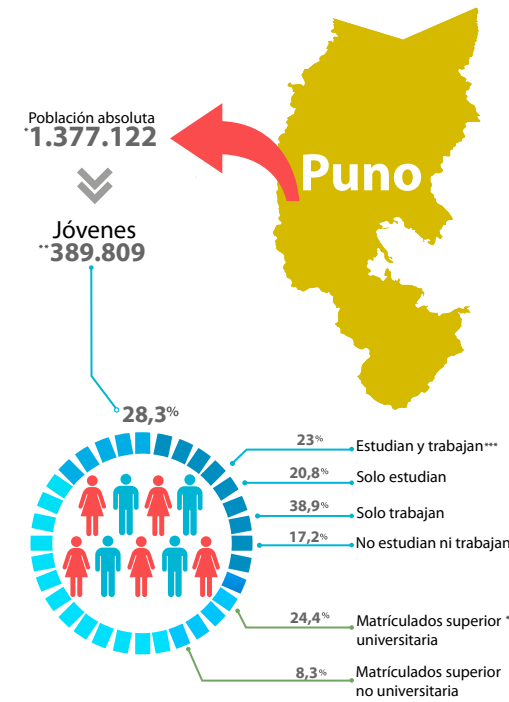

* Fuente: INEI, Dirección Técnica de Demografía e Indicadores Sociales.
 ** Fuente: INEI, Dirección Técnica de Demografía e Indicadores Sociales. Jóvenes, edades comprendidas entre 15 y 29 años.
 *** Fuente: INEI, Enafo, segundo trimestre de 2013. Elaborado por Dindes y Senaju.
 **** Fuente: Minedu (2012), Censo Escolar. Unidad de Estadística Educativa

2. Oferta educativa

Instituciones no universitarias



Principales ocupaciones en la región

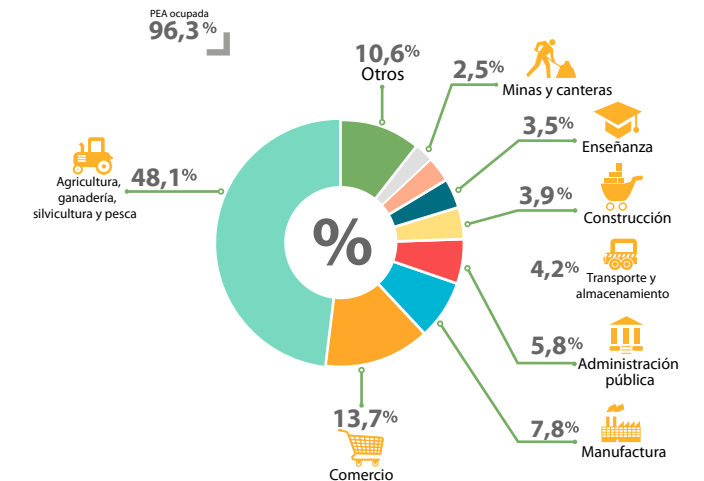

* Fuente: INEI, Enafo (2013, segundo trimestre). Elaborado por Dindes y Senaju
 ** Fuente: INEI (2012). Evolución de la pobreza monetaria

Profesiones con mayor número de estudiantes

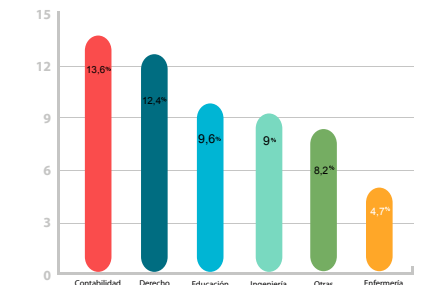

**** Fuente: ANR, Censo de Universidades 2010

Instituciones universitarias

Universidad	Nro. de postulantes**	Nro. de ingresantes**	Postulantes por cada ingresante**	Nro. de carreras*
Univ. Nac. del Altiplano	28.827	4.108	7	35
Univ. Nac. Juliaca	-	-	-	-
Univ. Andina Néstor Cáceres Velásquez	10.995	7.892	1,4	19
Univ. Priv. San Carlos	498	398	1,3	5

* Fuente: Digesup y Minedu
 ** Fuente: Asamblea Nacional de Rectores (ANR)

⁸³ Plan de Desarrollo Regional Concertado de Puno a 2021.

⁸⁴ Bases del concurso para el otorgamiento de Beca 18 de pregrado. Convocatoria 2014.

5.22. San Martín

El departamento de San Martín ocupa una superficie de 51.253 km², que representan el 3,9% del total del país. Según las proyecciones poblacionales del INEI, en 2012 San Martín contaba con una población de 806.452 habitantes, que representaban el 2,7% del total del país. Según el Plan de Desarrollo Concertado de San Martín, entre las principales objetivos de la región tenemos: aprovechar las oportunidades de las cadenas de agroexportación (café, cacao, palma, sachu inchi, etc.), fortalecer la actividad agroindustrial, establecer un mayor control del medio ambiente, del recurso forestal y de las cuencas hidrográficas, y potenciar el turismo⁸⁵.

Los jóvenes representan el 26,5% (213.758) y están distribuidos de la siguiente manera: el 9,2% estudia y trabaja, el 21,6% solo estudia, el 47,0% solo trabaja y el 22,1% no estudia ni trabaja.

Por otro lado, el 10,9% de los jóvenes estudian en instituciones no universitarias, mientras que el 10,4% estudian en instituciones universitarias. Entre las carreras profesionales universitarias con mayor número de matriculados actualmente en Tumbes tenemos: Contabilidad (13,2%), Agronomía y afines (12,3%), Administración (10,0%), Derecho (7,7%), Sistemas (7,1%) e Ingeniería Civil (6,8%).

Según el programa Beca 18, las carreras prioritizadas, según las necesidades de la región San Martín, son las siguientes⁸⁶:

Prioridad 1

Carreras afines a Ingeniería de Sistemas, Informática, Telecomunicaciones y Sistemas Eléctricos; carreras afines a Exportación; carreras afines a Ingeniería Ambiental, Agraria y Forestal; y carreras afines a Ingeniería Civil, Arquitectura y Urbanismo.

Prioridad 2

Carreras afines a Salud Pública y Psicología; y carreras afines a Ingeniería Industrial, Empresarial, Diseño Publicitario y Marketing.

Prioridad 3

Carreras afines a Biología, Veterinaria, Zootecnia y Química; y carreras afines a Ingeniería Económica, Estadística, Matemáticas y Finanzas.



Laguna Azul. Fuente: © Gihan Tubbeh/PromPerú

Otras carreras: carreras afines a Ingeniería Alimentaria, Bromatología y Enfermería; carreras afines a Administración en Turismo y Hotelería; carreras afines a Ingeniería Pesquera, Naval y Biología Marina; carreras afines a Ingeniería Minera, Petrolera y Recursos Extractivos; y carreras afines a Ingeniería Mecánica y Mecatrónica.

Según el Ministerio de Educación, actualmente la oferta educativa en San Martín es la siguiente: siete institutos de educación superior pedagógica, tres institutos superiores de educación, 27 institutos y escuelas de educación superior tecnológica, 28 centros de educación técnico productiva y una universidad.

1. Demanda Laboral

Distribución de población joven

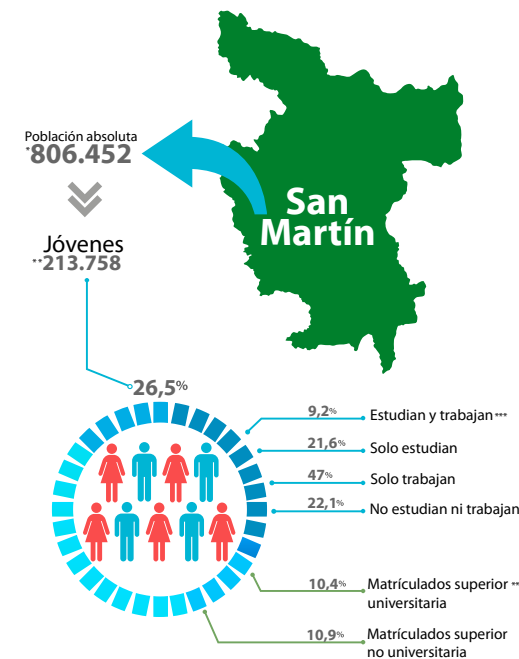

* Fuente: INEI, Dirección Técnica de Demografía e Indicadores Sociales.
 ** Fuente: INEI, Dirección Técnica de Demografía e Indicadores Sociales. Jóvenes, edades comprendidas entre 15 y 29 años.
 *** Fuente: INEI, Enaho, segundo trimestre de 2011. Elaborado por Diney y Senaji.
 **** Fuente: Minedu (2012), Censo Escolar. Unidad de Estadística Educativa

2. Oferta educativa

Instituciones no universitarias



Principales ocupaciones en la región

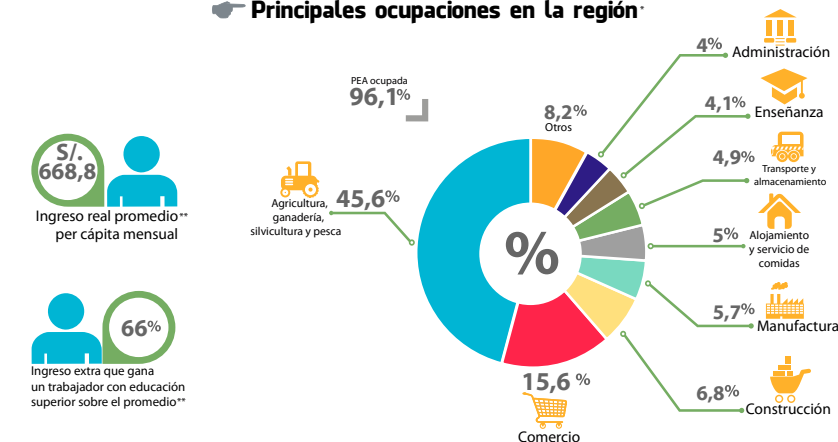

* Fuente: INEI, Enaho (2011, segundo trimestre). Elaborado por Diney y Senaji.
 ** Fuente: INEI (2012), Evolución de la pobreza monetaria

Profesiones con mayor número de estudiantes

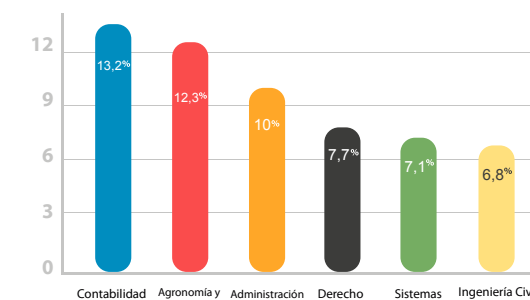

**** Fuente: ANR, Censo de Universidades 2010

Instituciones universitarias

Universidad	Nro. de postulantes*	Nro. de ingresantes**	Postulantes por cada ingresante**	Nro. de carreras*
Univ. Nacional de San Martín	3.143	674	4,7	19

1 Públicas

0 Privadas

*Fuente: Diney y Minedu
 **Fuente: Asamblea Nacional de Rectores (ANR)

⁸⁵ Plan Concertado de Desarrollo Departamental de San Martín 2008-2015.
⁸⁶ Bases del concurso para el otorgamiento de Beca 18 de pregrado. Convocatoria 2014.

5.23. Tacna

Tacna se sitúa en la costa suroccidental del Perú. Según información estimada por el INEI a junio de 2012, el número de habitantes es de 328.915, que representan el 1,1% del total nacional. La población urbana alcanza el 86,9% del total. Según el Plan Integral de Desarrollo de Tacna 2005-2012, entre las principales actividades productivas tenemos: la agricultura de exportación, los recursos pesqueros del mar, el turismo, y el desarrollo de la pequeña y mediana empresa⁸⁷.

Los jóvenes representan el 27,1% (89.214) y están distribuidos de la siguiente manera: el 10,6% estudia y trabaja, el 27,8% solo estudia, el 42,6% solo trabaja y el 19,0% no estudia ni trabaja. Por otro lado, el 11,9% de los jóvenes estudian en instituciones no universitarias, mientras que el 20,2% estudian en instituciones universitarias.

Entre las carreras profesionales universitarias con mayor número de matriculados actualmente en Tacna tenemos: Ingenierías (excepto Ingeniería Civil e Industrial) (17,6%), Derecho (11,5%), Contabilidad (9,9%), Ingeniería Civil (7,3%), Medicina y afines (6,7%) y Sistemas (5,5%).

Según el programa Beca 18, las carreras prioritizadas, según las necesidades de la región Tacna, son las siguientes⁸⁸:

Prioridad

Carreras afines a Salud Pública y Psicología; carreras afines a Administración en Turismo y Hotelería; y carreras afines a Ingeniería Civil, Arquitectura y Urbanismo.

Prioridad 2

Carreras afines a Ingeniería Industrial, Empresarial, Diseño Publicitario y Marketing.

Prioridad 3

Carreras afines a Ingeniería de Sistemas, Informática, Telecomunicaciones y Sistemas Eléctricos; carreras afines a Ingeniería Económica, Estadística, Matemáticas y Finanzas; y carreras afines a Ingeniería Pesquera, Naval y Biología Marina.



Arco parabólico de la ciudad de Tacna. Fuente: © Renzo Tasso/PromPerú

Otras carreras: carreras afines a Exportación; carreras afines a Biología, Veterinaria, Zootecnia y Química; carreras afines a Ingeniería Ambiental, Agraria y Forestal; carreras afines a Ingeniería Alimentaria, Bromatología y Enfermería; carreras afines a Ingeniería Textil, Diseño de Moda, Confección y Extracción de Materias Primas; carreras afines a Ingeniería Minera, Petrolera y Recursos Extractivos; y carreras afines a Ingeniería Mecánica y Mecatrónica.

Según el Ministerio de Educación, actualmente la oferta educativa en Tacna es la siguiente: tres institutos de educación superior pedagógica, un instituto superior de educación, una escuela de formación artística, 12 institutos y escuelas de educación superior tecnológica, 35 centros de educación técnico productiva y tres universidades.

1. Demanda Laboral

Distribución de población joven

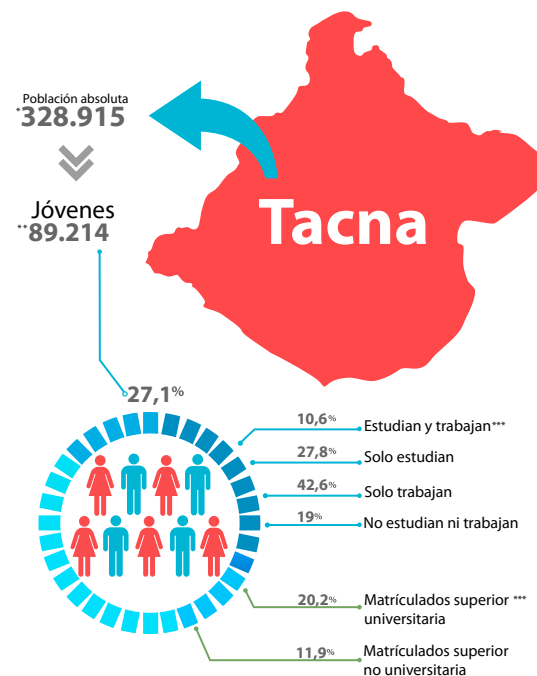

* Fuente: INEI. Dirección Técnica de Demografía e Indicadores Sociales.
** Fuente: INEI. Dirección Técnica de Demografía e Indicadores Sociales. Jóvenes, edades comprendidas entre 15 y 29 años.
*** Fuente: INEI. Enafo, segundo trimestre de 2013. Elaborado por Diredes y Semaju.
**** Fuente: Minedu (2013). Como Escólar. Unidad de Estadística Educativa

Principales ocupaciones en la región

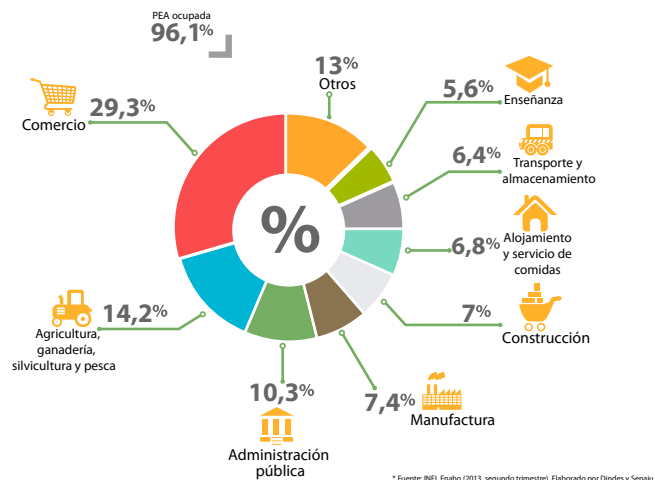

Profesiones con mayor número de estudiantes

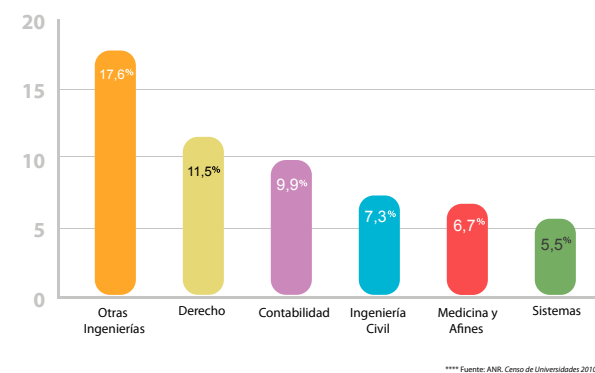

2. Oferta educativa

Instituciones no universitarias



Institutos de educación superior elegibles por Beca 18. Convocatoria 2014:

- Francisco de Paula González Vigil Yañez
- Senati

Instituciones universitarias

	Universidad	Nro. de postulantes**	Nro. de ingresantes**	Postulantes por cada ingresante**	Nro. de carreras*
1 Públicas	Univ. Nacional Jorge Basadre Grohmann	6.415	1.432	4,5	27
2 Privadas	Universidad de Tacna	2.482	1.297	1,9	18
	Univ. Latinoamericana CIMA	-	-	-	4

* Fuente: Digesup y Minedu
** Fuente: Asamblea Nacional de Rectores (ANR)

⁸⁷ Plan Integral de Desarrollo de Tacna 2005-2012.

⁸⁸ Bases del concurso para el otorgamiento de Beca 18 de pregrado. Convocatoria 2014.

5.24. Tumbes

Tumbes, con una superficie de 4.669 km² (0,36% del territorio nacional), se ubica en el extremo noroccidental de la costa peruana. En su territorio se ubican los manglares, bosques con exuberante vegetación y fauna, declarados Santuario Nacional. Según la proyección poblacional del INEI, en 2012 Tumbes contaba con una población de 228.227 habitantes (0,8% de la población nacional). Según el Plan de Desarrollo Concertado de Tumbes 2010-2014, entre las principales actividades productivas tenemos la agricultura, la actividad pecuaria, la pesca, la industria y el turismo⁸⁹.

Los jóvenes representan el 28,2% (64.417), que se encuentran distribuidos de la siguiente manera: el 13,8% estudia y trabaja, el 18,3% solo estudia, el 50,1% solo trabaja y el 17,8% no estudia ni trabaja.

Por otro lado, el 26,5% de los jóvenes estudian en instituciones no universitarias, mientras que el 15,6% estudian en instituciones universitarias. Entre las carreras profesionales universitarias con mayor número de matriculados actualmente en Tumbes tenemos: Derecho (17,3%), Administración (13,7%), Contabilidad (11,4%), Agronomía y afines (10,8%), Enfermería (8,7%) y otras ingenierías (7,7%)⁹⁰.

Según el programa Beca 18, las carreras prioritizadas, según las necesidades de la región Tumbes, son las siguientes⁹¹:



Plaza de armas de Tumbes. Fuente: © Marco Garro/PromPerú

Otras carreras: carreras afines a Salud Públicas y Psicología; carreras afines a Exportación; carreras afines a Biología, Veterinaria, Zootecnia y Química; carreras afines a Ingeniería Textil, Diseño de Moda, Confección y Extracción de Materias Primas; carreras afines a Ingeniería Minera, Petrolera y Recursos Extractivos; y carreras afines a Ingeniería Mecánica y Mecatrónica.

Según el Ministerio de Educación, actualmente la oferta educativa en Tumbes es la siguiente: dos institutos de educación superior pedagógica, cuatro institutos y escuelas de educación superior tecnológica, 31 centros de educación técnico productiva y una universidad.

1. Demanda laboral

Distribución de población joven

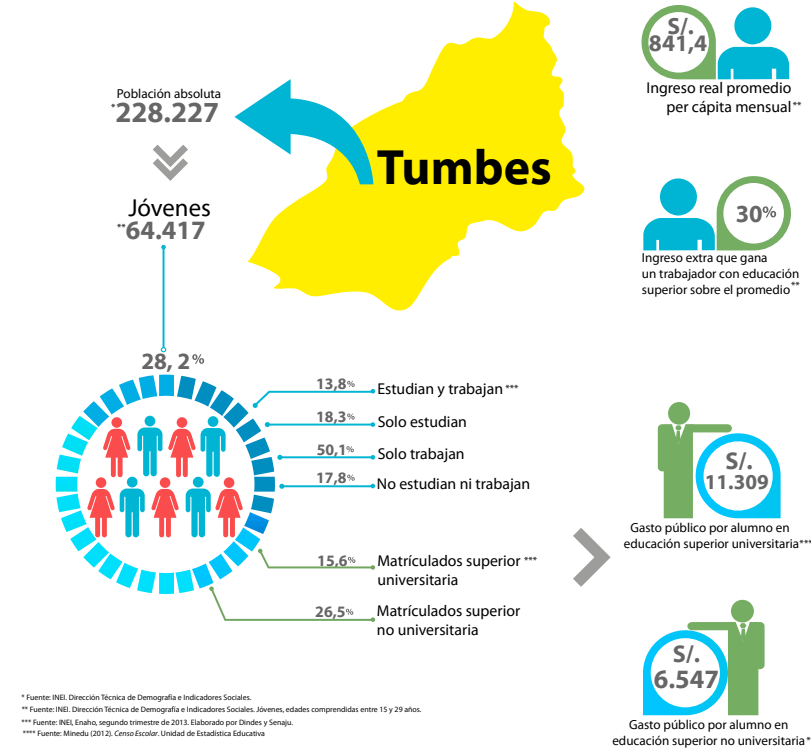

Principales ocupaciones en la región*

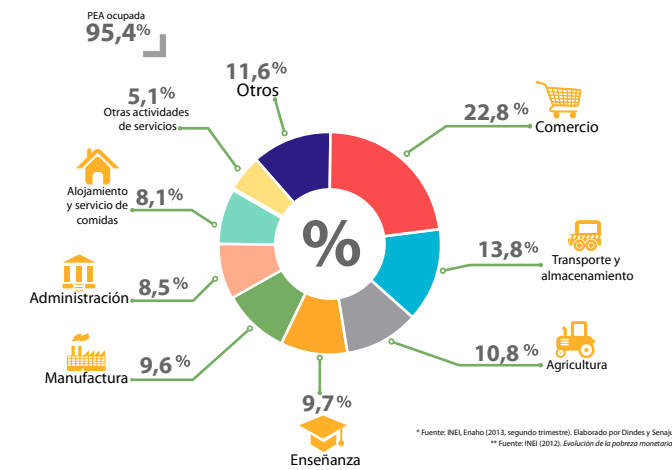

Profesiones con mayor número de estudiantes***

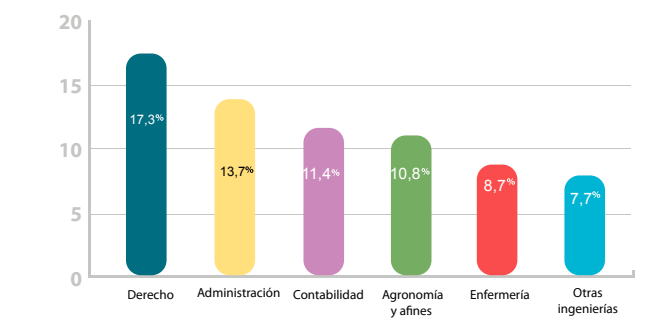

2. Oferta educativa

Instituciones no universitarias



Instituciones universitarias

Universidad	Nro. de postulantes**	Nro. de ingresantes**	Postulantes por cada ingresante**	Nro. de carreras*
Univ. Nacional de Tumbes	2.933	645	4,5	12

1 Públicas

0 Privadas

* Fuente: Digesup y Minedu.
** Fuente: Asamblea Nacional de Rectores (ANR).

Prioridad 1

Carreras afines a Ingeniería Pesquera, Naval y Biología Marina; carreras afines a Ingeniería Ambiental, Agraria y Forestal; y carreras afines a Ingeniería Industrial, Empresarial, Diseño Publicitario y Marketing.

Prioridad 2

Carreras afines a Ingeniería de Sistemas, Informática, Telecomunicaciones y Sistemas Eléctricos; carreras afines a Ingeniería Civil, Arquitectura y Urbanismo; y carreras afines a Administración en Turismo y Hotelería.

Prioridad 3

Carreras afines a Ingeniería Alimentaria, Bromatología y Enfermería; y carreras afines a Ingeniería Económica, Estadística, Matemáticas y Finanzas.

⁸⁹ Plan de Desarrollo Concertado de Tumbes 2010-2014.

⁹⁰ Censo Universitario (Asamblea Nacional de Rectores).

⁹¹ Bases del concurso para el otorgamiento de Beca 18 de pregrado. Convocatoria 2014.

5.25. Ucayali

El departamento de Ucayali ocupa una superficie de 102.411 km², que representa el 8,0% del total del país. Se ubica en la parte centro oriental del Perú, en la zona de selva. Más del 70% del área de la región corresponde a tierras forestales, mientras que el 12% comprende áreas naturales protegidas. Posee una gran riqueza de recursos naturales, así como una elevada disponibilidad de recursos hídricos, y flora y fauna silvestre biodiversas. Según el Plan de Desarrollo de Ucayali 2011-2021, entre los principales objetivos regionales tenemos: lograr el desarrollo turístico regional, alcanzar la exportación de productos de calidad con valor agregado, garantizar la seguridad alimentaria, desarrollar la pequeña empresa y la microempresa, etc.⁹².

Su población es de 477.616 habitantes. Los jóvenes representan el 24,8% (118.335) y están distribuidos de la siguiente manera: el 14,8% estudia y trabaja, el 22,4% solo estudia, el 43,1% solo trabaja, el 19,6% no estudia ni trabaja.

Por otro lado, el 10,9% de los jóvenes estudian en instituciones no universitarias, mientras que el 8,5% estudian en instituciones universitarias. Entre las carreras profesionales universitarias con mayor número de matriculados actualmente en Ucayali tenemos: Agronomía y afines (15,7%), Contabilidad (15,7%), Derecho (13,3%), Administración (10,6%), Educación (9,9%), y Sistemas (7,0%)⁹³.

Según el programa Beca 18, las carreras prioritizadas, según las necesidades de la región Ucayali, son las siguientes⁹⁴:



Plaza de armas de Pucallpa. Fuente: © Favio Ovalle/PromPerú

Otras carreras: carreras afines a Ingeniería de sistemas, Informática, Telecomunicaciones y Sistemas Eléctricos; carreras afines a Exportación; carreras afines a Biología, Veterinaria, Zootecnia y Química; carreras afines a Ingeniería Pesquera, Naval y Biología Marina; carreras afines a Ingeniería Textil, Diseño de Moda, Confección y Extracción de Materias Primas; carreras afines a Ingeniería Minera, Petrolera y Recursos Extractivos; y carreras afines a Ingeniería Mecánica y Mecatrónica.

Según el Ministerio de Educación, actualmente la oferta educativa en Ucayali es la siguiente: cinco institutos de educación superior pedagógica, una escuela de formación artística, 15 institutos y escuelas de educación superior tecnológica, 22 centros de educación técnico productiva y tres universidades.

Prioridad 1
Carreras afines a Salud Pública y Psicología; y carreras afines a Ingeniería Civil, Arquitectura y Urbanismo.

Prioridad 2
Carreras afines a Ingeniería Ambiental, Agraria y Forestal; carreras afines a Administración en Turismo y Hotelería; y carreras afines a Ingeniería Industrial, Empresarial, Diseño Publicitario y Marketing.

Prioridad 3
Carreras afines a Ingeniería Económica, Estadística, Matemáticas y Finanzas; y carreras afines a Ingeniería Alimentaria, Bromatología y Enfermería.

1. Demanda laboral

Distribución de población joven

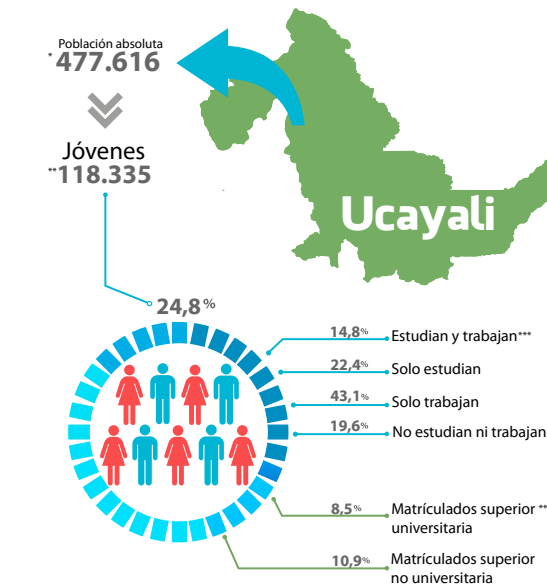

* Fuente: INEI. Dirección Técnica de Demografía e Indicadores Sociales.
** Fuente: INEI. Dirección Técnica de Demografía e Indicadores Sociales. Jóvenes, edades comprendidas entre 15 y 29 años.
*** Fuente: INEI. Enafo, segundo trimestre de 2013. Elaborado por Dindes y Senaji.
**** Fuente: Minedu (2012). Censo Escolar. Unidad de Estadística Educativa

2. Oferta educativa

Instituciones no universitarias



Principales ocupaciones en la región

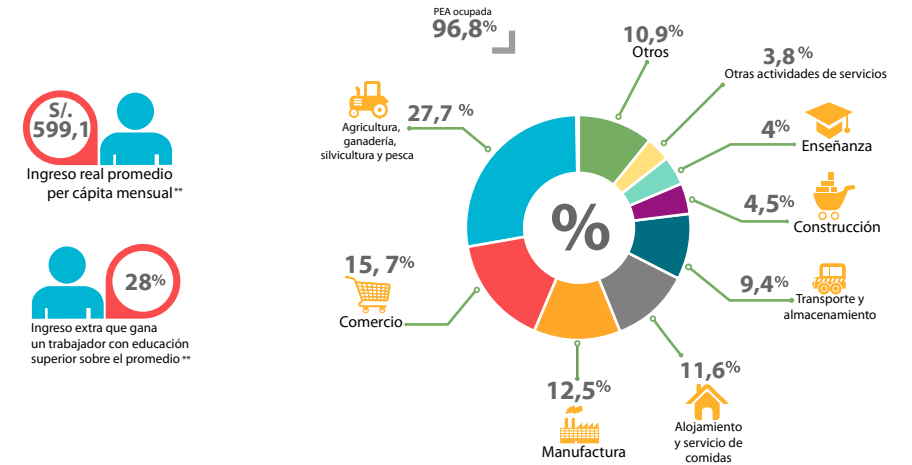

* Fuente: INEI. Enafo (2013, segundo trimestre). Elaborado por Dindes y Senaji.
** Fuente: INEI (2012). Evolución de la población monetaria.

Profesiones con mayor número de estudiantes

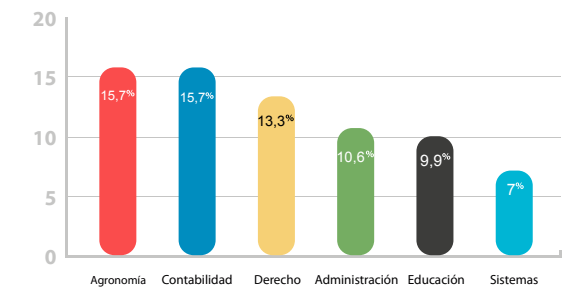

**** Fuente: ANR. Censo de Universidades 2010

Instituciones universitarias

Universidad	Nro. de postulantes**	Nro. de ingresantes**	Postulantes por cada ingresante**	Nro. de carreras
Univ. Nacional Intercultural de la Amazonia	339	208	1,6	4
Univ. Nac. de Ucayali	5.673	853	6,7	14
Univ. Privada de Pucallpa S.A.C.	434	319	1,4	5

* Fuente: Digesup y Minedu.
** Fuente: Asamblea Nacional de Rectores (ANR)

⁹² Gobierno Regional de Ucayali: Plan de Desarrollo Regional Concertado 2011-2021 del departamento de Ucayali.

⁹³ Censo Universitario, Asamblea Nacional de Rectores.

⁹⁴ Bases del concurso para el otorgamiento de Beca 18 de pregrado. Convocatoria 2014.

Capítulo VI: Becas y subsidios para estudiantes

6. Becas y subsidios para estudiantes

6.1. ¿Qué tipos de becas de estudios existen?

Las becas de estudios son contribuciones económicas dirigidas a financiar los estudios por un periodo determinado. Según de dónde provengan los fondos, básicamente existen dos tipos de becas: las becas provenientes de fondos privados y las que provienen de fondos públicos. Beca 18 es la más importante beca proveniente de fondos públicos.

6.2. Beca 18

En los últimos años, el gobierno nacional ha puesto en marcha el programa nacional Beca 18 como política prioritaria. Este programa promueve la inclusión en educación superior en carreras de pregrado y postgrado.

En ese sentido, Beca 18 se constituye en una propuesta innovadora y transformadora del sistema educativo en general, y del sistema de educación superior en particular, que busca garantizar la inclusión social en materia educativa, y con ello contribuir a la gesta de un modelo productivo nacional sólido, orgulloso de su identidad multicultural y acorde con las demandas de un mundo cada vez más competitivo y globalizado⁹⁵.

En nuestro país existen cerca de 300 mil jóvenes con edades comprendidas entre los 16 y los 22 años que proceden de colegios públicos, que viven en hogares en condición de pobreza monetaria y que no han cursado ningún tipo de estudios de educación superior⁹⁶. Esto es corroborado con los datos obtenidos por la Encuesta Nacional de la Juventud (Senaju, 2012). Para Beca 18, esta representa la población en proceso de inclusión a la educación superior⁹⁷.

RAZONES PRINCIPALES POR LAS QUE SE INTERRUMPIERON LOS ESTUDIOS UNIVERSITARIOS

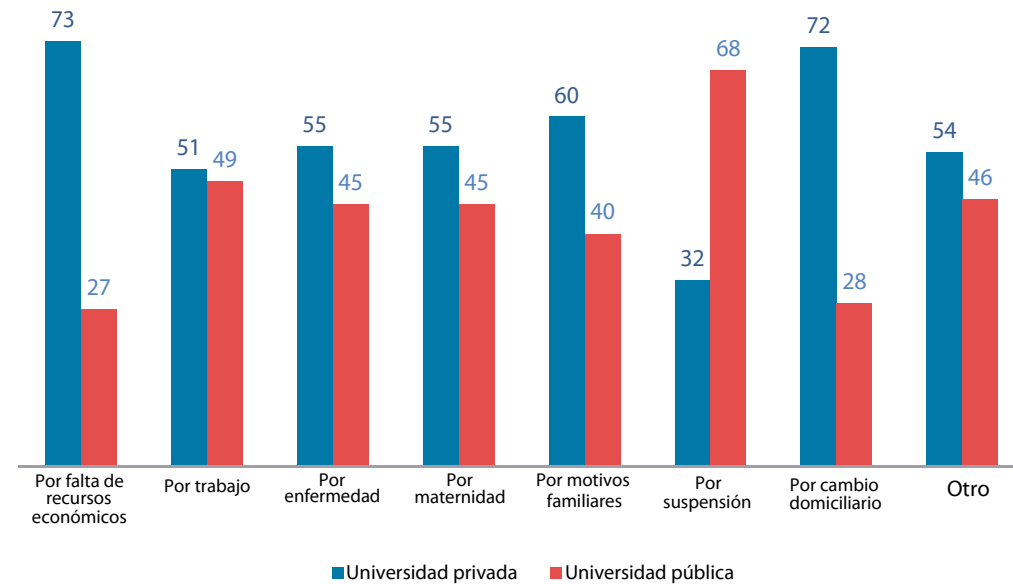

Fuente: Cenaun, 2010. Elaborado por Dindes-Senaju.

⁹⁵ Expediente técnico de Beca 18, 2013.

⁹⁶ Esto es corroborado con los resultados de la Encuesta Nacional de la Juventud (Enajuv).

⁹⁷ Expediente técnico de Beca 18, 2013.

6.2.1. ¿Qué cubre Beca 18?

Beca 18 cubre la educación integral de los estudiantes que postulan y son seleccionados por este programa. Beca 18 cubre la educación integral de los estudiantes subvencionando los costos totales de pensión educativa, alojamiento, alimentación, movilidad local, *laptop*, material educativo y seguro médico.

El objetivo de Beca 18 es que los jóvenes talento egresados de la educación secundaria accedan a una formación superior de calidad, mejorando sus oportunidades para superar sus condiciones de pobreza e insertarse en actividades económico-productivas en igualdad de oportunidades en sus regiones y en el país.

6.2.2. Beca 18, Modalidad Ordinaria Pregrado Nacional

Este programa está dirigido a jóvenes en condición de pobreza y pobreza extrema que han culminado la educación secundaria en colegios públicos y logren, por mérito propio, ingresar por cualquier modalidad a una universidad o instituto superior tecnológico en una carrera elegible, sean estos de gestión pública o privada.

Requisitos:

- Ser peruano, conforme al ordenamiento jurídico vigente.
- Tener 15 de promedio general mínimo en el nivel secundario para acceder a universidades y 13 para acceder a institutos tecnológicos de educación superior.
- Estar en situación de pobreza o pobreza extrema, según el Sistema de Focalización de Hogares (Sisfoh).
- Haber terminado la secundaria en los últimos cuatro años.
- Tener hasta 22 años de edad.
- Haber realizado toda la educación secundaria en colegios públicos.
- No haber iniciado o realizado estudios superiores en una universidad o instituto superior tecnológico.
- Haber ingresado a una universidad o instituto tecnológico superior elegible, en una carrera elegible, para iniciar sus estudios superiores.

6.2.3. Beca 18, pregrado internacional

Está dirigido a jóvenes en condición de pobreza y pobreza extrema que han estudiado toda la educación secundaria en colegios públicos y logren, por mérito propio, a través del Pronabec, ingresar a una universidad extranjera en una carrera elegible por el Programa de Becas.

Requisitos:

- Ser peruano, conforme al ordenamiento jurídico vigente.
- Tener 15 de promedio general mínimo en el nivel secundario para acceder a universidades y 13 para acceder a institutos tecnológicos de educación superior.
- Estar en situación de pobreza o pobreza extrema según el Sisfoh.
- Haber terminado la secundaria en los últimos cuatro años.
- Ser mayores de 18 años y menores de 22 años.
- Haber realizado toda la educación secundaria en colegios públicos.
- No haber iniciado o realizado estudios superiores en una universidad o instituto superior tecnológico.
- Haber ingresado a una universidad extranjera a través del Pronabec.



De izquierda a derecha: primera dama de la Nación Nadine Heredia, el presidente de la República Ollanta Humala y Jaime Saavedra, ministro de Educación. Fuente: Galería de Presidencia de Perú.

6.2.4. Beca 18, Modalidad Especial, Fuerzas Armadas

La Beca Fuerzas Armadas estima como público objetivo a los licenciados de las Fuerzas Armadas que hayan realizado la secundaria en colegios públicos o en Centros de Educación Básica Alternativa (CEBA), y que al terminar el servicio militar voluntario deseen seguir una carrera técnico-profesional.

Obligatorio

- Ser Licenciado del Servicio Militar Voluntario de las Fuerzas Armadas.
- Certificado original de educación secundaria o copia fedateada por la UGEL.
- Tener hasta 29 años a la fecha de postulación.
- Haber concluido la educación secundaria en una institución educativa pública y/o privada.
- Haber ingresado a una institución de educación superior elegible de cualquier región del país para iniciar estudios en el año 2014.
- Los postulantes a institutos técnicos deben haber concluido satisfactoriamente la educación secundaria, de los cuales se priorizará las postulaciones con más alto nivel académico. Exclusivamente para los postulantes a una carrera universitaria, se exige un promedio mínimo de 15.

Requisitos:

Opcional

- **Acreditación de pertenecer a un segmento de población vulnerable:**
 - Víctimas de la violencia habida en el país desde 1980 o sus familiares, debidamente reconocidos y acreditados por la entidad oficial competente.
 - Pueblos indígenas y afroperuanos.
 - Discapacitados.
 - Usuarios del programa Juntos.
 - Hijos de los miembros de los comités de autodefensa.



Fuente: Andina

6.2.5. Beca 18, Modalidad Especial, Vraem

Jóvenes en condición de pobreza y pobreza extrema que han estudiado toda la educación secundaria en colegios públicos, con alto rendimiento académico, y que residen o hayan estudiado en los distritos de las circunscripciones del valle de los ríos Apurímac, Ene y Mantaro (Vraem).

Requisitos:

- Haber concluido la educación secundaria en una institución educativa, becado o caso especial con otras instituciones educativas por convenio.
- Tener como máximo 25 años de edad.
- Haber ingresado y no haber iniciado estudios en las siguientes instituciones de educación superior: Universidad San Ignacio de Loyola, Universidad Peruana Unión, Cibertec, Iberotec, IPAL o Senati, sedes Huancavelica, Ayacucho, Apurímac, Junín y Cusco.
- Tener como promedio de los cinco años de secundaria un mínimo de 15 para los postulantes a universidades y un mínimo de 13 para postulantes a institutos superiores.
- Haber concluido su educación secundaria en uno de los 50 distritos del Vraem.

6.2.6. Beca 18, Modalidad Especial, Repared

Esta beca se dirige a la población vulnerable constituida por los beneficiarios del Programa de Reparaciones en Educación, debidamente acreditados en el Registro Único de Víctimas (RUV), denominado Beca 18 de Pregrado Focalizada. Beneficiarios del Programa de Reparaciones en Educación

Requisitos:

- Haber ingresado a una de las instituciones de educación superior elegible (universidad o instituto).
- Acreditar haber concluido estudios de nivel secundario mediante certificados de estudios debidamente validados.
- Tener como promedio ponderado mínimo la nota de 12 para acceder a institutos superiores tecnológicos y 13 para universidades, durante la formación de estudios secundarios.
- Encontrarse inscrito en el Registro Único de Víctimas (RUV) y ser titular de la certificación que lo acredita.
- No contar con impedimentos para ser beneficiario del Pronabec.
- Otros que de manera expresa puedan establecer las bases de la convocatoria.



Feria informativa: "Democracia y cultura de paz". Fuente: Senaju

6.2.7. Beca 18 Modalidad Especial - Albergues

Esta beca se dirige a jóvenes que han estado temporalmente en situación de abandono o riesgo social tutelados por el Estado, que residen en centros de atención residencial como aldeas, albergues, hogares, comunidades, villas o centros tutelares.

Requisitos:

- Certificado original de educación secundaria debidamente visado por la UGEL.
- Haber ingresado a una de las IES elegibles, para estudiar una carrera elegible para iniciar estudios en 2014.
- Tener como máximo 23 años de edad, a la fecha de postulación.
- Haber realizado la educación secundaria en una institución educativa pública o privada.
- Tener 15 de promedio ponderado mínimo durante la formación de estudios secundarios para acceder a universidades y 13 de promedio ponderado mínimo para postular a institutos superiores tecnológicos.
- Proceder de un albergue, aldea, hogar, casa hogar, villa o centro tutelar.

6.2.8. Beca 18 Modalidad Especial – Huallaga

Esta beca busca beneficiar a jóvenes de la zona del Huallaga (Huánuco, San Martín y Ucayali) con alto rendimiento académico y en condiciones de pobreza y/o pobreza extrema.

Requisitos:

- Haber realizado la educación secundaria en una institución educativa pública y/o gestión privada convenio con el Ministerio de Educación, gobierno regional o gestión comunal sin fines de lucro, habiendo estudiado los últimos tres años en la zona del Huallaga.
- Tener como mínimo 13 de promedio durante la formación de estudios secundarios para acceder a institutos superiores tecnológicos y 15 para universidades.
- Haber ingresado a una IE5 elegible para estudiar una carrera elegible.
- Tener como máximo 25 años de edad, a la fecha de postulación.
- No haber realizado estudios de educación superior.
- Postular a una beca a la vez y como máximo de manera conjunta a un hermano, por convocatoria.

6.2.9. Beca 18 Modalidad Especial – Educación Intercultural Bilingüe

Esta beca permite la formación de docentes en educación intercultural bilingüe para jóvenes de pueblos originarios andinos y amazónicos.

Requisitos:

- Certificado original de educación secundaria debidamente visado por la UGEL.
- Certificado de estudios de 1º a 5º de secundaria de educación básica regular o alternativa (con promedio 12 para institutos y 13 para universidades).
- Tener como máximo 27 años a la fecha máxima de postulación (adjuntar fotocopias del DNI).
- Tener constancia de ingreso a universidad o instituto participante.
- Constancia de dominio de lengua originaria expedido por la institución participante.
- Si eres menor de edad, DNI del padre o apoderado.
- Recibo de agua o luz de tu domicilio; en caso contrario presentar declaración jurada de no contar con dicho recibo.
- Formulario socio económico (portal web).
- Foto de domicilio (interior y exterior).
- Declaración jurada de no haber realizado estudios superiores (portal web).
- Ser como pobre o pobre extremo según el Sisfoh.

6.2.10. Beca Presidencia de la República

La población beneficiaria de la Beca Posgrado está conformada por quienes hayan concluido estudios superiores universitarios y obtenido un grado académico o título profesional. Tienen prioridad los postulantes con excelente rendimiento académico, y pertenecientes al tercio superior de la promoción de egreso al finalizar los estudios de pregrado. Los beneficiarios deben cumplir con las calificaciones establecidas en las respectivas bases de postulación, tener buen perfil profesional y/o de investigación, presentar insuficientes recursos económicos o ser beneficiarios de la Beca Pregrado que, igualmente, hayan pertenecido al tercio superior de la promoción de egreso.

Requisitos:

- Tener nacionalidad peruana conforme al ordenamiento jurídico vigente.
- Cuando así lo señalen las bases de postulación, poseer el grado académico o título profesional o licenciatura, según corresponda, para ser admitido en los estudios señalados por el artículo 16 del reglamento del Pronabec.
- Poseer alto rendimiento académico durante los estudios universitarios, considerando lo dispuesto en el artículo 18 del reglamento del Pronabec, establecido en las bases de postulación.
- Cuando así lo señalen las bases de postulación, contar con una carta de aceptación definitiva o condicional al programa de posgrado por el cual postula a la beca.
- Acreditar, a través de la información y documentación solicitada en las bases del concurso, que sus ingresos mensuales son insuficientes para afrontar el costo de los estudios de posgrado.
- Otros que determine previamente el Programa en las bases de la convocatoria.

6.2.11. Distribución de becas según departamento 2014

Departamento	Cuotas 2014	Instituto	Universidad
1 Amazonas	349	209	140
2 Áncash	329	197	132
3 Apurímac	354	212	142
4 Arequipa	233	140	93
5 Ayacucho	329	197	132
6 Cajamarca	368	221	147
7 Callao	170	102	68
8 Cusco	285	171	114
9 Huancavelica	354	212	142
10 Huánuco	417	250	167
11 Ica	126	76	50
12 Junín	217	130	87
13 La Libertad	250	150	100
14 Lambayeque	241	145	96
15 Lima	211	127	84
16 Loreto	379	227	152
17 Madre de Dios	225	135	90
18 Moquegua	187	112	75
19 Pasco	288	173	115
20 Piura	266	160	106
21 Puno	417	250	167
22 San Martín	250	150	100
23 Tacna	178	107	71
24 Tumbes	113	68	45
25 Ucayali	264	159	105
TOTAL	6.800	4.080	2.720

Cuotas - Convocatoria 2014	
Ordinaria	6800
Comunidades nativas amazónicas	200
Total	7000

Fuente: Pronabec, Resolución Directoral Ejecutiva 289.



Fuente: Galería de Presidencia de Perú

6.3. Crédito Educativo

Crédito Educativo tiene por objeto financiar parcial o totalmente estudios de pregrado y posgrado en instituciones de educación superior, tecnológica y universitaria, públicas y privadas, nacionales o extranjeras; al igual que diplomados, especializaciones, capacitaciones, obtención de grados académicos de pregrado y posgrado, títulos universitarios y técnicos, adquisición de materiales educativos, obtención de colegiatura, elaboración de investigaciones, así como pasajes, alojamiento y manutención (a nivel nacional e internacional).

Crédito Educativo tiene por finalidad compensar las desigualdades generadas por factores económicos, sociales, geográficos o de cualquier otra índole, contribuyendo a la equidad y propendiendo al acceso a la educación superior. Es otorgado a una tasa de interés compensatorio preferencial, que no excederá en ningún caso la tasa de interés interbancario. El incumplimiento en su pago generará intereses moratorios y gastos administrativos por concepto de cobranza. La Dirección Ejecutiva del PRGNABEC es la entidad que fija anualmente la tasa aplicada.

Población objetivo a la que está dirigido el servicio

Crédito Educativo está dirigido a todos los ciudadanos peruanos con necesidad de instrucción superior, en sus niveles técnico, pregrado y posgrado, que cumplan con los requisitos establecidos.

Crédito Educativo financia estudios en universidades e institutos técnicos superiores:

- Matrícula o pensión académica.
- Obtención de grados académicos superiores, título técnico profesional y colegiatura.
- Maestrías, doctorados, diplomados, especialización y otros estudios de posgrado.
- Adquisición de material, herramientas y equipos de estudios, manutención y pasantías.

Contacto

Oficina: calle Tiziano 387, San Borja
Central telefónica: 511-6128282
crediedu@minedu.gob.pe

Requisitos:

- Copia de DNI.
- Acreditar la condición de los estudiantes, según sea el caso.
- Certificado de constancia de ingreso, de matrícula, de estudios, de notas y otro documento.
- Para poder obtener el grado de bachiller: constancia de egresado.
- Para obtener el título: grado de bachiller o constancia de egresado.
- Para obtener la colegiatura profesional: título profesional.
- Para estudios de posgrado y otros: bachillerato o título, carta de admisión, ficha de matrícula actual.
- Para estudios en el extranjero, adjuntar carta de aceptación o proforma de la universidad elegida.
- Para otros créditos educativos: presentar documentos que los sustenten emitidos por la entidad que ofrecerá el bien o servicio.
- Para gastos relativos a materiales, herramientas y equipos de estudio: presentar la cotización hecha por un proveedor formal.



Fuente: Galería de Presidencia de Perú

6.4. Becas de instituciones no oficiales

Hay una variedad de instituciones no oficiales, así como gobiernos e instituciones extranjeras, que otorgan becas. A continuación, presentamos relación de becas otorgadas según el país auspiciador.

País auspiciador	Otorgadas		% Uso (Utilizadas / Otorgadas)	
	2012	2011	2012	2011
Total	516	860	42,1	19,7
Ag. Cooperación Inter. de Corea	-	2	-	-
AGCI-Chile	10	3	-	-
Bélgica	197	451	49,2	16,6
Brasil	61	10	98,4	100,0
Centro de Estudios Financieros de España	-	3	-	-
Corea	10	43	-	-
Corea del Sur	5	3	80,0	-
Ecuador	-	27	-	-
Egipto	-	9	-	44,4
Federación de Rusia	20	16	50,0	68,8
India	85	120	2,4	16,7
Instituto Europeo de Posgrado-España	8	20	-	15,0
Instituto Eurotechnology y Empresas	-	6	-	-
Israel	-	-	-	-
JICA	3	5	-	-
Malasia	-	4	-	-
México	8	-	50,0	-
OEA	80	97	47,5	34,0
República Eslovaca	9	4	22,2	100,0
República Checa	-	8	-	37,5
Secretaría de Relaciones Exteriores/Gob.M	-	6	-	83,3
Suiza	4	10	-	-
Tailandia	15	9	-	-
Unesco	1	4	-	25,0

Fuente: Ministerio de Educación, Pronabec, Oficina de Planificación.

Programas	Consiste en:	Contacto	Página web
AFS Perú	Programa de intercambio escolar, programas internacionales, servicio comunitario en el exterior, programa de recepción. Programa de intercambio estudiantil en Alemania, Australia, Bélgica, Canadá, Dinamarca, Estados Unidos, Holanda, Inglaterra, Italia, Japón, Noruega, Nueva Zelanda y Tailandia.	Avenida Javier Prado Este 596, oficina 302, San Isidro Teléfonos: 441 0314 / 652 7432 Fax: 638 1872	www.afs.org/ info-peru@afs.org
Atenea	Programa de intercambio estudiantil en Estados Unidos, Dinamarca, Bélgica y Canadá.	Avenida Coronel Portillo 696, segundo piso, San Isidro Teléfonos: 2641527/6241521	www.grupoatenea.com info@grupoatenea.com
Aupair Europa	Programa Aupair en Alemania y Austria. Enseñanza de idiomas.	Calle Micaela Bastidas 194, Urb. Santa Patricia, La Molina (entre las cuadras 4 y 5 de la avenida Ingenieros) Teléfono: 6547801	internacional@aupaireuropasac.com lima@aupaireuropasac.com aupaireuropa@hotmail.com
Aupair Perú	Programa Aupair en Alemania, Estados Unidos, Holanda, Noruega y Canadá.	Calle Elías Aguirre 126, oficina 603, Miraflores Teléfono: 4477487	www.aupairperu.com sanchez@aupairperu.com / amanosalva@aupairperu.com
Australian Connection Team		Avenida Conquistadores 396, S-102 San Isidro Teléfono: 989644251	peru@australianconnection.com.au australianconnection.peru@hotmail.com
Camelot	Estudios de inglés.	Avenida Aviación 2747, cuarto piso, San Borja Teléfonos: 4751274/2268704	www.camelot-lang.org camelot@peru.com
Centro De Amistad Peruano Alemán Capa	Programa AeA-Alemán en Alemania. El programa está abierto a los escolares a partir de los 14 años. Los participantes deben tener conocimientos básicos de alemán.	Calle Grimaldo Reátegui del Águila 251, Urb. Chama, Santiago de Surco Teléfonos: 271 9790 / 715 0693 Fax: 271 1926	www.capaperu.org capainformes@americateln.com.pe
Campus France	Asesoría e información sobre estudios en Francia (pregrado y posgrado).	Avenida Arequipa 4595, Miraflores Teléfono: 6108000, anexo 182	www.peru.campusfrance.org edufancia@alianzafrancesalima.edu.pe
Dargui Tours Workand Travel	Programas: Word and Travel, prácticas preprofesionales y posprofesionales, intercambio juvenil Aupair: intercambio cultural. Estudios en Estados Unidos.	Avenida Conquistadores 1020, oficina 203, San Isidro Teléfonos: 2213916/2213918	www.workandtravelperu.com informes@workandtravelperu.com
EAE Perú	Formación universitaria, Masters y MBA de EAE Business School	Escuela de Negocios de Ámbito Internacional Avenida Santa Cruz 244, San Isidro Teléfono: 4409898, anexo 210	www.eae.es/ peru@eae.es
EF Education First		Avenida Benavides 1555, oficina 306 (Centro Empresarial Del Park), Miraflores Teléfono: 444 3805 Fax: 2553784	www.ef.com.pe
Fast Language Center	Cursos de preparación en idiomas.	Avenida Juan de Arona 505, San Isidro Teléfono: 2212916 / 4417118 www.flcingles.com	www.flcingles.com
Globancy Latinoamericana S. A. C.	Estudios en Australia, Estados Unidos, Canadá, Inglaterra, Nueva Zelanda, Sudáfrica	Calle Flora Tristán 461, piso 3, Magdalena del Mar (altura de la cuadra 8 de la avenida Pershing) Teléfono: 261 2413	www.globancy.com informes@globancy.net estudios@globancy.com

Programas	Consiste en:	Contacto	Página Web
Global Student	Estudios en Nueva Zelanda.	Hubert Henderson Place, Remuera, Auckland, Nueva Zelanda Teléfono:+64 (0) 21 125 0361	www.global-student.com info@global-student.com
Hispanos's Tours S.A.	Programas de idiomas, de intercambio (Estados Unidos), carreras técnicas y universitarias, Aupair, trabajo temporal, etc.	Avenida Paseo de la República 3886, San Isidro Teléfono: 441 7016/441 3104	www.hispanostours.com info@hispanostours.com
Idiomas del Mundo	Centro de idiomas: italiano, portugués, inglés, francés, alemán, chino y español.	Avenida Arequipa 2562, Lince Teléfono: 4220738	www.idiomasdelmundo.edu.pe informes@idiomasdelmundo.edu.pe
Information Planet Work and Planet	Asesoramiento, asistencia y servicios en el Perú y Australia a jóvenes que buscan estudios técnicos, carreras universitarias en pregrado y posgrado, así como oportunidades laborales en Australia, Canadá y Nueva Zelanda. Cursos de inglés, educación global.	Avenida Primavera 120-A, oficina 219, Chacarilla, Santiago de Surco Teléfono: 3722243	www.informationplanet.com.pe informationplanet@peru.com
Intej. Promotora de Integración y de Turismo Educativo Juvenil	Carnés internacionales, carné nacional IntejCard, pasajes aéreos SATA, pasajes aéreos nacionales e internacionales. Cursos y estudios de pregrado o posgrado en el extranjero, voluntariado.	Avenida San Martín 240, Barranco Teléfono: 2473230	www.intej.org intej@intej.org
Aupair, work and travel, becas y convenios.	Paquetes turísticos a nivel nacional e internacional, tarjetas de asistencia de viajero, sistemas de reservas de servicios internacionales. Red nacional e internacional de casas de familia.		
Jarkov Business &Travel S. A. C.		Jr. Chota 1165, Cercado de Lima Teléfonos: 4245639/4245639	www.jarkovbusiness.com
Latino Australia Education	Asesoría para estudiar en España, Canadá, Australia y Nueva Zelanda.	Calle Montegrande 120, oficina 219, Centro Comercial Chacarilla, Santiago de Surco Telefax: 3726883	www.latioaustralia.com peru@latinoaustralia.com
Programa de Intercambio Cultural, Educativo y de trabajo PICE	Programa de intercambio cultural y educativo para Estados Unidos.	Calle General Varela 533, Miraflores (altura de la cuadra 9 de la Avenida Angamos Oeste o avenida José Pardo). Teléfono: 2412563	www.pice.com.pe piceperu@gmail.com
Representación de Universidades de Rusia		Avenida Melgarejo 698, Urb. Santa Patricia, La Molina Teléfono: 3492703 Telefax : 3491791	informes@estudiosenrusia.com www.estudiosenrusia.com
Sije de Perú		Avenida Salaverry 1910, Jesús María Ubicado en el local de la Asociación de Jóvenes Españoles del Perú (dentro del Centro Español del Perú) Servicio de Información Juvenil en el exterior sobre programas, becas de estudios. El horario de atención al público es de 16:30 a 21:00 horas.	www.sije.info/peru peru@sije.info
Study Now	Programas de integración, intercambio cultural, cursos de idiomas, ofertas laborales y educativas en Francia, Malta, Sudáfrica, España, México, Estados Unidos, Inglaterra, Alemania, Canadá y Australia.	Avenida Angamos Oeste 1218, dpto. 502, Miraflores Teléfonos: 4223122 / 987 713 511	www.study-now.net
Students Partners		Percy Phillips Cubas318, interior 5, Miraflores (entre las cuadras 24 y 25 de la Avenida Benavides) Teléfonos: 272 0800 / 2715503 RPM:*114901 / Nextel: 99420*5353	www.studentspartners.com info@studentspartners.com
Swiss Education Group	Estudia en Suiza en: HIM, IHTTI, SHMS, Cesar Ritz College, Culinary Institute Switzerland. Hotelería, turismo, artes culinarias, eventos. Excelencia internacional. Pregrado, posgrado y maestrías. Tu carrera en solo tres años y tres títulos Internacionales: Suiza, Gran Bretaña y Estados Unidos.	Teléfonos: 4472413 / 4441916 / 999 026 444 / RPM: # 566686 Incluye: alojamiento, comidas, seguro, uniformes, libros, prácticas profesionales pagadas, etc.	www.swisseducation.com admission@seg-swisseducation.com

Programas	Consiste en:	Contacto	Página Web
Tecnológico de Monterrey		Avenida Víctor Andrés Belaunde 147, San Isidro Avenida Via Principal 119, primer piso, Torre Real 1, Centro Empresarial Teléfonos: 7080400 / 708-0401	bbaca@itesm.edu.pe www.itesm.la/peru
Travel Genesis Cultural	Work and travel (Estados Unidos). Aupair: Estados Unidos, Canadá, Australia, Alemania, Francia, Holanda, Caregiver Canadá. Training Program USA / Work in Australia, programa de trabajo temporal.	Calle Cantuarias 270, oficina 303, Miraflores Teléfono: 3016565	www.genesiscultural.com Info@genesiscultural.com workandtravel@genesiscultural.com
Universal Student Exchange Use Perú		Jr. Lord Nelson 286, Miraflores Telf.: 415-1860	info@workuse.com www.workuse.com
Viaja y Estudia	Estudios en Australia, Inglaterra, Canadá, España y Estados Unidos.	Avenida Larco 101, oficina 1003, Miraflores Teléfonos: 4466222 / 4457983 / 996578080 / 998359110	info@viajayestudia.com www.viajayestudia.com
World Communications		Calle Emilio Cavenecia 225, oficina 510, San Isidro Teléfonos: 2214494/2213912	
Work and Travel Perú	Primeras experiencias laborales internacionales para Estados Unidos	Avenida Conquistadores 1020, oficina 203, San Isidro Teléfonos: 2213916 / 2213918	www.workandtravelperu.com informes@workandtravelperu.com

6.6. Instituciones y programas que brindan becas e información sobre becas⁹⁹

BECA 18

Calle de las Letras 385, San Borja
Teléfonos: 2242994 / 2242642
www.pronabec.gob.pe

Programa de Becas del Estado Peruano que busca que los jóvenes, hombres y mujeres, con alto rendimiento académico y de bajos recursos económicos, puedan acceder y concluir su formación académica técnica y/o profesional en reconocidas universidades e institutos. Se brindan oportunidades de desarrollo que permitan a los beneficiarios incorporarse socialmente en la educación superior.

BECA PERÚ

Calle del Comercio 193, piso 3, Urb. San Juan Masías, etapa 2, San Borja
Teléfonos: 2242605 / 6128282
Fax: 6128283
www.pronabec.gob.pe

El proyecto Beca Perú, bajo un enfoque de responsabilidad social, capta y administra de forma transparente las becas integrales en las carreras de mayor demanda laboral donadas por las instituciones superiores y/o la empresa privada. Estas becas están dirigidas a jóvenes entre 14 a 29 años, con buen rendimiento académico y limitados recursos económicos.

Beca Presidente de la República

Postgrado Internacional

Calle de las Letras 385, San Borja
Teléfonos: 6155800, anexos 26191 / 26079
becapostgrado@minedu.gob.pe
www.pronabec.gob.pe

Programa dirigido a profesionales de las diversas áreas, egresados de universidades peruanas que tengan grado académico de bachiller y/o licenciatura, con el interés en realizar estudios de maestría o doctorado en reconocidas universidades extranjeras.

Asamblea Nacional de Rectores. Dirección General de Relaciones Internacionales y Cooperación (ANR)

Calle Aldabas 337, Urb. Las Gardenias, Santiago de Surco
Teléfono: 2754608, anexos 2317 / 2318
www.anr.edu.pe

Asociación Peruano Japonesa

Avenida Gregorio Escobedo 803, Residencial San Felipe, Jesús María.
Teléfonos: 5187450 / 5187500, anexo 1027
info@apj.org.pe
www.apj.org.pe

Cámara Española de Comercio en el Perú

Calle Dean Valdivia 148, piso 10, Centro Empresarial Platinum Plaza, San Isidro
Teléfono: 2157800
Fax: 4423466
bidperu@iadb.org / www.iadb.org

Comisión para el Intercambio Educativo entre el Perú y los Estados Unidos. Comisión Fulbright

Juan Romero Hidalgo 444, San Borja
Teléfono: 4753083
Fax: 4753086
www.fulbrightperu.info / info@fulbrightperu.info

ENAE Business School. Maestrías en España. Becas parciales para maestrías en España, para latinoamericanos

Teléfonos: Perú: 444 1916 / 447 2413 / 999 026 444 / RPM: #56 66 86
enae@mastereuropa.es
www.enae.es
Facebook: ENAE estudia en España.

Agencia de Cooperación Internacional de Japón (JICA)

Avenida Canaval y Moreyra 380, Edificio Torre Siglo XXI, piso 21, San Isidro
www.jica.go.jp/peru/espanol
Teléfonos: 2212433
Fax: 2212407

Becas para instituciones.

Asociación Peruana de Becarios del Ministerio de Educación del Japón Monbusho Apebemo

Calle Santa Martha 165, Pueblo Libre
Teléfonos: 2613106/2614848
www.apebemo.org / presidente@apebemo.org

Banco Interamericano de Desarrollo

Calle Dean Valdivia 148, piso 10, Centro Empresarial Platinum Plaza, San Isidro
Teléfono: 2157800
Fax: 4423466
bidperu@iadb.org / www.iadb.org

Comisión Nacional Peruana de Cooperación con la Unesco

Avenida Arqueología con calle del Comercio, San Borja (dentro del Ministerio de Educación)
Teléfono: 2232284

Concytec

Consejo Nacional de Ciencia y Tecnología Concytec
Avenida del Aire 485, San Borja
Teléfono: 2251150
presidencia@concytec.gob.pe / rmonte@concytec.gob.pe
www.concytec.gob.pe/becas

Fundación Universitaria Iberoamericana Funiber

Calle Chimú Cápac 163, Urb. Los Rosales, Santiago de Surco (altura de las cuadras 35 y 36 de la avenida Benavides)
Teléfono: 4480200
Fax: 2733808
peru@funiber.org / recepcion.pe@funiber.org
www.funiber.org

Instituto de Estudios Peruanos

Jr. Horacio Urteaga 694, Jesús María
Teléfono: 3326194
Fax: 4313167
cursosiep@iep.org.pe
www.iep.org.pe

Instituto Peruano de Fomento Educativo (IPFE)

Jr. Coronel Zegarra 758, Jesús María
Teléfonos: 4717397 / 471 7395
Fax: 471 7396
ipfe.becas@ipfe.org.pe
www.ipfe.org.pe
Asociación sin propósito de lucro, con más de 45 años de vida institucional promoviendo la educación y formación, a través de sus programas de estudio y préstamos educativos

Organización de los Estados Americanos (OEA)

Jorge Basadre 1121, piso 2, San Isidro
Teléfono: 4414920
Becas canalizadas a través de Pronabec y Concytec
oasperu@oas.org
www.oas.org

Organización de Estados Iberoamericanos para la Educación, la Ciencia y la Cultura

San Ignacio de Loyola 554, Miraflores:
Teléfono: 5187200 / 5187201
Fax: 2430605
oei@oeiperu.org
www.oeiperu.org

Programa de Becas de la Unión Europea para América Latina. Programa Alban

Avenida Universitaria cuadra 18 s/n (Pontificia Universidad Católica del Perú)
Teléfono: 6262000
www.pucp.edu.pe

SIJE Perú

Avenida Salaverry 1910, Jesús María (en el local de la Asociación de Jóvenes Españoles del Perú, dentro del Centro Español del Perú)
www.sije.info/peru
Servicio de información juvenil en el exterior sobre programas y becas de estudio.
El horario de atención al público es de 16:30a 21:00horas.

Universia

Avenida Canaval y Moreyra 380, oficina 802, San Isidro
Central: (511) 6159700
Fax: (511) 6159741
www.universia.edu.pe

Universidad Nacional Mayor de San Marcos. Oficina General de Cooperación y Relaciones Interinstitucionales

Avenida Germán Amézaga s/n (Edificio Jorge Basadre, tercer piso, oficina 303), San Miguel
Teléfono: 6197000, anexo 7407
cooperacion.unmsm@gmail.com www.biblioteca.unmsm.edu.pe/coop

6.7. Embajadas que brindan asesoría en becas internacionales¹⁰⁰

Embajada de Alemania

Avenida Arequipa 4210, Miraflores
Teléfono: 4226475
info@lima.diplo.de
www.lima.diplo.de
Becas en posgrados y maestrías.



Embajada de Brasil

Avenida José Pardo 850, Miraflores
Teléfono: 5120830
embajada@embajadabrasil.org.pe
www.embajadabrasil.org.pe
Becas para pregrado y posgrado.



Embajada de Canadá

Calle Bolognesi 228, Miraflores
Teléfono: 3193200
lima@international.gc.ca
www.lima.gc.ca



Embajada de Colombia

Jorge Basadre 1580, San Isidro
Teléfonos: 441 0954 / 4429648 / 441 0530
emperu@embajadacolombia.org.pe
Becas en posgrados y maestrías.



Embajada de Cuba

Coronel Portillo 110, San Isidro
Teléfono: 5123400
http://embacu.cubaminrex.cu
embacuba@ecuperu.minrex.gov.cu
Becas de pregrado y posgrado.



Embajada de España

Avenida Jorge Basadre 498, San Isidro
Teléfono: 2125155
embesppe@correo.mae.es
www.mae.es
Becas de pregrado y posgrado.



Embajada de Francia

Avenida Arequipa 3415, Miraflores
Teléfonos: 2158400 / 2158430 (sección cultural)
france-chancellerie@ambafrance-pe.org
france.consulat@amba
www.ambafrance-pe.org
Becas de posgrado.



Embajada de Japón

Avenida San Felipe 356, Jesús María
Telf.: 2181130
www.pe.emb-japan.go.jp
Becas de pregrado y posgrado.



Embajada de la India

Programa de Cooperación Técnica y Económica ITEC
Avenida Salaverry 3006, Magdalena del Mar



Embajada de la República Popular China

Oficina Cultural
Calle Porras Osoreo 435, San Isidro
chiemba@terra.com.pe
www.embajadachina.org.pe
Teléfono: 4429458 - Fax: 5114429467
Se canalizan a través del Concytec.



Embajada de México

Avenida Jorge Basadre 710, San Isidro
Teléfono: 612 1600
Fax: 612 1627
info@mexico.org.pe
www.mexico.org.pe



Embajada de Rusia

Avenida Salaverry 3424, San Isidro
Teléfono: 2640036 / 2640038
embrusa@amauta.rcp.net.pe
www.embajada-rusa.org
Becas de pregrado y posgrado canalizadas por medio de Pronabec



Oficina Económica y Cultural de Taipéi en el Perú

República de China (Taiwán)
División de Información: calle Carlos Enrique Ferreyros 315, Urb. Córpac, San Isidro
Teléfono: 2243834
Fax: 2243935
Horario: 08:30 a 17:30 horas



Asociación Panamericana de Instituciones de Crédito Educativo ÁPICE www.apice.org.com	Banco Mundial Programa de Becas Robert S. Mc Namara www.worldbank.org/scholarships	Becas del Ministerio de Asuntos Exteriores y de Cooperación. Agencia Española de Cooperación. Becas MAEC-AECI www.becasmae.es
Becas.com www.becas.com	Becasfacil www.becosfocil.com	Centro Rockefeller para Estudios Latinoamericanos www.drclas.harvard.edu
Ciberdocencia ciberdocencia.gob.pe	EUDE Escuela Europea de Dirección y Empresas www.eude.es/becas	Fundación Ford www.programabecas.org
Instituto Colombiano de Crédito Educativo y Estudios Técnicos en el Exterior ICETEX www.icetex.gov.co	Portal educativo de las Américas www.edueoos.org	Programa de Becas para Artistas Unesco-Aschberg www.unesco.org/culture/aschberg
Programa de Becas y Estudios en Alemania Programa DAAD www.dood.de/es	Secretaría de Relaciones Exteriores del Gobierno de México Dirección de Intercambio Académico Centro de Promoción y Difusión de Becas http://becos.sre.gob.mx	



¹⁰⁰ Grupo Educación al Futuro, op. cit.

Ministerio de Educación: es el órgano del Gobierno Nacional que tiene por finalidad definir, dirigir y articular la política de educación, cultura, recreación y deporte, en concordancia con la política general del Estado.

Educación básica: comprende los niveles de enseñanza inicial, primaria, secundaria, educación especial y educación no escolarizada.

Educación superior: comprende la educación superior universitaria y superior no universitaria. Consolida la formación integral de las personas, produce conocimiento, desarrolla la investigación e innovación y forma profesionales en el más alto nivel de especialización y perfeccionamiento en todos los campos del saber, el arte, la cultura, la ciencia y la tecnología, a fin de cubrir la demanda de la sociedad y contribuir al desarrollo y sostenibilidad del país. Para acceder a la educación superior se requiere haber concluido los estudios correspondientes a la educación básica.

Nivel de educación: es el año o grado de estudios más alto aprobado por cada persona dentro del nivel de educación básica o superior alcanzada. Comprende los siguientes niveles:

- *Primaria incompleta:* cuando la persona no ha concluido sus estudios en años o grados, ya sea en la modalidad de menores o adultos, según el sistema vigente.
- *Primaria completa:* cuando la persona ha concluido sus estudios en años o grados, ya sea en la modalidad de menores o adultos, de acuerdo con el sistema educativo vigente.
- *Secundaria incompleta:* cuando la persona no ha logrado concluir el quinto año, ya sea en la modalidad de menores o adultos, según el sistema educativo vigente.
- *Secundaria completa:* cuando la persona logró concluir el quinto año de secundaria, ya sea en la modalidad de menores o adultos, de acuerdo con el sistema educativo vigente.
- *Superior no universitaria:* comprende las escuelas normales y escuelas superiores de educación profesional (ESEP), escuelas de suboficiales de las Fuerzas Armadas y escuelas superiores de administración de empresas, institutos superiores tecnológicos e institutos superiores pedagógicos (con estudios de hasta 5 años).
- *Superior no universitaria completa:* cuando la persona ha concluido el último ciclo, o año en la carrera que siguió; en caso contrario, se considera incompleta. Las carreras generalmente tienen una duración no menor de seis semestres académicos.
- *Superior universitaria:* comprende las universidades, escuelas de oficiales de las Fuerzas Armadas y Policiales, seminarios religiosos, Instituto Superior de Arte del Perú, Instituto Pedagógico Nacional, Escuela de Enfermeras, Escuela de Periodismo y Academia Diplomática del Perú. En todos estos casos el periodo de estudio es no menor de 4 años. Se considera Superior Universitaria Completa cuando la persona ha concluido el último ciclo, o año en la carrera que siguió; en caso contrario, se considera incompleta.
- *Posgrado:* comprende todos aquellos estudios que llevan a una especialización, como estudios de maestría, doctorado y segunda especialización, con una duración no menor de un año. La segunda especialización se refiere cuando el bachiller o titulado sigue una especialización de extensión dentro de su carrera (Economía Internacional, Banca y Finanzas, etc.). Se considera también a la Escuela Superior de Administración de Negocios (ESAN) y Centro de Altos Estudios Militares (CAEM).

Título profesional: licencia para ejercer una profesión. El de más alto nivel es el universitario.

Producto bruto interno: es el valor de los bienes y servicios finales que se producen internamente en la economía de un país, durante un periodo que es generalmente un año. Esta producción es la oferta interna de bienes y servicios generada por la capacidad instalada en el territorio interno, valoradas a precios de mercado en las puertas de las unidades de producción: a precio de productor en el caso de mercancías y a costo de producción cuando se trata de los otros bienes y servicios producidos por el gobierno y los productores de servicios privados no lucrativos que se prestan a los hogares.

Población en edad de trabajar (PET): es aquella población definida por las normas internacionales (OIT), como apta en cuanto a edad para ejercer funciones productivas (de 14 años y más de edad). Esta se subdivide en población económicamente activa (PEA) y población económicamente inactiva (NO PEA).

Población económicamente activa (PEA): comprende a todas las personas de catorce (14) años y más de edad que en la semana de referencia se encontraban: i. Trabajando, ii. No trabajaron pero tenían trabajo, iii. Se encontraban buscando activamente un trabajo. Población económicamente no activa (inactivos): la población económicamente no activa es el grupo de personas en edad de trabajar que no participan en el mercado laboral. Es decir, que no realizan ni buscan alguna actividad económica. Está conformada por los estudiantes, jubilados o pensionistas, rentistas, personas dedicadas a los quehaceres del hogar, ancianos, etc. Esta denominación se usa indistintamente con el de población económicamente inactiva (PEI).

PEA ocupada: es la "población ocupada", que está conformada por el conjunto de todas las personas que, contando con la edad mínima especificada para la medición de la PEA durante el periodo de referencia, se encontraban realizando "algún trabajo" (13° CIET), ya sea como "asalariado", percibiendo un sueldo o salario, monetario o en especie o como "empleado independiente", obteniendo un beneficio o ganancia familiar, monetario o en especie.

i. Ocupados son las personas de 14 años y más de edad que estuvieron participando en alguna actividad económica, en el periodo de referencia.

ii. Los trabajadores dependientes, que teniendo empleo fijo, no trabajaron, la semana anterior, por hallarse de vacaciones, huelga, licencia por enfermedad, licencia prenatal y posnatal, etc., todo ello pagado.

iii. Los trabajadores independientes que estuvieron temporalmente ausentes del trabajo durante el periodo de referencia; pero la empresa o negocio siguió funcionando.

iv. A las personas que no estuvieron en ninguna de las condiciones anteriores se les indaga si realizaron alguna actividad económica en el período de referencia, al menos una hora, por lo cual recibirá pago en dinero y/o especie. El objetivo es recuperar las actividades realizadas; pero que no son consideradas como trabajo por las personas. Recuerde incluir en la definición de ocupados a las personas que trabajaron 15 horas o más como trabajador familiar no remunerado, a los practicantes con remuneración o sin ella y a los oficiales y suboficiales de las Fuerzas Armadas y las Fuerzas Policiales.

PEA desocupada: es la “población desocupada”. Según la OIT (1983), los desocupados son todas aquellas personas, de uno u otro sexo, que durante el periodo de referencia cumplen en forma simultánea con los tres requisitos siguientes:

i. Sin empleo, es decir, que no tienen ningún empleo, como asalariado o como independiente.

ii. Corrientemente disponible para trabajar, es decir; con disponibilidad para trabajar en un empleo asalariado o independiente, durante el periodo de referencia.

iii. En busca de empleo, es decir, que habían tomado acciones concretas para buscar un empleo asalariado o independiente, en un periodo de referencia especificado.

Este concepto abarca tanto a las personas que buscaron trabajo pero que trabajaron antes (cesantes), como a los que buscaron trabajo por primera vez (aspirantes).

Para fines de la encuesta Enaho se considera como desocupado a las personas de 14 años y más de edad, que en la semana de referencia buscaron trabajo, o hicieron gestiones para establecer un negocio por cuenta propia.

Categoría ocupacional o categoría de ocupación: Es el tipo de relación que existe entre la persona ocupada y el conductor del centro de trabajo o entre éste y los trabajadores. Una primera distinción básica es si se trabaja en forma dependiente o independiente. Entre las categorías de ocupación se tiene:

- **Empleado:** es la persona que desempeña una ocupación predominantemente intelectual; trabaja en una institución, organismo, empresa privada o estatal, por una remuneración quincenal o mensual por su trabajo en forma de sueldo, comisión, pago en especie, etc. Ejemplo: Cobrador en una tienda comercial, un profesional que trabaja para una institución o empresa.
- **Obrero:** es la persona que desempeña una ocupación predominantemente manual; trabaja en una empresa o negocio privado o estatal, por una remuneración semanal, quincenal o diaria en forma de salario, destajo, comisión. Ejemplo: Obrero de fábrica de zapatillas, ayudante de albañil.
- **Trabajador independiente:** es la persona que explota su propio negocio o que ejerce por su cuenta una profesión u oficio, no tiene trabajadores remunerados a su cargo. Ejemplo: Pintor de carteles, vendedora ambulante de fruta.
- **Empleador o patrono:** es la persona que explota su propia empresa o negocio o que ejerce por su cuenta una profesión u oficio y tiene uno o más trabajadores remunerados a su cargo. Ejemplo: Un contador público que tiene a su cargo 2 asistentes contables remunerados.
- **Trabajador familiar no remunerado:** es la persona que trabaja sin remuneración en una empresa o negocio familiar dirigida por un pariente que vive en el mismo hogar o fuera de él.
- **Trabajador(a) del hogar:** es la persona que presta sus servicios remunerados en una vivienda particular. Estos servicios están referidos a tareas específicas del hogar como: Lavandera, cocinera, ama de llaves, mayordomo, chofer, etc.

Potencialidades: a efectos del presente documento, se entenderá como “potencialidades” a todos aquellos recursos, en su acepción amplia, que existen en una zona determinada, pero que no están siendo utilizados plenamente (o simplemente no se les está utilizando) para la generación actual o futura de ingresos que sean capaces de dinamizar las economías donde están localizadas y mejorar los niveles de desarrollo humano sostenible de las poblaciones en donde se encuentran dichos recursos.

Minería: es una actividad económica primaria (los minerales se toman directamente de la naturaleza). Se refiere a la exploración, explotación y aprovechamiento de minerales. Existe una amplia variedad de minerales que se explota en nuestro país, como el zinc, el cobre, el plomo, el oro o la plata.

Agricultura: es la actividad económica por la que el hombre cultiva la tierra para obtener los productos alimenticios o industriales que requiere para satisfacer sus necesidades vitales. Actividad económica tradicional del Perú prehispánico, donde se cultivó de forma intensa productos como el maíz y la papa.

Bibliografía

Asamblea Nacional de Rectores: *Censo de Universidades*, Lima, 2010.

Grupo Educación al Futuro: *Guía vocacional*. Decimotercera Edición 2014, Lima, 2014.

Instituto Nacional de Estadística e Informática: *Encuesta Nacional de Hogares*, segundo trimestre del 2013.

Ministerio de Educación: *Manual de tutoría y orientación educativa*. Lima: Ministerio de Educación, Lima, 2007.

Ministerio de Trabajo y Promoción del Empleo: *Informe anual del empleo en el Perú 2012*, Lima 2013.

Prochazka, Enrique: *Caracterización de las II. EE. secundarias en el Perú*, Lima 2012.

Secretaría Nacional de la Juventud: *Primera Encuesta Nacional de la Juventud*. Lima, 2012.

Yamada, Gustavo: *Retornos a la Educación Superior en el mercado laboral. ¿Vale la pena el esfuerzo?* Consorcio de Investigación Económica y Social y Universidad del Pacífico, Lima 2007.

Plan de Desarrollo Regional Concertado Cajamarca 2021.

Plan Concertado de Competitividad Regional 2011-2021 del Cusco.

Plan de Desarrollo Regional Concertado y Participativo de Huancavelica 2004-2015.

Plan de Desarrollo Regional Concertado de Huánuco 2009-2021.

Plan de Desarrollo Regional Concertado de Ica 2010-2021.

Plan de Desarrollo Regional Concertado de Junín 2008-2015.

Plan de Desarrollo Regional Concertado de Lambayeque 2011-2021.

Plan Estratégico de Desarrollo Regional Concertado de Loreto 2008-2021.

Plan Estratégico de Desarrollo Regional Concertado de Moquegua 2003-2021.

Plan Estratégico de Desarrollo Regional Concertado de Piura 2013-2016.

Plan de Desarrollo Regional Concertado de Puno a 2021.

Plan Concertado de Desarrollo Departamental de San Martín 2008-2015.

Plan Integral de Desarrollo de Tacna 2005-2012

Plan de Desarrollo Concertado de Tumbes 2010-2014.

Plan de Desarrollo Regional Concertado 2011-2021 del departamento de Ucayali.

Pronabec: Expediente técnico de Beca 18, 2013.

Estudio de adolescentes, del Ministerio de Educación, elaborado por Arellano Marketing, Investigación y Consultoría.

Pronabec: Resolución Directoral Ejecutiva 289-2013-MINEDU-VMGI-OBEC-PRONABEC

Web de la DIGESUTP - MINEDU

Bases del concurso para el otorgamiento de Beca 18 de pregrado. Convocatoria 2014

Ley del Sistema Nacional de Evaluación, Acreditación y Certificación de la Calidad Educativa.

Web del Banco Central de Reserva del Perú (2012). Memoria 2012. Consultado de <http://www.bcrp.gob.pe/docs/Publicaciones/Memoria/2012/memoria-bcrp-2012.pdf>

Web de Ipsos Apoyo: http://www.ipsos-apoyo.com.pe/estudio_egresados_universitarios

Web del Instituto Nacional de Estadística e Informática (INEI):

Web de la Revista América Economía: <http://www.americaeconomia.com/>

Web del Banco Central de Reserva del Perú: <http://www.bcrp.gob.pe/>

Web del Grupo Educación al Futuro: <http://educacionalfuturo.com/>

Web del Consejo de Evaluación, Acreditación y Certificación de la Calidad de la Educación Superior Universitaria CONEAU: <http://www.coneau.gob.pe/>

Web de Perú Económico: <http://perueconomico.com/ediciones/67-2012-mar/articulos/1212-los-jovenes-y-el-bono-demografico-opportunidad>

Web de la Dirección General de Educación Superior y Técnico-Profesional: <http://www.minedu.gob.pe/digesutp/>

ANEXOS

COD.	GRUPO DE ÁREAS ELEGIDAS
1	Carreras afines a Salud Pública y Psicología
2	Carreras afines a Ingeniería Civil, Arquitectura y Urbanismo
3	Carreras afines a Biología, Veterinaria, Zootecnia y Química
4	Carreras afines a Ingeniería Pesquera, Naval y Biología Marina
5	Carreras afines a Ingeniería Ambiental, Agraria y Forestal
6	Carreras afines a Ingeniería Economía, Estadística, Matemáticas y Finanzas
7	Carreras afines a Administración en Turismo y Hotelería
8	Carreras afines a Exportación
9	Carreras afines a Ingeniería Alimentaria, Bromatología y Enfermería
10	Carreras afines a Ingeniería de sistemas, Informática, Telecomunicaciones y Sistemas Eléctricos
11	Carreras afines a Ingeniería Textil, Diseño de moda, Confección y Extracción de materias primas
12	Carreras afines a Ingeniería Industrial, Empresarial, Diseño Publicitario y Marketing
13	Carreras afines a Ingeniería Minera, Petrolera y Recursos Extractivos
14	Carreras afines a Ingeniería Mecánica y Mecatrónica



CARRERAS SEGÚN NECESIDAD DE LAS REGIONES

REGIÓN	PRIORIDAD 1	PRIORIDAD 2	PRIORIDAD 3	PRIORIDAD 4	PRIORIDAD 5
AMAZONAS	2	5	3	10	4
	12	7	8	6	11
	1	9			13
ÁNCASH	3	10	1	12	11
	4	6	8		13
	2	5	9		14
APURÍMAC	1	3	8	10	4
	2	9	7	6	11
	5			12	14
AREQUIPA	6	10	1	5	11
	7	2	8	9	14
	12	4	3	13	
AYACUCHO	3	1	7	6	4
		8	12	5	11
		9		10	14
CAJAMARCA	1	3	7	10	4
	8	6			11
	5	2			13
CALLAO	12	9			14
	10	1	8	9	3
	6	7	12	5	11
CUSCO	4	2			13
	8	1	10	11	4
	3	6	9		13
HUANCAVELICA	7	5			14
	12	2			
	1	8	2	10	4
HUÁNUCO	3	12		6	13
	5			7	14
	9			11	
ICA	1	8	10	7	4
	3	12	6		11
	2		5		13
JUNÍN	9				14
	2	6	9	1	11
	4	12	10	8	13
LA LIBERTAD	7	3	9	12	4
	5	6	1	13	11
	7	2	10		14
LORETO	10	8			11
	6	5			13
	4				14
MADRE DE DIOS	10				11
	7	12			13
					14
MOQUEGUA	1	3	7	10	4
	8	6			11
	5	2			13
PUNO	12	9			14
	10	1	8	9	3
	6	7	12	5	11
SAN MARTÍN	4	3			13
	8				14
	3	6			11
TACNA	7	2			13
	10	1	3	9	4
	8	12	6	7	11
TUMBES	5				13
	2				14
	1	12	10	8	11
UCAYALI	7				14
	4	10	9	1	11
	5	2	6	8	13
LAMBAYEQUE	12	7			14
	1	10	8	9	13
	2	12	3	11	14
LIMA	4		5		13
	6	8	1	2	11
	4	7			14
LORETO	12				14
	1	8	10	3	4
	2	5	6	11	13
LORETO	7	12			14
	9				14
	10	9	13	1	4
MADRE DE DIOS	7	12		8	11
				3	14
				6	
MOQUEGUA				5	
				2	
	10	4	6	9	11
MOQUEGUA		12	5	1	13
			2	8	14
			7	3	
PASCO					
	9	10	8	1	4
		3	5	6	11
PASCO		12		2	13
				7	14
PIURA	8	10	1	5	11
	6	3	12	2	13
	4				
PUNO	8				
	3	6			11
	7	2			13
SAN MARTÍN	9	12			14
	10	1	3	9	4
	8	12	6	7	11
SAN MARTÍN	5				13
	2				14
	1	12	10	8	11
TACNA	7		6	3	13
	2		4	5	14
				9	
TUMBES	4	10	9	1	11
	5	2	6	8	13
	12	7		3	14
UCAYALI	1	5	6	10	4
	2	7	9	8	11
		12		3	13
UCAYALI					14

¹⁰² Resolución Directoral Ejecutiva 289-2013-MINEDU-VMGI-OBEC-PRONABEC Anexo 9

¹⁰³ Resolución Directoral Ejecutiva 289-2013-MINEDU-VMGI-OBEC-PRONABEC Anexo 9

Unidad Económica	Carreras a fines a:	Institución Educativa	Gestión	Ubicación	Página web		
AGROPECUARIA	Agronomía, Ingeniería Agrónoma, Agronomía tropical	U. Católica de Santa María	Privada	Arequipa	www.ucsm.edu.pe		
		U.N. San Agustín	Pública	Arequipa	www.unsa.edu.pe		
		U.N. Agraria de la Selva	Pública	Huánuco	www.unas.edu.pe		
		U.N. Agraria La Molina	Pública	Lima	www.lamolina.edu.pe		
		U.N. Daniel Alcides Carrión	Pública	Pasco	www.undac.edu.pe		
		U.N. de Cajamarca	Pública	Cajamarca	www.unc.edu.pe		
		U.N. de Huancavelica	Pública	Huancavelica	www.unh.edu.pe		
		U.N. de la Amazonia Peruana	Pública	Loreto	www.unipiquitos.edu.pe		
		U.P. de Piura	Privada	Piura	www.unp.edu.pe		
		U.N. de Trujillo	Pública	La Libertad	www.unitru.edu.pe		
		U.N. de Tumbes	Pública	Tumbes	www.untumbes.edu.pe		
		U.N. del Altiplano	Pública	Puno	www.unap.edu.pe		
		U.N. del Centro del Perú	Pública	Junín	www.uncp.edu.pe		
		U.N. Jorge Basadre Grohman	Pública	Tacna	www.unijbg.edu.pe		
		U.N. José Faustino Sánchez Carrión	Pública	Lima	www.unifsc.edu.pe		
		U.N. Pedro Ruiz Gallo	Pública	Lambayeque	www.unprg.edu.pe		
		U.N. San Luis Gonzaga	Pública	Ica	www.unica.edu.pe		
		U.N. Santiago Antúnez de Mayolo	Pública	Áncash	www.unasam.edu.pe		
		U.P. Antenor Orrego	Privado	La Libertad	www.upao.edu.pe		
		U.N. de San Antonio Abad	Pública	Cusco	www.unsaac.edu.pe		
		U.N. San Cristóbal de Huamanga	Pública	Ayacucho	www.unsch.edu.pe		
		U.N. Hermilio Valdizán	Pública	Huánuco	www.unherval.edu.pe		
		U. Tecnológico de los Andes	Privada	Apurímac	www.utea.edu.pe		
		U.N. de San Martín	Pública	San Martín	www.unsm.edu.pe		
		U.N. de Ucayali	Pública	Ucayali	www.una.edu.pe		
		U. José Carlos Mariátegui	Privada	Moquegua	www.uicm.edu.pe		
		U.N. Toribio Rodríguez de Mendoza	Pública	Amazonas	www.unatamzonas.edu.pe		
		Ingeniería Agrícola	U.N. Agraria La Molina	U.N. de Trujillo	Pública	La Libertad	www.unitru.edu.pe
				U.N. del Altiplano	Pública	Puno	www.unap.edu.pe
				U.N. Pedro Ruiz Gallo	Pública	Lambayeque	www.unprg.edu.pe
				U.N. San Cristóbal de Huamanga	Pública	Ayacucho	www.unsch.edu.pe
				U.N. Piura	Pública	Piura	www.unp.edu.pe
U.N. Tumbes	Pública			Tumbes	www.untumbes.edu.pe		
U.N. Santiago Antúnez de Mayolo	Pública			Áncash	www.unasam.edu.pe		
Ingeniería Agraria	U.N. Católica Sedes Sapientiae			Privada	Lima	www.ucss.edu.pe	
				U.N. Federico Villarreal	Pública	Lima	www.unfv.edu.pe
Ing. Acuicología, Biología Acuicología	U.N. del Santa			U.N. de la Amazonia Peruana	Pública	Loreto	www.unaiquitos.edu.pe
		U.N. José Faustino Sánchez Carrión	Pública	Lima	www.unifsc.edu.pe		

Unidad Económica	Carreras a fines a:	Institución Educativa	Gestión	Ubicación	Página web		
AGROPECUARIA	Ingeniería Agropecuaria	U.N. Enrique Guzmán y Valle	Pública	Lima	www.une.edu.pe		
		U.N. de San Antonio Abad	Pública	Cusco	www.unsaac.edu.pe		
		U. Católica de Santa María	Privada	Arequipa	www.ucsm.edu.pe		
		U.N. San Agustín	Pública	Arequipa	www.unsa.edu.pe		
		U.N. Toribio Rodríguez de Mendoza	Pública	Amazonas	www.unatamzonas.edu.pe		
		U. Católica de Trujillo Benedito XVI	Privada	La Libertad	www.uct.edu.pe		
		U.N. Católica Sedes Sapientiae	Privada	Lima	www.ucss.edu.pe		
		U.N. del Callao	Pública	Callao	www.unac.edu.pe		
		U. Científica del Sur	Privada	Lima	www.ucsur.edu.pe		
		U. Científica del Perú	Privada	Loreto	www.ucp.edu.pe		
		U.N. Agraria La Molina	Pública	Lima	www.lamolina.edu.pe		
		U.N. Daniel Alcides Carrión	Pública	Pasco	www.undac.edu.pe		
		U.N. de San Martín	Pública	San Martín	www.usm.edu.pe		
		U.N. de Cajamarca	Pública	Cajamarca	www.unc.edu.pe		
		U. César Vallejo	Privada	La Libertad/ Lima	www.ucv.edu.pe		
		Ingeniería Ambiental	U.N. de San Martín	U.N. del Callao	Pública	San Martín	www.usm.edu.pe
				U.P. de Moquegua	Privada	Callao	www.unac.edu.pe
				U.P. San Carlos	Privada	Lima	www.uman.edu.pe
				U. San Ignacio de Loyola	Pública	Puno	www.usil.edu.pe
				U.N. San Luis Gonzaga	Pública	Ica	www.unica.edu.pe
				U.N. Federico Villarreal	Pública	Lima	www.unfv.edu.pe
				U.N. José Faustino Sánchez Carrión	Pública	Lima	www.unifsc.edu.pe
				U. de Huánuco	Privada	Lima	www.udh.edu.pe
				U.N. Santiago Antúnez de Mayolo	Pública	Huánuco	www.unasam.edu.pe
				U.N. Tecnológica del Cono Sur	Pública	Lima	www.untecs.edu.pe
		U.N. del Centro del Perú	Pública	Junín	www.uncp.edu.pe		
		U. Alas Peruanas	Privada	Lima	www.uap.edu.pe		
		U.P. del Norte	Privada	La Libertad/ Lima	www.upnorte.edu.pe		
		Ingeniería Zootecnia	U.N. de Ingeniería U. Peruana Unión	U. Católica de Santa María	Pública	Lima	www.uni.edu.pe
				U. Peruana Unión	Privada	Lima	www.upeu.edu.pe
				U.N. Amazónica de Madre de Dios	Pública	Madre de Dios	www.unamad.edu.pe
				U.N. Agraria de la Selva	Pública	Huánuco	www.unsas.edu.pe
				U. de Lambayeque	Privada	Lambayeque	www.udl.edu.pe
				U. Católica Santo Toribio de Mogrovejo	Privada	Lambayeque	www.usat.edu.pe
				U.N. de Tumbes	Pública	Tumbes	www.untumbes.edu.pe
				U. Latinoamericana Cima	Privada	Tacna	www.ulc.edu.pe
				U.N. de Ucayali	Pública	Ucayali	www.unu.edu.pe
				U. José Carlos Mariátegui	Privada	Moquegua	www.uicm.edu.pe
		Ingeniería Zootecnia	U.N. del Altiplano	U. Católica de Santa María	Pública	Puno	www.unap.edu.pe
				U. Católica de Santa María	Privada	Arequipa	www.ucsm.edu.pe
				U.N. San Luis Gonzaga	Pública	Ica	www.unica.edu.pe
				U. San Juan Bautista	Privada	Lima	www.upsjb.edu.pe
				U. P. Cayetano Heredia	Privada	Lima	www.upch.edu.pe
				U. Alas Peruanas	Privada	Lima	www.uap.edu.pe
U.N. de Cajamarca	Pública			Cajamarca	www.unc.edu.pe		
U.N. de Piura	Pública			Piura	www.unp.edu.pe		
U.N. Jorge Basadre Grohman	Pública			Tacna	www.unijbg.edu.pe		
U.N. Mayor de San Marcos	Pública			Lima	www.unmsm.edu.pe		
U. Científica del Sur	Privada	Lima	www.ucsur.edu.pe				
U.N. San Cristóbal de Huamanga	Pública	Ayacucho	www.unsch.edu.pe				

Unidad Económica	Carreras a fines a:	Institución Educativa	Gestión	Ubicación	Página web		
AGROPECUARIA	Ingeniería Forestal	U.N. Agraria La Molina	Pública	Lima	www.lamolina.edu.pe		
		U.N. de Cajamarca	Pública	Cajamarca	www.unc.edu.pe		
		U.N. de San Antonio Abad	Pública	Cusco	www.unsaac.edu.pe		
		U.N. de Tumbes	Pública	Tumbes	www.untumbes.edu.pe		
		U.N. de Ucayali	Pública	Ucayali	www.unu.edu.pe		
		U.N. del Centro del Perú	Pública	Junín	www.uncp.edu.pe		
		U.N. de la Amazonia Peruana	Pública	Loreto	www.unaiquitos.edu.pe		
		U.N. Agraria de la Selva	Pública	Huánuco	www.unsas.edu.pe		
		U.N. Amazónica de Madre de Dios	Pública	Madre de Dios	www.unamad.edu.pe		
		Ingeniería Pesquera	U.N. Agraria La Molina	U.N. Piura	Pública	Piura	www.unp.edu.pe
				U.N. San Agustín	Pública	Arequipa	www.unsa.edu.pe
				U.N. de Trujillo	Pública	La Libertad	www.unitru.edu.pe
				U.N. de Tumbes	Pública	Tumbes	www.untumbes.edu.pe
				U.N. del Callao	Pública	Callao	www.unac.edu.pe
				U.N. Federico Villarreal	Pública	Lima	www.unfv.edu.pe
				U.N. Jorge Basadre Grohman	Pública	Tacna	www.unijbg.edu.pe
				U.N. José Faustino Sánchez Carrión	Pública	Lima	www.unifsc.edu.pe
				U.N. San Luis Gonzaga	Pública	Ica	www.unica.edu.pe
				Ingeniería Zootecnia	U.N. de Cajamarca	U.N. Agraria La Molina	Pública
		U.N. Agraria La Molina	Pública			Lima	www.lamolina.edu.pe
		U.N. Daniel Alcides Carrión	Pública			Pasco	www.undac.edu.pe
		U.N. de la Amazonia Peruana	Pública			Loreto	www.unipiquitos.edu.pe
		U.N. de Piura	Pública			Piura	www.unp.edu.pe
		U.N. de San Antonio Abad	Pública			Cusco	www.unsaac.edu.pe
		U.N. de Trujillo	Pública			La Libertad	www.unitru.edu.pe
		U.N. del Centro del Perú	Pública			Junín	www.uncp.edu.pe
		U.N. José Faustino Sánchez Carrión	Pública			Lima	www.unifsc.edu.pe
		U.N. Pedro Ruiz Gallo	Pública			Lambayeque	www.unprg.edu.pe
		Medicina Veterinaria y Zootecnia	U.N. del Altiplano	U. Católica de Santa María	Pública	Puno	www.unap.edu.pe
				U. Católica de Santa María	Privada	Arequipa	www.ucsm.edu.pe
U.N. San Luis Gonzaga	Pública			Ica	www.unica.edu.pe		
U. San Juan Bautista	Privada			Lima	www.upsjb.edu.pe		
U. P. Cayetano Heredia	Privada			Lima	www.upch.edu.pe		
U. Alas Peruanas	Privada			Lima	www.uap.edu.pe		
U.N. de Cajamarca	Pública			Cajamarca	www.unc.edu.pe		
U.N. de Piura	Pública			Piura	www.unp.edu.pe		
U.N. Jorge Basadre Grohman	Pública			Tacna	www.unijbg.edu.pe		
U.N. Mayor de San Marcos	Pública			Lima	www.unmsm.edu.pe		
U. Científica del Sur	Privada	Lima	www.ucsur.edu.pe				
U.N. San Cristóbal de Huamanga	Pública	Ayacucho	www.unsch.edu.pe				

Unidad Económica	Carreras a fines a:	Institución Educativa	Gestión	Ubicación	Página web
SERVICIOS	Administración de Turismo y Hotelería, Gestión en Turismo y Hotelería	U.N. Hermilio Valdizán	Pública	Huánuco	www.unherval.edu.pe
		U.N. Pedro Ruiz Gallo	Pública	Lambayeque	www.unprg.edu.pe
		U. Peruana de los Andes	Privada	Junín	www.upla.edu.pe
		U. Alas Peruanas	Privada	Lima	www.uap.edu.pe
		U. Andina del Cusco	Privada	Cusco	www.andina.edu.pe
		U. Católica de Santa María	Privada	Arequipa	www.ucsm.edu.pe
		U. Católica de Trujillo	Privada	Trujillo	www.uct.edu.pe
		U. San Martín de Porres	Privada	Lima	www.usmp.edu.pe
		U. Inca Garcilaso de la Vega	Privada	Lima	www.uigv.edu.pe
		U.N. de Educación Enrique Guzmán y Valle	Pública	Lima	www.une.edu.pe
		U.N. de San Antonio Abad	Pública	Cusco	www.unsaac.edu.pe
		U.N. de Trujillo	Pública	La Libertad	www.unitru.edu.pe
		U.N. del Altiplano	Pública	Puno	www.unap.edu.pe
		U.N. Federico Villarreal	Pública	Lima	www.unfv.edu.pe
		U. N. José Faustino Sánchez Carrión	Pública	Huacho	www.unfsc.edu.pe
		U.N. Mayor de San Marcos	Pública	Lima	www.unmsm.edu.pe
		Ecoturismo y Turismo ambiental	U.N. Santiago Antúnez de Mayolo	U.N. Toribio Rodríguez de Mendoza	Pública
U. Norbert Wiener	Privada			Lima	www.uwiener.edu.pe
U. P. de Tacna	Privada			Tacna	www.upt.edu.pe
U.P. Ricardo Palma	Privada			Lima	www.urp.edu.pe
U. Peruana de las Américas	Privada			Lima	www.ulasameras.edu.pe
U. P. Científica Aplicada UPC	Privada			Lima	www.upc.edu.pe
U. P. Señor de Sipán	Pública			Lambayeque	www.ups.edu.pe
U. P. San Juan Bautista	Pública			Lima	www.upsjb.edu.pe
U. San Ignacio de Loyola	Pública			Lima	www.usil.edu.pe
U. Peruana de Iquitos	Pública			Loreto	www.upi.edu.pe
Traducción e Interpretación, Idiomas y Turismo	U. César Vallejo	U. César Vallejo	Privada	La Libertad	www.ucv.edu.pe
		U.N. Hermilio Valdizán	Pública	Huánuco	www.unherval.edu.pe
		U.N. San Agustín	Pública	Arequipa	www.unsa.edu.pe
		U.N. Amazónica de Madre de Dios	Pública	Madre de Dios	www.unamad.edu.pe
		U.N. Federico Villarreal	Pública	Lima	www.unfv.edu.pe
		U. Científica del Sur	Privada	Lima	www.ucsur.edu.pe
		U.P. Ricardo Palma	Privada	Lima	www.urp.edu.pe
		U.P. Femenina del Sagrado Corazón	Privada	Lima	www.unife.edu.pe
		U.P. Peruana Unión	Privada	Lima	www.peu.edu.pe
		U. César Vallejo	Pública	La Libertad	www.ucv.edu.pe
U.N. del Santa U. P. Ciencias Aplicadas	Pública	Áncash	www.unsedu.edu.pe		
U.N. Jorge Basadre Grohman	Privada	Lima	www.upc.edu.pe		
U.N. Jorge Basadre Grohman	Pública	Tacna	www.unijbg.edu.pe		

Unidad Económica	Carreras a fines a:	Institución Educativa	Gestión	Ubicación	Página web		
Marketing, Administración y Marketing		U.P. ESAN	Privada	Lima	www.ue.edu.pe		
		U. Peruana de las Américas	Privada	Lima	www.ulasamericas.edu.pe		
		U. San Ignacio de Loyola	Privada	Lima	www.usil.edu.pe		
		U. Tecnológica del Perú	Privada	Lima	www.utp.edu.pe		
		U. P.Ciencias Aplicada UPC	Privada	Lima	www.upc.edu.pe		
		U.P. Andina Caceres	Privada	Puno	www.uancv.edu.pe		
		U.P. Velásquez	Privada	Junín	www.continental.edu.pe		
		U.P. Continental de Ciencias e Ingeniería	Privada	La Libertad	www.upnorte.edu.pe		
		U.P. del Norte	Privada	La Libertad	www.upnorte.edu.pe		
		U. Científica del Sur	Privada	Lima	www.ucsur.edu.pe		
		U. de Huánuco	Privada	Huánuco	www.udh.edu.pe		
		U. Interamericana para el Desarrollo	Privada	Lima	www.unid.edu.pe		
		U.P. de Trujillo	Privada	Trujillo	www.uptrujillo.edu.pe		
		U.P. Leonardo da Vinci	Privada	Trujillo	www.upd.edu.pe		
		U.P. Telesup	Privada	La Libertad	www.utelesup.edu.pe		
		U. Peruana de Integración Global	Privada	Lima	www.upig.edu.pe		
		U. Peruana de las Américas	Privada	Lima	www.ulasamericas.edu.pe		
		U.P. Ricardo Palma	Privada	Lima	www.urp.edu.pe		
		Administración de Negocios Internacionales, Comercio Exterior		U. San Martín de Porres	Privada	Lima	www.usmp.edu.pe
				U.P. Femenina del Sagrado Corazón	Privada	Lima	www.unife.edu.pe
U.N. Mayor de San Marcos	Pública			Lima	www.unmsm.edu.pe		
U. P. San Juan Bautista	Privada			Lima	www.upsj.edu.pe		
U. Tecnológica del Perú	Privada			Lima	www.utp.edu.pe		
U. Peruana Científica Aplicada	Privada			Lima	www.upc.edu.pe		
U.N. de la Amazonia Peruana	Pública			Loreto	www.unipiquitos.edu.pe		
U.N. Pedro Ruiz Gallo	Pública			Lambayeque	www.unprg.edu.pe		
U.P. de Lima	Privada			Lima	www.ulima.edu.pe		
U. Científica del Sur	Privada			Lima	www.ucsur.edu.pe		
U. Inca Garcilaso de la Vega	Privada			Lima	www.uigv.edu.pe		
U.N. Federico Villarreal	Pública			Lima	www.unfv.edu.pe		
U.P. Antonio Guillermo Urrello	Privada			Cajamarca	www.upagu.edu.pe		
U. P. de Tacna	Privada			Lima	www.upt.edu.pe		
U. Wiener	Privada			Lima	www.uwiener.edu.pe		
U. Autónoma San Francisco	Privada			Arequipa	www.uasf.edu.pe		
U. Católica de Santa María	Privada			Arequipa	www.ucsm.edu.pe		
U. de Lambayeque	Privada			Lambayeque	www.udl.edu.pe		
U. José Carlos Mariátegui	Privada			Moquegua	www.ujcm.edu.pe		
U.N. Jorge Basadre Grohman	Pública			Tacna	www.unjibg.edu.pe		
U.P. SISE	Privada			Lima	www.universidadsise.edu.pe		
U. Alas Peruanas	Privada			Lima	www.uap.edu.pe		
U.P. Continental de Ciencias e Ingeniería	Privada	Junín	www.continental.edu.pe				

Unidad Económica	Carreras a fines a:	Institución Educativa	Gestión	Ubicación	Página web		
SERVICIOS		U. del Pacífico	Privada	Lima	www.up.edu.pe		
		U. La Salle	Privada	Lima	www.ulasalle.edu.pe		
		U. María Auxiliadora	Privada	Lima	www.uma.edu.pe		
		U.N. Amazónica de Madre de Dios	Pública	Madre de Dios	www.unamad.edu.pe		
		U.N. José Faustino Sánchez Carrión	Pública	Lima	www.unifsc.edu.pe		
		U.N. San Luis Gonzaga	Pública	Ica	www.unica.edu.pe		
		U. César Vallejo	Privada	La Libertad	www.ucv.edu.pe		
		U. César Vallejo	Privada	Lima	www.ucv.edu.pe		
		U.P. de Norte	Privada	La Libertad	www.upnorte.edu.pe		
		U. Privada Señor de Sipán	Pública	Lambayeque	www.upss.edu.pe		
		U. P. Ciencias Aplicada UPC	Privada	Lima	www.upc.edu.pe		
		U.P. de Ciencias e Informática	Privada	Lima	www.upci.edu.pe		
		U. San Ignacio de Loyola	Privada	Lima	www.usil.edu.pe		
		Administración, Administración de Empresas		U.P. Pontificia U. Católica del Perú	Privada	Lima	www.pucp.edu.pe
				U. Alas Peruanas	Privada	Lima	www.uap.edu.pe
				U. Andina del Cusco	Privada	Cusco	www.andina.edu.pe
				U.P. Andina Néstor Cáceres Velásquez	Privada	Puno	www.uancv.edu.pe
				U. Católica de Santa María	Privada	Arequipa	www.ucsm.edu.pe
				U.N. Católica Sedes Sapientiae	Privada	Lima	www.ucss.edu.pe
				U. P. Cayetano Heredia	Privada	Lima	www.upch.edu.pe
				U. Católica de San Pablo	Privada	Arequipa	www.ucsm.edu.pe
				U. Tecnológica del Perú	Privada	Lima	www.utp.edu.pe
				U.P. Privada Señor de Sipán	Pública	Lambayeque	www.upss.edu.pe
				U.N. de Huancavelica	Pública	Huancavelica	www.unh.edu.pe
				U.N. Micaela Bastidas	Pública	Apurímac	www.unamba.edu.pe
				U.N. Tecnológica del Cono Sur	Pública	Lima	www.untecs.edu.pe
				U.N. José María Arguedas	Pública	Apurímac	www.unajma.edu.pe
		Administración, Administración de Empresas		U.P. Continental de Ciencias e Ingeniería	Privada	Junín	www.continental.edu.pe
				U.P. de Lima	Privada	Lima	www.ulima.edu.pe
				U.N. de Piura	Pública	Piura	www.unp.edu.pe
U.P. de Piura	Privada			Lima	www.udep.edu.pe		
Campus Lima	Privada			Lima	www.campuslima.edu.pe		
U.P. de Pacífico	Privada			Lima	www.up.edu.pe		
U. Inca Garcilaso de la Vega	Privada			Lima	www.uigv.edu.pe		
U.P. Los Angeles de Chimbote	Privada			Áncash	www.uladec.edu.pe		
U.N. Agraria de la Selva	Pública			Huánuco	www.unsas.edu.pe		
U.N. Daniel Alcides Carrión	Pública			Pasco	www.undac.edu.pe		
U.N. de la Amazonia Peruana	Pública			Loreto	www.unipiquitos.edu.pe		
U.N. San Agustín	Pública			Arequipa	www.unsa.edu.pe		
U.N. de San Antonio Abad	Pública			Cusco	www.unsaac.edu.pe		
U.N. Enrique Guzmán y Valle	Pública			Lima	www.une.edu.pe		
U.N. de Trujillo	Pública	La Libertad	www.unitrju.edu.pe				

Unidad Económica	Carreras a fines a:	Institución Educativa	Gestión	Ubicación	Página web		
SERVICIOS		U.N. de Tumbes	Pública	Tumbes	www.unptumbes.edu.pe		
		U.N. de Ucayali	Pública	Ucayali	www.una.edu.pe		
		U.N. del Altiplano	Pública	Puno	www.unap.edu.pe		
		U.N. del Callao	Pública	Callao	www.unac.edu.pe		
		U.N. del Centro del Perú	Pública	Junín	www.uncp.edu.pe		
		U.N. Federico Villarreal	Pública	Lima	www.unfv.edu.pe		
		U.N. Hermilio Valdizán	Pública	Huánuco	www.unherval.edu.pe		
		U.N. Jorge Basadre Grohmann	Pública	Tacna	www.unjibg.edu.pe		
		U.N. José Faustino Sánchez Carrión	Pública	Lima	www.unifsc.edu.pe		
		U.N. Mayor de San Marcos	Pública	Lima	www.unmsm.edu.pe		
		U.N. Pedro Ruiz Gallo	Pública	Lambayeque	www.unprg.edu.pe		
		U.N. San Cristóbal de Huamanga	Pública	Ayacucho	www.unsch.edu.pe		
		U.N. San Luis Gonzaga	Pública	Ica	www.unica.edu.pe		
		U.N. Santiago Antúnez de Mayolo	Pública	Áncash	www.unasam.edu.pe		
		U. Wiener	Privada	Lima	www.uwiener.edu.pe		
		U.P. Antenor Orrego	Privado	La Libertad	www.upao.edu.pe		
		U.P. Antonio Guillermo Urrello	Privada	Cajamarca	www.upagu.edu.pe		
		U. César Vallejo	Privada	La Libertad	www.ucv.edu.pe		
		U.P. de Chiclayo	Privada	Lambayeque	www.udch.edu.pe		
		Administración, Administración de Empresas		U. Peruana de Iquitos	Pública	Loreto	www.upi.edu.pe
				U. San Martín de Porres	Privada	Lima	www.usmp.edu.pe
				U. P. de Tacna	Privada	Lima	www.upt.edu.pe
				U.P. de Norte	Privada	La Libertad	www.upnorte.edu.pe
				U. San Juan Bautista	Privada	Lima	www.upsj.edu.pe
				U.P. San Pedro	Privada	Áncash	www.upsps.edu.pe
				U.P. Telesup	Privada	La Libertad	www.utelesup.edu.pe
				U. P. Ciencias Aplicadas	Privada	Lima	www.upc.edu.pe
				U. Peruana de las Américas	Pública	Lima	www.ulasamericas.edu.pe
				U. Peruana de los Andes	Privada	Junín	www.upla.edu.pe
				U. Peruana Unión	Privada	Lima	www.upeu.edu.pe
U.P. Ricardo Palma	Privada			Lima	www.urp.edu.pe		
U.P. de Ciencia y Tecnología	Privada			Ica	www.upct.edu.pe		
U.N. Agraria de la Molina	Pública			Lima	www.lamolina.edu.pe		
Administración, Administración de Empresas		U. Peruana de Ciencias Aplicadas	Privada	Lima	www.upc.edu.pe		
		U. Wiener	Privada	Lima	www.uwiener.edu.pe		
		U. P. de Pucallpa	Privada	Lima	www.uppucallpa.edu.pe		
		U. ESAN	Privada	Lima	www.ue.edu.pe		
		U.P. Ada A. Bryon (Ica)	Privada	Ica	www.upab.edu.pe		
		U.N. Toribio Rodríguez de Mendoza	Pública	Amazonas	www.unatamazonas.edu.pe		
		U. César Vallejo	Privada	Lima	www.ucv.edu.pe		
		U.P. Huancayo Roosevelt	Privada	Junín	www.ufr.edu.pe		
		U.P. de la Selva Peruana	Privada	Lima	www.upsep.edu.pe		
		U.P. Leonardo da Vinci	Privada	La Libertad	www.upd.edu.pe		

Unidad Económica	Carreras a fines a:	Institución Educativa	Gestión	Ubicación	Página web		
SERVICIOS		U. Peruana de Investigación y Negocios	Privada	Lima	www.upein.edu.pe		
		U. San Andrés	Privada	Lima	www.usan.edu.pe		
		U. San Ignacio de Loyola	Privada	Lima	www.usil.edu.pe		
		Gestión Pública y Desarrollo Social/ Administración Pública		U. N. de Moquegua	Pública	Lima	www.uman.edu.pe
				U. N. de Juliaca	Pública	Puno	www.unai.edu.pe
				U.N. Federico Villarreal	Pública	Lima	www.unfv.edu.pe
		Ciencias Economía, Ingeniería Económica		U.N. del Callao	Pública	Callao	www.unac.edu.pe
				U.N. Federico Villarreal	Pública	Lima	www.unfv.edu.pe
				U.N. de Cajamarca	Pública	Cajamarca	www.unc.edu.pe
				U.N. San Luis Gonzaga	Pública	Ica	www.unica.edu.pe
				U.N. de Trujillo	Pública	La Libertad	www.untru.edu.pe
				U.N. de la Amazonia Peruana	Pública	Loreto	www.unipiquitos.edu.pe
				U.P. de Piura	Privada	Piura	www.udep.edu.pe
				U.N. San Agustín	Pública	Arequipa	www.unsa.edu.pe
				U.N. de San Antonio Abad	Pública	Cusco	www.unsaac.edu.pe
				U.N. del Altiplano	Pública	Puno	www.unap.edu.pe
				U.P. Ricardo Palma	Privada	Lima	www.urp.edu.pe
				U.N. Pedro Ruiz Gallo	Pública	Lambayeque	www.unprg.edu.pe
				U.N. del Centro del Perú	Pública	Junín	www.uncp.edu.pe
				U. Católica Santo Toribio de Mogrovejo	Privada	Lambayeque	www.usat.edu.pe
U. P. Ciencias Aplicada UPC	Privada			Lima	www.upc.edu.pe		
U.N. José Faustino Sánchez Carrión	Pública			Lima	www.unifsc.edu.pe		
U.N. Hermilio Valdizán	Pública			Huánuco	www.unherval.edu.pe		
U.P. Antenor Orrego	Privado	La Libertad	www.upao.edu.pe				
U. Católica de Santa María	Privada	Arequipa	www.ucsm.edu.pe				
U.N. Agraria de la Selva	Pública	Huánuco	www.unsas.edu.pe				
U.N. Daniel Alcides Carrión	Pública	Pasco	www.undac.edu.pe				
U.P. de Chiclayo	Privada	Lambayeque	www.udch.edu.pe				
U. Andina del Cusco	Privada	Cusco	www.andina.edu.pe				
U.P. Continental de Ciencias e Ingeniería	Privada	Junín	www.continental.edu.pe				
U.P. ESAN	Privada	Lima	www.ue.edu.pe				
U. San Ignacio de Loyola	Pública	Lima	www.usil.edu.pe				
U.N. Mayor de San Marcos	Pública	Lima	www.unmsm.edu.pe				
U. Alas Peruanas	Privada	Lima	www.uap.edu.pe				
U.N. Agraria la Molina	Pública	Lima	www.lamolina.edu.pe				
U.N. Católica Sede Sapientiae	Privada	Lima	www.ucss.edu.pe				
U.P. Pontificia U. Católica del Perú	Privada	Lima	www.pucp.edu.pe				
U. Inca Garcilaso de la Vega	Privada	Lima	www.uigv.edu.pe				
U.P. de Lima	Privada	Lima	www.ulima.edu.pe				

Unidad Económica	Carreras a fines a:	Institución Educativa	Gestión	Ubicación	Página web		
SERVICIOS		U.N. Hermilio Valdizán	Pública	Huánuco	www.unherval.edu.pe		
		U.P. de Pacífico	Privada	Lima	www.up.edu.pe		
		U. San Martín de Porres	Privada	Lima	www.usmp.edu.pe		
		U.N. Santiago Antúñez de Mayolo	Pública	Áncash	www.unasam.edu.pe		
		U.N. de Frontera Sullana	Pública	Piura	www.unfs.edu.pe		
		U.N. de Ingeniería U. Tecnológica del Perú	Pública	Lima	www.uni.edu.pe		
		U. Tecnológica del Perú	Privada	Lima	www.utp.edu.pe		
		U. Científica del Sur	Privada	Lima	www.ucsur.edu.pe		
		U. P. de Tacna	Privada	Tacna	www.upt.edu.pe		
		U.P. San Pedro	Privada	Áncash	www.upsp.edu.pe		
		U.P. Telesup	Privada	La Libertad	www.utelesup.edu.pe		
		U.P. Peruana Austral del Cusco	Privada	Cusco	www.uastral.edu.pe		
		U.P. del Norte	Privada	La Libertad	www.upnorte.edu.pe		
		U.N. de Ucayali	Pública	Ucayali	www.una.edu.pe		
		U. Antonio Ruiz de Montoya	Privada	Lima	www.uarm.edu.pe		
		U. Autónoma del Perú	Privada	Lima	www.autonoma.pe		
		U. Católica Santo Toribio de Mogrovejo	Privada	Lambayeque	www.usat.edu.pe		
		U. Católica de Trujillo	Privada	Trujillo	www.uct.edu.pe		
		U. Científica del Perú	Privada		www.ucp.edu.pe		
		U. de Huánuco	Privada	Huánuco	www.udh.edu.pe		
		U. Marcelino Champagnat	Privada		www.umch.edu.pe		
		SERVICIOS	Contabilidad y finanzas	U.P. Pontificia U. Católica del Perú	Privada	Lima	www.pucp.edu.pe
				U. Alas Peruanas	Privada	Lima	www.uap.edu.pe
				U. Andina del Cusco	Privada	Cusco	www.andina.edu.pe
				U.P. Andina Néstor Cáceres Velásquez	Privada	Puno	www.uancv.edu.pe
				U. Católica de Santa María	Privada	Arequipa	www.ucsm.edu.pe
				U. Católica Santo Toribio de Mogrovejo	Privada	Lambayeque	www.usat.edu.pe
				U.N. Católica Sede Sapientiae	Privada	Lima	www.ucss.edu.pe
				U. César Vallejo	Privada	La Libertad	www.ucv.edu.pe
				U.P. Continental de Ciencias e Ingeniería	Privada	Junín	www.continental.edu.pe
				U.P. de Lima	Privada	Lima	www.ulima.edu.pe
				U.N. Piura	Pública	Piura	www.unp.edu.pe
				U.P. de Pacífico	Privada	Lima	www.up.edu.pe
				U. Inca Garcilaso de la Vega	Privada	Lima	www.uigv.edu.pe
				U.P. Los Ángeles de Chimbote	Privada	Áncash	www.uladech.edu.pe
				U.N. Agraria de la Selva	Pública	Huánuco	www.unsas.edu.pe
				U.N. Daniel Alcides Carrión	Pública	Pasco	www.undac.edu.pe
				U.N. de Cajamarca	Pública	Cajamarca	www.unc.edu.pe
				U.N. de Huancavelica	Pública	Huancavelica	www.unh.edu.pe
				U.N. de la Amazonía Peruana	Pública	Loreto	www.unipiquitos.edu.pe
				U.N. San Agustín	Pública	Arequipa	www.unsa.edu.pe

Unidad Económica	Carreras a fines a:	Institución Educativa	Gestión	Ubicación	Página web
SERVICIOS	Contabilidad y finanzas	U.N. de San Antonio Abad	Pública	Cusco	www.unsaac.edu.pe
		U.N. de San Martín La Libertad	Pública	San Martín	www.unsm.edu.pe
		U.N. de Trujillo	Pública	La Libertad	www.unitru.edu.pe
		U.N. de Tumbes	Pública	Tumbes	www.unumbes.edu.pe
		U.N. de Ucayali	Pública	Ucayali	www.una.edu.pe
		U.N. del Altiplano	Pública	Puno	www.unap.edu.pe
		U.N. del Callao	Pública	Callao	www.unac.edu.pe
		U.N. del Centro del Perú	Pública	Junín	www.uncp.edu.pe
		U.N. Federico Villarreal	Pública	Lima	www.unfv.edu.pe
		U.N. Hermilio Valdizán	Pública	Huánuco	www.unherval.edu.pe
		U.N. Jorge Basadre Grohmann	Pública	Tacna	www.unijbg.edu.pe
		U.N. José Faustino Sánchez Carrión	Pública	Lima	www.unifsc.edu.pe
		U.N. Mayor de San Marcos	Pública	Lima	www.unmsm.edu.pe
		U.N. Pedro Ruiz Gallo	Pública	Lambayeque	www.unprg.edu.pe
		U.N. San Cristóbal de Huamanga	Pública	Ayacucho	www.unsch.edu.pe
		U.N. San Luis Gonzaga	Pública	Ica	www.unica.edu.pe
		U.N. Santiago Antúñez de Mayolo	Pública	Áncash	www.unasam.edu.pe
		U.P. Antenor Orrego	Privado	La Libertad	www.upao.edu.pe
		U. Peruana de Iquitos	Pública	Loreto	www.upi.edu.pe
		U.P. de Ciencias e Informática	Privada	Lima	www.upci.edu.pe
		U.P. de Pucallpa	Privada	Lima	www.uppucallpa.edu.pe
		U.P. de Chiclayo	Privada	Lambayeque	www.udch.edu.pe
		U. José Carlos Mariátegui	Privada	Moquegua	www.uicm.edu.pe
		U. P. de Tacna	Privada	Tacna	www.upt.edu.pe
		U.P. del Norte	Privada	La Libertad	www.upnorte.edu.pe
		U. San Martín de Porres	Privada	Lima	www.usmp.edu.pe
		U.P. San Pedro	Privada	Áncash	www.upsp.edu.pe
		U. P. Científica Aplicada UPC	Privada	Lima	www.upc.edu.pe
		U. Peruana de las Américas	Privada	Lima	www.ulasamericas.edu.pe
		U. Peruana Unión	Privada	Lima	www.upeu.edu.pe
		U.P. Ricardo Palma	Privada	Lima	www.urp.edu.pe
		U. Católica de San Pablo	Privada	Arequipa	www.ucsp.edu.pe
		U. Privada Señor de Sipán	Pública	Lambayeque	www.upss.edu.pe
		U. Tecnológico de los Andes	Privada	Apurímac	www.utea.edu.pe
		U. Tecnológica del Perú	Privada	Lima	www.utp.edu.pe
		U. Peruana de los Andes	Privada	Junín	www.upla.edu.pe
		U. Autónoma de San Francisco	Privada	Arequipa	www.uasf.edu.pe
		U. Autónoma del Perú	Privada	Lima	www.autonoma.pe
		U. Católica de Trujillo	Privada	Trujillo	www.uct.edu.pe
		U. Científica del Perú	Privada	Iquitos	www.ucp.edu.pe

Unidad Económica	Carreras a fines a:	Institución Educativa	Gestión	Ubicación	Página web
SERVICIOS	Ingeniería de Sistemas, Ing. de sistemas de Información, Ing. y telemática Sistemas	U.P. Los Ángeles de Chimbote	Privada	Áncash	www.uladech.edu.pe
		U.N. de Santa	Pública	Áncash	www.unsedu.pe
		U.N. Santiago Antúñez de Mayolo	Pública	Áncash	www.unasam.edu.pe
		U.N. José María Arguedas	Pública	Apurímac	www.unajima.edu.pe
		U. Católica de Santa María	Privada	Arequipa	www.ucsm.edu.pe
		U.N. San Agustín	Pública	Arequipa	www.unsa.edu.pe
		U.N. de Cajamarca	Pública	Cajamarca	www.unc.edu.pe
		U.N. del Callao	Pública	Callao	www.unac.edu.pe
		U.N. de San Antonio Abad	Pública	Cusco	www.unsaac.edu.pe
		U. Andina del Cusco	Privada	Cusco	www.andina.edu.pe
		U. de Huánuco	Privada	Huánuco	www.udh.edu.pe
		U.N. Agraria de la Selva	Pública	Huánuco	www.unsas.edu.pe
		U.N. Hermilio Valdizán	Pública	Huánuco	www.unherval.edu.pe
		U. de Huánuco	Privada	Huánuco	www.udh.edu.pe
		U.P. Ada A. Byron	Privada	Ica	www.upab.edu.pe
		U.N. San Luis Gonzaga	Pública	Ica	www.unica.edu.pe
		U.P. Continental de Ciencias e Ingeniería	Privada	Junín	www.continental.edu.pe
		U.N. del Centro del Perú	Pública	Junín	www.uncp.edu.pe
		U. Peruana de los Andes	Privada	Junín	www.upla.edu.pe
		U.N. de Trujillo	Pública	La Libertad	www.unitru.edu.pe
		U.P. de Trujillo	Pública	La Libertad	www.unitru.edu.pe
		U.P. Antenor Orrego	Privado	La Libertad	www.upao.edu.pe
		U.P. Telesup	Privada	La Libertad	www.utelesup.edu.pe
		U. César Vallejo	Privada	La Libertad / Lima	www.ucv.edu.pe
		U.P. del Norte	Privada	La Libertad / Lima / Cajamarca	www.upnorte.edu.pe
		U. Católica Santo Toribio de Mogrovejo	Privada	Lambayeque	www.usat.edu.pe
		U.N. Pedro Ruiz Gallo	Pública	Lambayeque	www.unprg.edu.pe
		U.P. de Chiclayo	Privada	Lambayeque	www.udch.edu.pe
		U. P. Señor de Sipán	Pública	Lambayeque	www.upss.edu.pe
		U. de Lambayeque	Privada	Lambayeque	www.udl.edu.pe
		U. Alas Peruanas	Privada	Lima	www.uap.edu.pe
		U. Autónoma del Perú	Privada	Lima	www.unf.edu.pe
		U.P. de Lima	Privada	Lima	www.ulima.edu.pe
		U.P. Femenina del Sagrado Corazón	Privada	Lima	www.unife.edu.pe
		U. Inca Garcilaso de la Vega	Privada	Lima	www.uigv.edu.pe
		U.N. de Ingeniería	Pública	Lima	www.uni.edu.pe
		U.N. de Ingeniería Villarreal	Pública	Lima	www.uni.edu.pe
		U.N. Federico	Pública	Lima	www.unfv.edu.pe
		U.N. José Faustino Sánchez Carrión	Pública	Lima	www.unifsc.edu.pe
		U.N. Mayor de San Marcos	Pública	Lima	www.unmsm.edu.pe
		U. Norbert Wiener	Privada	Lima	www.uwiener.edu.pe
		U.N. de Moquegua	Pública	Lima	www.uman.edu.pe
		U.P. Juan Pablo II	privada	Lima	www.uippi.edu.pe

Unidad Económica	Carreras a fines a:	Institución Educativa	Gestión	Ubicación	Página web		
SERVICIOS	Ingeniería de Telecomunicaciones	U.P. Sergio Bernaldes	privada	Lima	www.upsb.edu.pe		
		U.P. de Ciencias e Informática	Privada	Lima	www.upci.edu.pe		
		U. Peruana de Integración Global	Privada	Lima	www.upig.edu.pe		
		U. Peruana de Investigación y Negocios	Privada	Lima	www.upein.edu.pe		
		U. San Juan Bautista	Privada	Lima	www.upsj.edu.pe		
		U. P. Ciencias Aplicada UPC	Privada	Lima	www.upc.edu.pe		
		U. Peruana de las Américas	Privada	Lima	www.ulasamericas.edu.pe		
		U. Peruana Unión	Privada	Lima	www.upeu.edu.pe		
		U. Tecnológica del Perú	Privada	Lima	www.utp.edu.pe		
		U.P. Simón Bolívar	Privada	Lima	www.usb.edu.pe		
		U.P. de Pucallpa	Privada	Lima	www.uppucallpa.edu.pe		
		U.N. Tecnológica del Cono Sur	Pública	Lima	www.unctcs.edu.pe		
		U.N. Científica del Sur	Privada	Lima	www.ucsur.edu.pe		
		U. San Martín de Porres	Privada	Lima	www.usmp.edu.pe		
		U.P. Arzobispo Loayza	Privada	Lima	www.unamad.edu.pe		
		U.N. Amazónica de Madre de Dios	Pública	Madre de Dios	www.unamad.edu.pe		
		U. José Carlos Mariátegui	Privada	Moquegua	www.uicm.edu.pe		
		U.N. Daniel Alcides Carrión	Pública	Pasco	www.undac.edu.pe		
		U.N. Piura	Pública	Piura	www.unp.edu.pe		
		U.P. Andina Néstor Cáceres Velásquez	Privada	Puno	www.uancv.edu.pe		
		U.N. del Altiplano	Pública	Puno	www.unap.edu.pe		
		U.N. de San Martín	Pública	San Martín	www.unsm.edu.pe		
		U.N. Jorge Basadre Grohmann	Pública	Tacna	www.unijbg.edu.pe		
		U. P. de Tacna	Privada	Tacna	www.upt.edu.pe		
		U.N. de Ucayali	Pública	Ucayali	www.una.edu.pe		
		U. Científica del Perú	Privada	Loreto	www.ucp.edu.pe		
		U. Marítima del Perú	Privada	Callao	www.ump.edu.pe		
		SERVICIOS	Ingeniería de Telecomunicaciones	U.P. Pontificia U. Católica del Perú	Privada	Lima	www.pucp.edu.pe
				U. Alas Peruanas	Privada	Lima	www.uap.edu.pe
				U.N. Enrique Guzmán y Valle	Pública	Lima	www.une.edu.pe
				U.N. Federico Villarreal	Pública	Lima	www.unfv.edu.pe
				U. Inca Garcilaso de la Vega	Privada	Lima	www.uigv.edu.pe
				U.N. de Ingeniería U. Tecnológica del Perú	Pública	Lima	www.uni.edu.pe
				U.N. de Ingeniería del Cono Sur	Pública	Lima	www.unctcs.edu.pe
				U.N. Mayor de San Marcos	Pública	Lima	www.unmsm.edu.pe
				U.P. de Ciencias e Informática	Privada	Lima	www.upci.edu.pe

Unidad Económica	Carreras a fines a:	Institución Educativa	Gestión	Ubicación	Página web
SERVICIOS	Ingeniería de Software, ingeniería Informática, tecnología de la información	U. P. Ciencias Aplicada UPC	Privada	Lima	www.upc.edu.pe
		U.N. Mayor de San Marcos	Pública	Lima	www.unmsm.edu.pe
		U. La Salle	Privada	Arequipa	www.ulasalle.edu.pe
		U. P. Científica Aplicada UPC	Privada	Lima	www.upc.edu.pe
		U. Tecnológica del Perú	Privada	Lima	www.utp.edu.pe
		U. Norbert Wiener	Privada	Lima	www.uwiener.edu.pe
		U.P. ESAN	Privada	Lima	www.ue.edu.pe
		U.P. Femenina del Sagrado Corazón	Privada	Lima	www.unife.edu.pe
		U.P. Leonardo da Vinci	Privada	La Libertad	www.upd.edu.pe
		U.P. Pontificia U. Católica del Perú	Privada	Lima	www.pucp.edu.pe
		U. para el Desarrollo Andino	Privada	Huancavelica	www.udea.edu.pe
		U. Católica de San Pablo	Privada	Arequipa	www.ucsp.edu.pe
		U.N. Católica Sede Sapientiae	Privada	Lima	www.uccs.edu.pe
		U. Católica de Trujillo Benedito XVI	Privada	La Libertad	www.uct.edu.pe
		U.P. Continental de Ciencias e Ingeniería	Privada	Junín	www.continental.edu.pe
		U.P. de Chiclayo	Privada	Lambayeque	www.udch.edu.pe
		U.N. Agraria de la Selva	Pública	Huánuco	www.unsas.edu.pe
		U.N. Piura	Pública	Piura	www.unp.edu.pe
		U.N. de San Antonio Abad	Pública	Cusco	www.unsaac.edu.pe
		U.N. de Trujillo	Pública	La Libertad	www.unitru.edu.pe
		U.N. del Altiplano	Pública	Puno	www.unap.edu.pe
		U.N. Federico Villarreal	Pública	Lima	www.unfv.edu.pe
		U.N. Micaela Bastidas	Pública	Apurímac	www.unamba.edu.pe
		U.P. Antonio Guillermo Urrel	Privada	Cajamarca	www.upagu.edu.pe
		U.P. de Ciencias e Informática	Privada	Lima	www.upci.edu.pe
		U.P. de Ica	Privada	Ica	www.upica.edu.pe
		U.P. San Carlos	Privada	Puno	www.upsc.edu.pe
		U.P. San Pedro	Privada	Áncash	www.ups.edu.pe
		U.P. Ricardo Palma	Privada	Lima	www.urp.edu.pe
		U. San Ignacio de Loyola	Privada	Lima	www.usil.edu.pe
		U. Alas Peruanas	Privada	Lima	www.uap.edu.pe
		U. Católica Santo Toribio de Mogrovejo	Privada	Lambayeque	www.usat.edu.pe
		U. César Vallejo	Privada	La Libertad	www.ucv.edu.pe
		U.P. de Lima	Privada	Lima	www.ulima.edu.pe
		U. San Martín de Porres	Privada	Lima	www.usmp.edu.pe
		U.P. Femenina del Sagrado Corazón	Privada	Lima	www.unife.edu.pe
		U.P. de Chiclayo	Privada	Lambayeque	www.udch.edu.pe
		U.P. de Piura	Privada	Piura	www.udep.edu.pe
		U.N. Daniel Alcides Carrión	Pública	Pasco	www.undac.edu.pe
		U. Inca Garcilaso de la Vega	Privada	Lima	www.uigv.edu.pe
		U.N. José Faustino Sánchez Carrión	Pública	Lima	www.unifsc.edu.pe
		U.N. Federico Villarreal	Pública	Lima	www.unfv.edu.pe

Unidad Económica	Carreras a fines a:	Institución Educativa	Gestión	Ubicación	Página web
SERVICIOS	Biología, Genética, Biotecnológico Ing.	U.N. San Agustín	Pública	Arequipa	www.unsa.edu.pe
		U.N. de San Antonio Abad	Pública	Cusco	www.unsaac.edu.pe
		U.N. San Cristóbal de Huamanga	Pública	Ayacucho	www.unsch.edu.pe
		U.N. de Trujillo	Pública	La Libertad	www.unitru.edu.pe
		U. Peruana Unión	Privada	Lima	www.upeu.edu.pe
		U. San Juan Bautista	Privada	Lima	www.upsj.edu.pe
		U. San Ignacio de Loyola	Pública	Lima	www.usil.edu.pe
		U.N. del Centro del Perú	Pública	Junín	www.uncp.edu.pe
		U.N. Jorge Basadre Grohmann	Pública	Tacna	www.unijbg.edu.pe
		U.N. Pedro Ruiz Gallo	Pública	Lambayeque	www.unprg.edu.pe
		U.N. San Luis Gonzaga	Pública	Ica	www.unica.edu.pe
		U.N. Santiago Antúñez de Mayolo	Pública	Áncash	www.unasam.edu.pe
		U.P. Antenor Orrego	Privado	La Libertad	www.upao.edu.pe
		U. P. de Tacna	Privada	Tacna	www.upt.edu.pe
		U.P. del Norte	Privada	La Libertad	www.upnorte.edu.pe
		U. P. Señor de Sipán	Pública	Lambayeque	www.upss.edu.pe
		U.N. Mayor de San Marcos	Pública	Lima	www.unmsm.edu.pe
		U.P. Pontificia U. Católica del Perú	Privada	Lima	www.pucp.edu.pe
		U. Católica de Santa María	Privada	Arequipa	www.ucsm.edu.pe
		U. P. Ciencias Aplicada UPC	Privada	Lima	www.upc.edu.pe
		U. Católica de Trujillo	Privada	Trujillo	www.uct.edu.pe
		U. Científica del Perú	Privada	Loreto	www.ucp.edu.pe
		U. Científica del Sur	Privada	Lima	www.ucsur.edu.pe
		U. de Ciencias y Artes de América Latina	Privada	Lima	www.ual.edu.pe
		U. de Piura	Pública	Piura	www.unp.edu.pe
		U.N. del Altiplano	Pública	Puno	www.unap.edu.pe
		U.N. del Santa	Pública	Áncash	www.unsedu.pe
		U.N. Hermilio Valdizán	Pública	Huánuco	www.unherval.edu.pe
		U.P. Telesup	Privada	La Libertad	www.utelesup.edu.pe
		U. Peruana de las Américas	Pública	Lima	www.ulasamericas.edu.pe
		U. Peruana Simón Bolívar	Privada	Lima	www.usb.edu.pe
		U. Peruana Unión	Privada	Lima	www.upeu.edu.pe
		U. Tecnológica del Perú	Privada	Lima	www.utp.edu.pe
		U.N. Agraria la Molina	Pública	Lima	www.lamolina.edu.pe
		U. P. Cayetano Heredia	Privada	Lima	www.upch.edu.pe
		U.N. Mayor de San Marcos	Pública	Lima	www.unmsm.edu.pe
		U. Científica del Sur	Privada	Lima	www.ucsur.edu.pe
		U.N. Enrique Guzmán y Valle	Pública	Lima	www.une.edu.pe
		U.N. Federico Villarreal	Pública	Lima	www.unfv.edu.pe
		U.N. de la Amazonía Peruana	Pública	Loreto	www.unipiquitos.edu.pe

Unidad Económica	Carreras a fines a:	Institución Educativa	Gestión	Ubicación	Página web
SERVICIOS	Ciencias Medicas	U.N. de Piura	Pública	Piura	www.unp.edu.pe
		U.N. San Agustín	Pública	Arequipa	www.unsa.edu.pe
		U.N. de San Antonio Abad	Pública	Cusco	www.unsaac.edu.pe
		U.N. San Cristóbal de Huamanga	Pública	Ayacucho	www.unsch.edu.pe
		U.N. San Luis Gonzaga	Pública	Ica	www.unica.edu.pe
		U.N. de Trujillo	Pública	La Libertad	www.unitru.edu.pe
		U.N. del Altiplano	Pública	Puno	www.unap.edu.pe
		U.P. Ricardo Palma	Privada	Lima	www.urp.edu.pe
		U.N. Jorge Basadre Grohmann	Pública	Tacna	www.unijbg.edu.pe
		U.N. Pedro Ruiz Gallo	Pública	Lambayeque	www.unprg.edu.pe
		U.N. José Faustino Sánchez Carrión	Pública	Lima	www.unifsc.edu.pe
		U. Católica de Santa María	Privada	Arequipa	www.ucsm.edu.pe
		U.N. del Santa	Pública	Áncash	www.unsedu.pe
		U. Científica del Sur	Privada	Lima	www.ucsur.edu.pe
		U. San Martín de Porres	Privada	Lima	www.usmp.edu.pe
		U.N. Federico Villarreal	Pública	Lima	www.unfv.edu.pe
		U.N. Mayor de San Marcos	Pública	Lima	www.unmsm.edu.pe
		U. Católica de Santa María	Privada	Arequipa	www.ucsm.edu.pe
		U. P. Cayetano Heredia	Privada	Lima	www.upch.edu.pe
		U. San Juan Bautista	Privada	Lima	www.upsj.edu.pe
		U.N. de Cajamarca	Pública	Cajamarca	www.unc.edu.pe
		U.N. San Luis Gonzaga	Pública	Ica	www.unica.edu.pe
		U.N. de Trujillo	Pública	La Libertad	www.unitru.edu.pe
		U.N. de la Amazonía Peruana	Pública	Loreto	www.unipiquitos.edu.pe
		U.N. de Piura	Pública	Piura	www.unp.edu.pe
		U.N. San Agustín	Pública	Arequipa	www.unsa.edu.pe
		U.N. de San Antonio Abad	Pública	Cusco	www.unsaac.edu.pe
		U.N. del Altiplano	Pública	Puno	www.unap.edu.pe
		U.P. Ricardo Palma	Privada	Lima	www.urp.edu.pe
		U.N. Pedro Ruiz Gallo	Pública	Lambayeque	www.unprg.edu.pe
		U.N. del Centro del Perú	Pública	Junín	www.uncp.edu.pe
		U. Católica Santo Toribio de Mogrovejo	Privada	Lambayeque	www.usat.edu.pe
		U. P. Científica Aplicada UPC	Privada	Lima	www.upc.edu.pe
		U.N. José Faustino Sánchez Carrión	Pública	Lima	www.unifsc.edu.pe
		U. César Vallejo	Privada	La Libertad	www.ucv.edu.pe
		U.N. Hermilio Valdizán	Pública	Huánuco	www.unherval.edu.pe
		U.P. Antenor Orrego	Privado	La Libertad	www.upao.edu.pe
		U.N. de Ucayali	Pública	Ucayali	www.una.edu.pe
		U. P. de Tacna	Privada	Tacna	www.upt.edu.pe
		U.P. de Chiclayo	Privada	Lambayeque	www.udch.edu.pe
		U. Tecnológica del Perú	Privada	Lima	www.utp.edu.pe
		U.P. Pontificia U. Católica del Perú	Privada	Lima	www.pucp.edu.pe
		U.N. San Agustín	Pública	Arequipa	www.unsa.edu.pe

Unidad Económica	Carreras a fines a:	Institución Educativa	Gestión	Ubicación	Página web
SERVICIOS	Diseño y artes, Ing. De diseño computación Artes plásticas, Arte y Diseño Gráfico, artes escénicas, Danza	U.N. del Altiplano	Pública	Puno	www.unap.edu.pe
		U.N. Mayor de San Marcos	Pública	Lima	www.unmsm.edu.pe
		U.N. Jorge Basadre Grohmann	Pública	Tacna	www.unijbg.edu.pe
		U. Privada Señor de Sipán	Pública	Lambayeque	www.upss.edu.pe
		U. San Ignacio de Loyola	Privada	Lima	www.usil.edu.pe
		U. P. Ciencias Aplicada UPC	Privada	Lima	www.upc.edu.pe
		U.P. Pontificia U. Católica del Perú	Privada	Lima	www.pucp.edu.pe
		U. Alas Peruanas	Privada	Lima	www.uap.edu.pe
		U. Andina del Cusco	Privada	Cusco	www.andina.edu.pe
		U.P. Andina Néstor Cáceres Velásquez	Privada	Puno	www.uancv.edu.pe
		U. Antonio Ruiz de Montoya	Privada	Lima	www.uarm.edu.pe
		U. Católica de Santa María	Privada	Arequipa	www.ucsm.edu.pe
		U. Católica de Trujillo	Privada	Trujillo	www.uct.edu.pe
		U. Católica de San Pablo	Privada	Arequipa	www.ucsm.edu.pe
		U. Católica Santo de Mogrovejo	Privada	Lambayeque	www.usat.edu.pe
	Educación y Deporte, Educación primaria, Secundaria, Educación especial	U.N. Católica Sedes Sapientiae	Privada	Lima	www.uccs.edu.pe
		U. Científica del Perú	Privada	Loreto	www.ucp.edu.pe
		U.P. de Chiclayo	Privada	Lambayeque	www.udch.edu.pe
		U. de Ciencias y Humanidades	Privada	Lima	www.uch.edu.pe
		U. de Huánuco	Privada	Huánuco	www.udh.edu.pe
		U.P. de Piura	Privada	Piura	www.udep.edu.pe
		U.P. Femenina del Sagrado Corazón	Privada	Lima	www.unife.edu.pe
		U. Inca Garcilaso de la Vega	Privada	Lima	www.uigv.edu.pe
		U.N. de la Amazonía Peruana	Pública	Loreto	www.unipiquitos.edu.pe
		U. José Carlos Mariátegui	Privada	Moquegua	www.ujcm.edu.pe
		U.P. Los Angeles de Chimbote	Privada	Áncash	www.uladech.edu.pe
		U. Marcelino Champagnat	Privada	Lima	www.umch.edu.pe
		U.N. Amazónica de Madre de Dios	Pública	Madre de Dios	www.unamad.edu.pe
		U.N. Daniel Alcides Carrión	Pública	Pasco	www.undac.edu.pe
		U.N. de Cajamarca	Pública	Cajamarca	www.unc.edu.pe
		U.N. de Educación Enrique Guzmán y Valle	Pública	Lima	www.une.edu.pe
		U.N. de Huancavelica	Pública	Huancavelica	www.unh.edu.pe
		U.N. Piura	Pública	Piura	www.unp.edu.pe
		U.N. San Agustín	Pública	Arequipa	www.unsa.edu.pe
		U.N. de San Antonio Abad	Pública	Cusco	www.unsaac.edu.pe
		U.N. de San Martín	Pública	San Martín	www.unsm.edu.pe
		U.N. de Trujillo	Pública	La Libertad	www.unitru.edu.pe
		U.N. de Tumbes	Pública	Tumbes	www.untumbes.edu.pe
		U.N. de Ucayali	Pública	Ucayali	www.una.edu.pe
		U.N. del Altiplano	Pública	Puno	www.unap.edu.pe
		U.N. del Centro del Perú	Pública	Junín	www.uncp.edu.pe
		U.N. del Santa	Pública	Áncash	www.unsedu.pe
		U.N. Federico Villarreal	Pública	Lima	www.unfv.edu.pe

Unidad Económica	Carreras a fines a:	Institución Educativa	Gestión	Ubicación	Página web
SERVICIOS		U.N. Hermilio Valdizán	Pública	Huánuco	www.unherval.edu.pe
		U.N. Jorge Basadre Grohman	Pública	Tacna	www.unijbg.edu.pe
		U.N. José Faustino Sánchez Carrión	Pública	Lima	www.unifsc.edu.pe
		U.N. Mayor de San Marcos	Pública	Lima	www.unmsm.edu.pe
		U.N. Micaela Bastidas	Pública	Apurímac	www.unamba.edu.pe
		U.N. Pedro Ruiz Gallo	Pública	Lambayeque	www.unprg.edu.pe
		U.N. San Cristóbal de Huamanga	Pública	Ayacucho	www.unsch.edu.pe
		U.N. San Luis Gonzaga	Pública	Ica	www.unica.edu.pe
		U.N. Santiago Antúñez de Mayolo	Pública	Áncash	www.unasam.edu.pe
		U.N. Toribio Rodríguez de Mendoza	Pública	Amazonas	www.unatamazonas.edu.pe
		U.P. Antenor Orrego	Privado	La Libertad	www.upao.edu.pe
		U.P. Antonio Guillermo Urrelo	Privada	Cajamarca	www.upagu.edu.pe
		U. César Vallejo	Privada	La Libertad	www.ucv.edu.pe
		U.P. de Moquegua	Privada	Lima	www.uman.edu.pe
		U. P. de Tacna	Privada	Tacna	www.upt.edu.pe
		U.P. San Pedro	Privada	Áncash	www.ups.edu.pe
		U.P. Cayetano Heredia	Privada	Lima	www.upch.edu.pe
		U. Peruana de los Andes	Privada	Junín	www.upla.edu.pe
		U. San Ignacio de Loyola	Privada	Lima	www.usil.edu.pe

INDUSTRIA		U.P. ESAN	Privada	Lima	www.ue.edu.pe
		U. Católica de Santa María	Privada	Arequipa	www.ucsm.edu.pe
		U. San Ignacio de Loyola	Privada	Lima	www.usil.edu.pe
		U. Tecnológica del Perú	Privada	Lima	www.utp.edu.pe
		U. P. Ciencias Aplicada UPC	Privada	Lima	www.upc.edu.pe
		U.P. de Lima	Privada	Lima	www.ulima.edu.pe
		U. César Vallejo	Privada	La Libertad	www.ucv.edu.pe
		U.P. de Piura	Privada	Piura	www.udep.edu.pe
		U. Peruana de los Andes	Privada	Junín	www.upla.edu.pe
		U. Católica de San Pablo	Privada	Arequipa	www.ucsp.edu.pe
		U. San Martín de Porres	Privada	Lima	www.usmp.edu.pe
		U.N. de Trujillo	Pública	La Libertad	www.unitr.edu.pe
		U.N. San Agustín	Pública	Arequipa	www.unsa.edu.pe
		U.N. de Ingeniería	Pública	Lima	www.uni.edu.pe
		U.N. José Faustino Sánchez Carrión	Pública	Lima	www.unifsc.edu.pe
		U.N. Mayor de San Marcos	Pública	Lima	www.unmsm.edu.pe
		U. Norbert Wiener	Privada	Lima	www.uwiener.edu.pe
		U.P. Pontificia U. Católica del Perú	Privada	Lima	www.pucp.edu.pe
		U. Alas Peruanas	Privada	Lima	www.uap.edu.pe
		U.N. Federico Villarreal	Pública	Lima	www.unfv.edu.pe
	U.N. Hermilio Valdizán	Pública	Huánuco	www.unherval.edu.pe	
	U.N. del Callao	Pública	Callao	www.unac.edu.pe	
	U. Andina del Cusco	Privada	Cusco	www.andina.edu.pe	

Unidad Económica	Carreras a fines a:	Institución Educativa	Gestión	Ubicación	Página web
INDUSTRIA		U.P. Ricardo Palma	Privada	Lima	www.urp.edu.pe
		U.P. del Norte	Privada	La Libertad	www.upnorte.edu.pe
		U. P. Señor de Sipán	Pública	Lambayeque	www.upss.edu.pe
		U. Católica Santo Toribio de Mogrovejo	Privada	Lambayeque	www.usat.edu.pe
		U. Inca Garcilaso de la Vega	Privada	Lima	www.uiqv.edu.pe
		U. Católica de Santa María	Privada	Arequipa	www.ucsm.edu.pe
		U.P. Antenor Orrego	Privado	La Libertad	www.upao.edu.pe
		U.N. Enrique Guzmán y Valle	Pública	Lima	www.une.edu.pe
		U.N. Federico Villarreal	Pública	Lima	www.unfv.edu.pe
		U.N. San Agustín	Pública	Arequipa	www.unsa.edu.pe
		U.N. de Piura	Pública	Piura	www.unp.edu.pe
		U.N. de San Antonio Abad	Pública	Cusco	www.unsaac.edu.pe
		U.N. del Altiplano	Pública	Puno	www.unap.edu.pe
		U.N. del Centro del Perú	Pública	Junín	www.uncp.edu.pe
		U.N. Pedro Ruiz Gallo	Pública	Lambayeque	www.unprg.edu.pe
		U.N. de Huancavelica	Pública	Huancavelica	www.unh.edu.pe
		U.N. San Luis Gonzaga	Pública	Ica	www.unica.edu.pe
		U. P. de Tacna	Privada	Tacna	www.upt.edu.pe
		U.P. Andina Néstor Cáceres Velásquez	Privada	Puno	www.uancv.edu.pe
		U.P. Pontificia U. Católica del Perú	Privada	Lima	www.pucp.edu.pe
	U. P. Ciencias Aplicada UPC	Privada	Lima	www.upc.edu.pe	
	U.P. Ricardo Palma	Privada	Lima	www.urp.edu.pe	
	U. Alas Peruanas	Privada	Lima	www.uap.edu.pe	
	U.N. del Callao	Pública	Callao	www.unac.edu.pe	
	U. San Martín de Porres	Privada	Lima	www.usmp.edu.pe	
	U.N. Tecnológica del Cono Sur	Pública	Lima	www.untecs.edu.pe	
	U.N. Mayor de San Marcos	Pública	Lima	www.unmsm.edu.pe	
	U.N. de Ingeniería	Pública	Lima	www.uni.edu.pe	
	U.N. de Ingeniería	Pública	Lima	www.uni.edu.pe	
	U. Tecnológica del Perú	Privada	Lima	www.utp.edu.pe	
	U.N. José Faustino Sánchez Carrión	Pública	Lima	www.unifsc.edu.pe	
	U.N. de Ingeniería	Pública	Lima	www.uni.edu.pe	
	U.N. Mayor de San Marcos	Pública	Lima	www.unmsm.edu.pe	
	U.N. San Agustín	Pública	Arequipa	www.unsa.edu.pe	
	U.N. de San Antonio Abad	Pública	Cusco	www.unsaac.edu.pe	
	U.N. San Luis Gonzaga	Pública	Ica	www.unica.edu.pe	
	U.N. de Trujillo	Pública	La Libertad	www.unitr.edu.pe	
	U.N. del Altiplano	Pública	Puno	www.unap.edu.pe	
	U.N. del Centro del Perú	Pública	Junín	www.uncp.edu.pe	

Unidad Económica	Carreras a fines a:	Institución Educativa	Gestión	Ubicación	Página web
INDUSTRIA		U.N. Daniel Alcides Carrión	Pública	Pasco	www.undac.edu.pe
		U.N. Jorge Basadre Grohmann	Pública	Tacna	www.unijbg.edu.pe
		U.N. de San Antonio Abad	Pública	Cusco	www.unsaac.edu.pe
		U.N. de San Martín	Pública	San Martín	www.unsm.edu.pe
		U.N. del Santa	Pública	Áncash	www.unsedu.pe
		U.N. de Trujillo	Pública	La Libertad	www.unitr.edu.pe
		U.N. del Altiplano	Pública	Puno	www.unap.edu.pe
		U.N. del Centro del Perú	Pública	Junín	www.uncp.edu.pe
		U.N. Federico Villarreal	Pública	Lima	www.unfv.edu.pe
		U.N. San Cristóbal de Huamanga	Pública	Ayacucho	www.unsch.edu.pe
		U.N. Toribio Rodríguez de Mendoza	Pública	Amazonas	www.unatamazonas.edu.pe
		U. César Vallejo	Privada	La Libertad	www.ucv.edu.pe
		U.N. Amazónica de Madre de Dios	Pública	Madre de Dios	www.unamad.edu.pe
		U.N. de Moquegua	Pública	Lima	www.uman.edu.pe
		U.P. Telesup	Privada	La Libertad	www.utelesup.edu.pe
		U.N. Mayor de San Marcos	Pública	Lima	www.unmsm.edu.pe
		U. San Ignacio de Loyola	Privada	Lima	www.usil.edu.pe
		U.N. Hermilio Valdizán	Pública	Huánuco	www.unherval.edu.pe
		U. José Carlos Mariátegui	Privada	Moquegua	www.uicm.edu.pe
		U.P. de Piura	Privada	Piura	www.udep.edu.pe
	U. P. de Tacna	Privada	Tacna	www.upt.edu.pe	
	U. Católica de Trujillo	Privada	La Libertad	www.uct.edu.pe	
	U.N. Amazónica de Madre de Dios	Pública	Madre de Dios	www.unamad.edu.pe	
	U.N. de Tumbes	Pública	Tumbes	www.untumbes.edu.pe	
	U.N. de Ucayali	Pública	Ucayali	www.unu.edu.pe	
	U.N. de la Amazonía Peruana	Pública	Loreto	www.unipiquitos.edu.pe	
	U.N. San Cristóbal de Huamanga	Pública	Ayacucho	www.unsch.edu.pe	
	U.P. de Ciencia y Tecnología	Privada	Ica	No registra	
	U.P. de Moquegua	Privada	Lima	www.uman.edu.pe	
	U.N. Agraria la Molina	Pública	Lima	www.lamolina.edu.pe	
	U.N. San Agustín	Pública	Arequipa	www.unsa.edu.pe	
	U.P. Antenor Orrego	Privado	La Libertad	www.upao.edu.pe	
	U.N. de San Antonio Abad	Pública	Cusco	www.unsaac.edu.pe	
	U.N. Federico Villarreal	Pública	Lima	www.unfv.edu.pe	
	U.P. Antonio Guillermo Urrelo	Privada	Cajamarca	www.upagu.edu.pe	
	U.N. Daniel Alcides Carrión	Pública	Pasco	www.undac.edu.pe	
	U.N. de Cajamarca	Pública	Cajamarca	www.unc.edu.pe	
	U.N. de la Amazonía Peruana	Pública	Loreto	www.unipiquitos.edu.pe	
	U.N. del Callao	Pública	Callao	www.unac.edu.pe	
	U.N. del Centro del Perú	Pública	Junín	www.uncp.edu.pe	
	U.N. Federico Villarreal	Pública	Lima	www.unfv.edu.pe	
	U.N. Jorge Basadre Grohmann	Pública	Tacna	www.unijbg.edu.pe	

Unidad Económica	Carreras a fines a:	Institución Educativa	Gestión	Ubicación	Página web
INDUSTRIA		U.N. José Faustino Sánchez Carrión	Pública	Lima	www.unifsc.edu.pe
		U.N. Pedro Ruiz Gallo	Pública	Lambayeque	www.unprg.edu.pe
		U.P. Peruana Unión	Privada	Lima	www.peu.edu.pe
		U.N. San Cristóbal de Huamanga	Pública	Ayacucho	www.unsch.edu.pe
		U.N. San Luis Gonzaga	Pública	Ica	www.unica.edu.pe
		U.N. Santiago Antúñez de Mayolo	Pública	Áncash	www.unasam.edu.pe
		U. Católica de Santa María	Privada	Arequipa	www.ucsm.edu.pe
		U.N. Agraria de la Selva	Pública	Huánuco	www.unsas.edu.pe
		U. San Martín de Porres	Privada	Lima	www.usmp.edu.pe
		U. Le Cordon Bleu	Privada	Lima	www.ulcb.edu.pe
		U.N. de Jaen	Pública	Cajamarca	www.unj.edu.pe
		U.P. Ada A. Bryon	Privada	Ica	www.upab.edu.pe
		U. N. Mayor de San Marcos	Pública	Lima	www.unmsm.edu.pe
		U.N. de Juliaca	Pública	Puno	www.unaj.edu.pe
		U.N. Piura	Pública	Piura	www.unp.edu.pe
		U. San Ignacio de Loyola	Privada	Lima	www.usil.edu.pe
		U. Tecnológico de los Andes	Privada	Apurímac	www.utea.edu.pe
		U.P. de Ica	Privada	Ica	www.upica.edu.pe
		U.N. Tecnológica del cono Sur	Pública	Lima	www.untecs.edu.pe
		U.N. de Ingeniería	Pública	Lima	www.uni.edu.pe
	U.N. del Callao	Pública	Callao	www.unac.edu.pe	
	U.N. Mayor de San Marcos	Pública	Lima	www.unmsm.edu.pe	
	U.P. Pontificia U. Católica del Perú	Privada	Lima	www.pucp.edu.pe	
	U. Alas Peruanas	Privada	Lima	www.uap.edu.pe	
	U.N. de San Antonio Abad	Pública	Cusco	www.unsaac.edu.pe	
	U.N. del Altiplano	Pública	Puno	www.unap.edu.pe	
	U.N. del Centro del Perú	Pública	Junín	www.uncp.edu.pe	
	U.N. Pedro Ruiz Gallo	Pública	Lambayeque	www.unprg.edu.pe	
	U.N. San Luis Gonzaga	Pública	Ica	www.unica.edu.pe	
	U.P. Andina Néstor Cáceres Velásquez	Privada	Puno	www.uancv.edu.pe	
	U. Católica de Santa María	Privada	Arequipa	www.ucsm.edu.pe	
	U.N. San Agustín	Pública	Arequipa	www.unsa.edu.pe	
	U.P. de Piura	Privada	Piura	www.udep.edu.pe	
	U.N. de Trujillo	Pública	La Libertad	www.unitr.edu.pe	
	U. César Vallejo	Privada	La Libertad	www.ucv.edu.pe	
	U. José Carlos Mariátegui	Privada	Moquegua	www.uicm.edu.pe	
	U. Privada Señor de Sipán	Pública	Lambayeque	www.upss.edu.pe	
	U. Tecnológica del Perú	Privada	Lima	www.utp.edu.pe	
	U.P. Pontificia U. Católica del Perú	Privada	Lima	www.pucp.edu.pe	
	U.N. de Ingeniería	Pública	Lima	www.uni.edu.pe	
	U.P. de Piura	Privada	Piura	www.udep.edu.pe	
	U. Alas Peruanas	Privada	Lima	www.uap.edu.pe	
	U.P. Andina Néstor Cáceres Velásquez	Privada	Puno	www.uancv.edu.pe	

Unidad Económica	Carreras a fines a:	Institución Educativa	Gestión	Ubicación	Página web	
ENERGÍA Y MINAS	Geología, Ingeniería Geología	U.P. Ricardo Palma	Privada	Lima	www.urp.edu.pe	
		U.N. Mayor de San Marcos	Pública	Lima	www.unmsm.edu.pe	
		U.N. de Ingeniería U.N. Jorge Basadre Grohmann	Pública	Lima	www.uni.edu.pe	
		U.N. de Ingeniería U.N. Jorge Basadre Grohmann	Pública	Tacna	www.unijbg.edu.pe	
		U.N. de Cajamarca	Pública	Cajamarca	www.unc.edu.pe	
		U.P. de Piura	Privada	Piura	www.udep.edu.pe	
		U.N. de San Antonio Abad	Pública	Cusco	www.unsaac.edu.pe	
		U.N. del Altiplano	Pública	Puno	www.unap.edu.pe	
		U.N. San Agustín	Pública	Arequipa	www.unsa.edu.pe	
		U.N. del Santa	Pública	Áncash	www.unsedu.pe	
	Ingeniería de Energías	U. Católica Santo Toribio de Mogrovejo	Privada	Lambayeque	www.usat.edu.pe	
		U.N. del Callao	Pública	Callao	www.unac.edu.pe	
		U.N. del Callao	Pública	Callao	www.unac.edu.pe	
		U. Alas Peruanas	Privada	Lima	www.uap.edu.pe	
		U.N. Agraria de la Selva	Pública	Huánuco	www.unsas.edu.pe	
		U.N. Agraria la Molina	Pública	Lima	www.lamolina.edu.pe	
	Ingeniería Recursos Naturales y de Energías Renovables	U.N. Daniel Alcides Carrión	Pública	Pasco	www.undac.edu.pe	
		U.N. de Cajamarca	Pública	Cajamarca	www.unc.edu.pe	
		U.N. de Juliaca	Pública	Puno	www.unaj.edu.pe	
		U.N. de San Martín	Pública	San Martín	www.unsm.edu.pe	
		U.N. Federico Villarreal	Pública	Lima	www.unfv.edu.pe	
		U.N. Santiago Antúnez de Mayolo	Pública	Áncash	www.unasam.edu.pe	
		Ingeniería Topográfica	U.N. del Altiplano	Pública	Puno	www.unap.edu.pe
			U.P. Pontificia U. Católica del Perú	Privada	Lima	www.pucp.edu.pe
		Ingeniería de Minas	U.N. Mayor de San Marcos	Pública	Lima	www.unmsm.edu.pe
			U.N. de Ingeniería U.N. Jorge Basadre Grohmann	Pública	Lima	www.uni.edu.pe
	U.N. Jorge Basadre Grohmann		Pública	Tacna	www.unijbg.edu.pe	
	U.N. Daniel Alcides Carrión		Pública	Pasco	www.undac.edu.pe	
U.N. de Huancavelica	Pública		Huancavelica	www.unh.edu.pe		
U.N. de Piura	Pública		Piura	www.unp.edu.pe		
U.N. San Agustín	Pública		Arequipa	www.unsa.edu.pe		
U.N. de San Antonio Abad	Pública		Cusco	www.unsaac.edu.pe		
U.N. de Trujillo	Pública		La Libertad	www.unitrú.edu.pe		
U.N. del Altiplano	Pública		Puno	www.unap.edu.pe		
U.N. del Centro del Perú	Pública		Junín	www.uncp.edu.pe		
U.N. San Cristóbal de Huamanga	Pública		Ayacucho	www.unsch.edu.pe		
U.N. San Luis Gonzaga	Pública		Ica	www.unica.edu.pe		
U.N. Santiago Antúnez de Mayolo	Pública		Áncash	www.unasam.edu.pe		
Ingeniería Geográfica	U.N. Federico Villarreal		Pública	Lima	www.unfv.edu.pe	
	U.N. Mayor de San Marcos		Pública	Lima	www.unmsm.edu.pe	
	U. Alas Peruanas	Privada	Lima	www.uap.edu.pe		

Unidad Económica	Carreras a fines a:	Institución Educativa	Gestión	Ubicación	Página web
ENERGÍA Y MINAS	Ingeniería Eléctrica/ Mecánica Eléctrica	U.N. del Altiplano	Pública	Puno	www.unap.edu.pe
		U.P. Andina Néstor Cáceres Velásquez	Privada	puno	www.uancv.edu.pe
		U.N. Mayor de San Marcos	Pública	Lima	www.unmsm.edu.pe
		U.N. de San Antonio Abad	Pública	Cusco	www.unsaac.edu.pe
		U.N. del Callao	Pública	Callao	www.unac.edu.pe
		U.N. de Ingeniería	Pública	Lima	www.uni.edu.pe
		U.N. Tecnológica del Cono Sur	Pública	Lima	www.untecs.edu.pe
		U.N. del Centro del Perú	Pública	Junín	www.uncp.edu.pe
		U.N. Pedro Ruiz Gallo	Pública	Lambayeque	www.unprg.edu.pe
		U.N. San Luis Gonzaga	Pública	Ica	www.unica.edu.pe
		U. Privada Señor de Sipán	Pública	Lambayeque	www.upss.edu.pe
		Ingeniería Química	U.N. del Callao	Pública	Callao
	U.N. Mayor de San Marcos		Pública	Lima	www.unmsm.edu.pe
	U.N. de San Antonio Abad		Pública	Cusco	www.unsaac.edu.pe
	U.N. del Altiplano		Pública	Puno	www.unap.edu.pe
	U.N. del Centro del Perú		Pública	Junín	www.uncp.edu.pe
	U.N. Pedro Ruiz Gallo		Pública	Lambayeque	www.unprg.edu.pe
	U.N. San Luis Gonzaga		Pública	Ica	www.unica.edu.pe
	U.N. de Ingeniería		Pública	Lima	www.uni.edu.pe
	U.N. de Piura		Pública	Piura	www.unp.edu.pe
	U.N. José Faustino Sánchez Carrión		Pública	Lima	www.unifsc.edu.pe
	U.N. San Cristóbal de Huamanga		Pública	Ayacucho	www.unsch.edu.pe
	U.N. de Trujillo		Pública	La Libertad	www.unitrú.edu.pe
	Ingeniería de Petróleo, Petroquímica	U.N. de la Amazonía Peruana	Pública	Loreto	www.unipiqaquitos.edu.pe
		U.N. San Agustín	Pública	Arequipa	www.unsa.edu.pe
		U.N. Jorge Basadre Grohmann	Pública	Tacna	www.unijbg.edu.pe
		U.N. de Ingeniería	Pública	Lima	www.uni.edu.pe
		U.N. de Piura	Pública	Piura	www.unp.edu.pe
		U.N. Daniel Alcides Carrión	Pública	Pasco	www.undac.edu.pe
		U.N. de San Antonio Abad	Pública	Cusco	www.unsaac.edu.pe
		U.N. de Trujillo	Pública	La Libertad	www.unitrú.edu.pe
		U.N. Mayor de San Marcos	Pública	Lima	www.unmsm.edu.pe
U.N. de Ingeniería		Pública	Lima	www.uni.edu.pe	
Metalúrgica Ingeniería	U.N. José Faustino Sánchez Carrión	Pública	Lima	www.unifsc.edu.pe	
	U.N. Santiago Antúnez de Mayolo	Pública	Áncash	www.unasam.edu.pe	
	U.N. San Luis Gonzaga	Pública	Ica	www.unica.edu.pe	
	U.N. del Altiplano	Pública	Puno	www.unap.edu.pe	
	U.N. Jorge Basadre Grohmann	Pública	Tacna	www.unijbg.edu.pe	
	U.N. del Centro del Perú	Pública	Junín	www.uncp.edu.pe	

Unidad Económica	Carreras a fines a:	Institución Educativa	Gestión	Ubicación	Página web
CONSTRUCCION	Ingeniería Civil	U.P. Pontificia U. Católica del Perú	Privada	Lima	www.pucp.edu.pe
		U. Alas Peruanas	Privada	Lima	www.uap.edu.pe
		U.P. Andina Néstor Cáceres Velásquez	Privada	Puno	www.uancv.edu.pe
		U. Católica de Santa María	Privada	Arequipa	www.ucsm.edu.pe
		U. César Vallejo	Privada	La Libertad	www.ucv.edu.pe
		U.N. de Piura	Pública	Piura	www.unp.edu.pe
		U.P. Los Ángeles de Chimbote	Privada	Áncash	www.uladech.edu.pe
		U.N. de Cajamarca	Pública	Cajamarca	www.unc.edu.pe
		U.N. de Ingeniería	Pública	Lima	www.uni.edu.pe
		U.N. San Agustín	Pública	Arequipa	www.unsa.edu.pe
		U.N. de San Antonio Abad	Pública	Cusco	www.unsaac.edu.pe
		U. San Martín de Porres	Privada	Lima	www.usmp.edu.pe
		U.N. del Santa	Pública	Áncash	www.unsedu.pe
		U.N. del Altiplano	Pública	Puno	www.unap.edu.pe
		U.N. del Centro del Perú	Pública	Junín	www.uncp.edu.pe
		U.N. Federico Villarreal	Pública	Lima	www.unfv.edu.pe
		U.N.	Pública	Huánuco	www.unherval.edu.pe
		Hermilio Valdizán	Pública	Tacna	www.unijbg.edu.pe
		U.N. Jorge Basadre Grohmann	Pública	Lambayeque	www.unprg.edu.pe
		U.N. Pedro Ruiz Gallo	Pública	Lambayeque	www.unprg.edu.pe
		U.N. San Cristóbal de Huamanga	Pública	Ayacucho	www.unsch.edu.pe
	U.N. San Luis Gonzaga	Pública	Ica	www.unica.edu.pe	
	U.N. de Ingeniería	Pública	Lima	www.uni.edu.pe	
	U.N. de Piura	Pública	Piura	www.unp.edu.pe	
	U.N. San Luis Gonzaga	Pública	Lima	www.unifsc.edu.pe	
	U.N. Santiago Antúnez de Mayolo	Pública	Áncash	www.unasam.edu.pe	
	U.P. Antenor Orrego	Privado	La Libertad	www.upao.edu.pe	
	U.N. de Moquegua	Pública	Lima	www.uman.edu.pe	
	U. P. de Tacna	Privada	Tacna	www.upt.edu.pe	
	U. San Martín de Porres	Privada	Lima	www.usmp.edu.pe	
	U. de Huánuco	Privada	Huánuco	www.udh.edu.pe	
	U.P. San Pedro	Privada	Áncash	www.upsp.edu.pe	
	U. P. Ciencias Aplicada UPC	Privada	Lima	www.upc.edu.pe	
	U. Peruana de Integración Global	Privada	Lima	www.upig.edu.pe	
	U. Peruana de los Andes	Privada	Junín	www.upla.edu.pe	
	U.P. Ricardo Palma	Privada	Lima	www.urp.edu.pe	
	U. Andina del Cusco	Privada	Cusco	www.andina.edu.pe	
	U. Católica Santo Toribio de Mogrovejo	Privada	Lambayeque	www.usat.edu.pe	
	U.P. Continental de Ciencias e Ingeniería	Privada	Junín	www.continental.edu.pe	
	U.N. de Huancavelica	Pública	Huancavelica	www.unh.edu.pe	
	U.N. de Piura	Pública	Piura	www.unp.edu.pe	
	U.N. Daniel Alcides Carrión	Pública	Pasco	www.undac.edu.pe	
	U. Tecnológico de los Andes	Privada	Apurímac	www.utea.edu.pe	
	U. Privada Señor de Sipán	Pública	Lambayeque	www.upss.edu.pe	
	U.N. José María Arguedas	Pública	Apurímac	www.unajma.edu.pe	

Unidad Económica	Carreras a fines a:	Institución Educativa	Gestión	Ubicación	Página web
CONSTRUCCION	Arquitectura	U.N. Federico Villarreal	Pública	Lima	www.unfv.edu.pe
		U.N. del Centro del Perú	Pública	Junín	www.uncp.edu.pe
		U.N. Jorge Basadre Grohmann	Pública	Tacna	www.unijbg.edu.pe
		U.N. de Ingeniería U.P. Pontificia U. Católica del Perú	Pública	Lima	www.uni.edu.pe
		U. Alas Peruanas	Privada	Lima	www.pucp.edu.pe
		U. Alas Peruanas	Privada	Lima	www.uap.edu.pe
		U. San Martín de Porres	Privada	Lima	www.usmp.edu.pe
		U. César Vallejo	Privada	La Libertad	www.ucv.edu.pe
		U.P. Femenina del Sagrado Corazón	Privada	Lima	www.unife.edu.pe
		U.N. San Agustín	Pública	Arequipa	www.unsa.edu.pe
		U.N. de San Antonio Abad	Pública	Cusco	www.unsaac.edu.pe
		U.N. del Altiplano	Pública	Puno	www.unap.edu.pe
		U.N. de Piura	Pública	Piura	www.unp.edu.pe
		U. P. Ciencias Aplicada UPC	Privada	Lima	www.upc.edu.pe
		U. Católica de Santa María	Privada	Arequipa	www.ucsm.edu.pe
		U.P. Ricardo Palma	Privada	Lima	www.urp.edu.pe
	U.N. Pedro Ruiz Gallo	Pública	Lambayeque	www.unprg.edu.pe	
	U. Peruana de los Andes	Privada	Junín	www.upla.edu.pe	
	U. P. de Tacna	Privada	Tacna	www.upt.edu.pe	
	U.P. de Norte	Privada	La Libertad	www.upnorte.edu.pe	
	U. San Ignacio de Loyola	Privada	Lima	www.usil.edu.pe	
	U.P. Continental de Ciencias e Ingeniería	Privada	Junín	www.continental.edu.pe	
	U.P. de Chiclayo	Privada	Lambayeque	www.udch.edu.pe	
	Arquitectura	U.N.	Pública	Huánuco	www.unherval.edu.pe
		Hermilio Valdizán	Pública	Huánuco	www.unherval.edu.pe
		U.P. Antenor Orrego	Privado	La Libertad	www.upao.edu.pe
		U.P. San Pedro	Privada	Áncash	www.upsp.edu.pe
		U. Científica del Sur	Privada	Lima	www.ucsur.edu.pe
		U. de Huánuco	Privada	Huánuco	www.udh.edu.pe
		U. Peruana de Iquitos	Pública	Loreto	www.upi.edu.pe



SENAJU

Secretaría Nacional de la Juventud

www.juventud.gob.pe

Calle Compostela 142 Urbanización La Calesa - Santiago de Surco, Lima

Teléfonos: 272 2059 - 271 4943