



Cuadernos PNUD

Serie Desarrollo Humano N° 13

Cifras para la Descentralización

Versión Temática

Unidad del Informe sobre Desarrollo Humano
Programa de las Naciones Unidas para el Desarrollo
Lima - Perú
2008



CIFRAS PARA LA DESCENTRALIZACIÓN

Versión Temática

Hecho el depósito legal: 2007 - 13620

ISBN: 978-9972-612-29-9

Copyright ©, 2007.

Programa de las Naciones Unidas para el Desarrollo – PNUD

Av. Benavides 786, Miraflores, Lima 18, Perú

Correo electrónico: INDH-redperu@pnud.org.pe

www.pnud.org.pe

Primera edición: Abril 2008

Tiraje: 1,000 ejemplares

Impresión:

Imprenta San Miguel S.R.L.

Esperanza 394 Miraflores

Lima, Perú

Este documento puede ser reproducido en cualquier medio, citando la fuente. Su contenido no representa necesariamente el punto de vista del PNUD, ni de las instituciones o personas que han colaborado en su formulación.

PRESENTACIÓN

Hace cinco años el Perú puso en marcha un proceso de descentralización, para el que definió un paquete de normas jurídicas que permitieron la inmediata elección de autoridades regionales en cada departamento. Asimismo, se fijó el proceso para la constitución de regiones y la mecánica de traslado de responsabilidades y recursos a cada gobierno regional. A inicios del año 2007, se instalaron las autoridades elegidas para la representación departamental y municipal, después de haber culminado la gestión de cuatro años de la primera promoción de autoridades regionales. El balance de este período, en opinión bastante generalizada entre los especialistas, arroja tanto avances como dificultades que reclaman lucidez y capacidad propositiva para consolidar el proceso de descentralización, considerado como una de las reformas del Estado más importantes que ha emprendido la sociedad peruana.

El Programa de las Naciones Unidas para el Desarrollo (PNUD) en el Perú, sensible a estos desafíos y en línea con los esfuerzos de la reforma de la Organización de las Naciones Unidas (ONU), busca cada vez más acercar sus actividades a los directos responsables del desarrollo en cada región, desde una plataforma de programa interagencial. Por esta razón, está fortaleciendo su presencia en el interior del país, a través de la instalación de oficinas descentralizadas y de la suscripción de Convenios con las autoridades regionales; esta estrategia sigue las orientaciones de la Dirección Regional para América Latina y el Caribe del PNUD, que en el Marco de Cooperación Regional 2008 – 2011 contempla cuatro áreas temáticas: (i) cohesión social y desarrollo humano como vías para avanzar en el cumplimiento de los Objetivos del Milenio; (ii) la democracia y gobernabilidad; (iii) Desarrollo Sostenible, Medio Ambiente y Energía; y, (iv) Convergencia Regional y Competitividad. Estas áreas se complementan con áreas transversales como Género, Cooperación Articulada, Creación de Capacidades y Lucha contra el VIH/SIDA.

Como hemos manifestado en publicaciones anteriores, una de las dificultades que se encuentra en los ámbitos regionales y locales para realizar el proceso de planeamiento y gestión de su desarrollo, es la carencia o debilidad de la información cuantitativa que sustente sus planes y proyectos. Por ello, mis colegas de la Unidad del Informe sobre Desarrollo Humano del PNUD, han recopilado, procesado, revisado y organizado un cúmulo de información dispersa de valor oficial, con el propósito de ponerla al alcance de todas las autoridades y personal interesado, para su fácil utilización a nivel departamental.

Esta décimo tercera edición de los Cuaderno PNUD, Serie Desarrollo Humano titulada "Cifras para la Descentralización" cuenta con el decidido apoyo de la Secretaría de Descentralización de la Presidencia del Consejo de Ministros, quienes

sensibles a este esfuerzo se suman en apoyo a los Gobiernos Regionales, contribuyendo a su publicación y distribución en el ámbito nacional.

Como en anteriores entregas, nuestra contribución se aúna a la inmensa tarea que ha emprendido la sociedad nacional de crecer en democracia y con justicia social.

Jorge L. Chediek
Representante Residente
PNUD - Perú

PREÁMBULO

En el proceso de la elaboración de los Informes sobre Desarrollo Humano en el Perú durante el pasado quinquenio, una de las tareas que ha demandado largas horas de trabajo y cuidadoso procesamiento ha sido el manejo de la información sociodemográfica y económica. Y una de las razones de este trabajo no se ha debido tanto a la falta de información primaria –generalmente de origen público–, como a sus dificultades para hacerla comparable, consistente y agregable.

Para que alcance estos atributos, la información debe mantener regularidad temporal, coherencia metodológica y autonomía e independencia en su gestación. Son demasiadas exigencias y es difícil cubrirlas siempre. La transparencia es además otro objetivo imprescindible, pero posterior a la calidad y eficiencia de los datos. Con mayor razón - lo que es frecuente en nuestro medio - si los datos deben estimarse y hasta casi reinventarse, siempre debe estar presente la «receta» que evite que la estadística se asemeje a una caja negra. Los que alguna vez han producido información saben muy bien la dimensión de estas dificultades.

Más aún, cuando en nuestro caso usamos información secundaria -que es la mayor parte de las veces- ponemos mucho cuidado en la consistencia de la misma. Y el mayor producto que en este campo hemos obtenido es la elaboración del Índice de Desarrollo Humano (IDH), presentado en el Informe del 2002 a nivel provincial y en los dos Informes siguientes (2004/05 y 2006) a nivel distrital. La generosa acogida que le han brindado los estamentos académicos, técnicos y -en alguna medida- los políticos al IDH, nos ratifica el interés y la necesidad de contar con información confiable tanto para la investigación, el planeamiento y la acción.

Ahora bien, este quinquenio de producción regular de los Informes por parte del PNUD ha coincidido con la puesta en marcha de uno de los más desafiantes procesos de modernización del Estado Peruano: la Descentralización y futura Regionalización. Por ello, el Informe sobre Desarrollo Humano del 2006 se orientó "*Hacia una descentralización con ciudadanía*". En este afán, recorrimos las regiones para aprender de sus líderes, recoger el sentir de las poblaciones, testar sus esperanzas y sueños y debatir propuestas con sus especialistas; pero también comprobamos la precariedad de la información con que cuentan en diferentes rubros para sustentar sus planes, presupuestos y programas. Cuanto más detallada se requiere la información en un territorio se hace más escasa.

La información que hemos compilado y procesado en el presente Cuaderno PNUD es el resultado de estos esfuerzos, que no se ha querido que se queden en la utilidad que nos han dado a nuestros estudios, sino que al completarse con las múltiples solicitudes que hemos hecho a diversos organismos públicos y privados, sentimos pueden servir de base y ojala de estímulo para que otras entidades las puedan actualizar periódicamente y construir una base de datos que será muy útil

para los esfuerzos que hacen los gobiernos subnacionales, al facilitarles la elaboración de sus planes de desarrollo y del presupuesto participativo.

Modestamente, podemos indicar que el valor agregado de esta publicación es haberle dado una óptica departamental a la totalidad del documento, en respuesta a la demanda creciente de los gobiernos regionales por contar con información de visión territorial. En todos los casos posibles se han confeccionado series temporales que informen no solamente sobre la situación actual, sino también sobre la evolución de los principales indicadores y variables.

La información ha sido actualizada, en la medida de lo posible, de acuerdo a la disponibilidad por parte de la fuente (Ministerios, entidades reguladoras, INEI, entidades privadas), a través de largas e intensas coordinaciones con el Equipo de la Unidad del Informe sobre Desarrollo Humano del PNUD.

En un medio en el cual obtener información estadística a escala subnacional aún es difícil e incluso costoso, el Cuaderno facilita la accesibilidad, al contar con un CD en formato Excel que incluye valores absolutos y relativos para su uso versátil y al "colgarse" en la página Web sin costo y sin necesidad de contar con una clave de acceso.

Si bien la producción de materiales técnicos como el que contiene el presente Cuaderno son resultado de la acción colectiva de todos los que conformamos la Unidad del Informe sobre Desarrollo Humano del PNUD, la responsabilidad principal ha recaído en mis colegas **Jorge Bernedo Alvarado**, director técnico de este esfuerzo y **Mirian Piscoya Figueroa**, responsable de la compilación, preparación y revisión de la data. En adición, el consultor Konrad Valladares Villarán colaboró en la departamentalización de la información. Y, los especialistas señores: Edgar Flores Benavente y Renato Carcelén Barahona, fueron lectores críticos que nos ayudaron con sus observaciones a enriquecer el documento. Para ellos nuestro mayor agradecimiento.

Este Cuaderno se pone a disposición de las autoridades regionales, locales, especialistas y estudiosos en general, con la esperanza que les pueda facilitar la tarea alcanzándoles información ordenada y acotada al ámbito de su interés espacial o temático.

Luis Vargas Aybar
Coordinador de la Unidad del
Informe sobre Desarrollo Humano
PNUD - Perú

CONTENIDO

	Pag.
Sección A. Una manera de leer las cifras	9
1. Geografía y población	12
2. La producción en distintas versiones	17
3. Los recursos	30
4. La vía política-democrática y la inequidad	46
Sección B. Estadística para la descentralización	55
1. Territorio y medio ambiente	57
2. Población	71
3. Social	85
3.1 Pobreza	87
3.2 Índice de Desarrollo Humano	95
3.3 Salud e Infancia	111
3.4 Educación	131
3.5 Trabajo e Ingresos	159
3.6 Vivienda	171
4. Económico	183
4.1 Producto Interno Bruto	185
4.2 Recursos explotados	205
4.3 Infraestructura económica	233
4.4 Fiscal	269
4.5 Transferencias, canon y fondos	291
4.6 Finanzas	305
5. Cooperación internacional	315
6. Participación ciudadana	321
7. Democracia	333
8. Municipalidades	367
Índice de cuadros	383

■ **Sección A.**
Una manera de leer las cifras

Una manera de leer las cifras

Las siguientes páginas son una visión – como todas, de parte – destinada, en principio, a describir el comportamiento reciente de las principales variables sociales y económicas peruanas. Esta descripción, sin embargo, pretende a la vez, una forma de lectura que tenga preocupación principal por la manera como el desarrollo humano se ve comprometido con la realidad que exhiben los datos. Es decir, se trata de discutir, en el buen sentido, el mensaje y desafío de las cifras.

Una visión comprometida con el desarrollo humano es ante todo la que adopta la perspectiva de las personas antes que la de los resultados materiales o financieros. Es cierto que puede decirse que lo humano y lo material se condicionan mutuamente, que lo importante es el conocimiento de estos mutuos condicionamientos, antes que la preeminencia de uno de los elementos. La experiencia histórica, sin embargo, ha mostrado que existe la posibilidad de equivocar prioridades y hacer que el progreso material se concentre en pocas personas o entidades marginando a la mayoría de la población. O en otros casos, se logre un relativo progreso con sacrificio de la libertad, entendida no solamente como un ejercicio de derechos sino también como la posibilidad de ese ejercicio, anulada con demasiada frecuencia por la pobreza.

Esto lleva a que en esta lectura se incida acerca de la escasez y de la desigualdad, como los grandes desafíos que el desarrollo debe superar. Algunos de estos retos vienen impuestos por la geografía y la historia¹. Pero los que posiblemente son los mayores residen en la propia conducta de las personas, en la manera cómo han organizado la explotación de sus recursos y cómo la han distribuido, en el grado que han podido acumular capitales humanos, sociales, financieros y de infraestructura para poderse plantear el desarrollo o postergarlo. La estadística, especialmente cuando se le da sentido a sus resultados, muestra estos procesos y sugiere las afirmaciones y los cambios que requiere el bienestar de las personas.

Hay una larga tarea por emprender. No se necesitan comparaciones internacionales, ni siquiera con nuestro subcontinente o con el área andina, para comprender las magnitudes del desafío económico social. Si casi la mitad de la población es pobre, y si no comprenden tanto sus lecturas como el razonamiento matemático más del 90 por ciento de escolares – para citar dos datos significativos – resulta evidente que no hay necesidad de comparaciones pues los propios valores absolutos son una denuncia y una exigencia. Desde luego, hay también cifras esperanzadoras, cambios positivos en algunas regiones, un lento pero seguro avance de los indicadores sociales, una enorme potencialidad de recursos y una descentralización dificultosa pero prometedora. Todos estos factores a favor deben inevitablemente contrastarse y el saldo es todavía una nueva exigencia.

Esta circunstancia obliga a la discusión de políticas. En cierta forma se está ante una línea de base de lo que la política debe cambiar, en los actuales momentos. Estamos ante un crecimiento sin antecedentes por su volumen y sostenimiento en el tiempo, que aún no tiene suficiente repercusión social. Está presente también, un proceso de ampliación de las fronteras comerciales, variado y exigente que coincide con la actual descentralización y regionalización. Estas cifras y estos comentarios quieren servir de testigos del cambio que debe venir, casi como un imperativo, que todos deben imponerse.

¹ Ver sobre este tema los Informes sobre Desarrollo Humano del Perú, del 2002, "Aprovechando las potencialidades", del 2004-2005, "Hagamos de la competitividad una oportunidad para todos", y del 2006, "Hacia una descentralización con ciudadanía", donde con diferentes enfoques, se analizan los procesos sociales y productivos del país.

1. Geografía y población

Para entender la distribución de la población en el Perú, se puede recurrir al ejercicio de prescindir imaginariamente de Lima Metropolitana (provincias de Lima y Callao). Al retirarse los 8 millones (cuando menos) que esta ciudad cobija, se encuentra casi un desierto, apenas interrumpido por algunas ciudades en la costa y por Arequipa, de las cuales ninguna llega a tener un millón de habitantes. Solamente Arequipa, Trujillo y Chiclayo superan el medio millón de personas. La ciudad más grande de la selva, Iquitos, tiene algo más de 300 mil habitantes y la más grande del resto de la sierra, Cuzco, debe estar alrededor de los 350 mil habitantes. Luego, casi toda la población del país está dispersa en ciudades relativamente pequeñas, en pueblos y en caseríos.

Las personas se han ido aglomerando desde hace más de medio siglo en la faja costera. Un tercio de la población está en Lima y Callao, y cuando menos la mitad en la costa, en altitudes menores a los 500 metros sobre el nivel del mar. En las cordilleras y sus entresijos, hay otro tercio de población, resistiendo desde hace varios siglos a las dificultades de su condición geográfica cerrada. Y si se cruza, se llega a la selva, que se aproxima a tener como residentes el 14 por ciento de la población total, y que viene ganando participación poblacional en las últimas décadas, principalmente por su mayor fecundidad y por el desplazamiento de pobladores desde la sierra.

La relación espacial de la población con el territorio – la densidad – es en el Perú de 20.4 habitantes por kilómetro cuadrado. Cada habitante, en promedio, tendría un espacio de 50 metros cuadrados,

Cuadro 1.1: Población clasificada por regiones naturales, según departamento. 2005 1/

Clasificación de la población por altitud

Departamento	Población en la costa				Población en la sierra				Población en la selva			Total población nacional	Densidad poblacional (hab / km2)
	0 - 50 m.s.n.m	51 - 500 m.s.n.m	501 - 2000 m.s.n.m	Total habitantes	1000 - 2500 m.s.n.m	2505 - 3500 m.s.n.m	3501 - 5000 m.s.n.m	Total habitantes	70 - 500 m.s.n.m	501 - 2000 m.s.n.m	Total habitantes		
PERÚ	4 376 991	8 874 499	872 192	14 123 682	1 834 781	4 498 944	2 220 188	8 553 913	2 082 233	1 448 142	3 530 375	26 207 970	20.4
Amazonas	-	-	-	-	71 196	22 685	-	93 881	199 364	96 455	295 819	389 700	9.9
Ancash	414 797	23 777	23 222	461 796	73 704	477 152	26 763	577 619	-	-	-	1 039 415	28.9
Apurímac	-	-	-	-	54 180	316 849	47 853	418 882	-	-	-	418 882	20.0
Arequipa	92 680	39 777	99 970	232 427	799 819	71 429	37 135	908 383	-	-	-	1 140 810	18.0
Ayacucho	-	-	-	-	3 782	559 775	14 231	577 788	-	41 550	41 550	619 338	14.1
Cajamarca	-	9 278	29 221	38 499	325 224	641 158	15 803	982 185	21 394	316 945	338 339	1 359 023	40.8
Callao	526 603	283 965	-	810 568	-	-	-	-	-	-	-	810 568	5 514.8
Cusco	-	-	-	-	22 289	650 279	354 817	1 027 385	-	144 118	144 118	1 171 503	16.3
Huancavelica	-	-	-	-	19 969	267 649	159 436	447 054	-	-	-	447 054	20.2
Huánuco	-	-	-	-	207 085	190 924	78 137	476 146	31 748	222 977	254 725	730 871	19.8
Ica	86 313	527 499	48 041	661 853	474	1 831	1 434	3 739	-	-	-	665 592	31.2
Junín 2/	-	-	-	-	16 006	694 178	137 622	847 806	27 793	271 725	299 518	1 147 324	26.0
La Libertad	491 016	616 636	22 744	1 130 396	37 445	353 920	16 439	407 804	-	1 574	1 574	1 539 774	60.4
Lambayeque	758 755	305 205	-	1 063 960	12 691	14 884	-	27 575	-	-	-	1 091 535	76.7
Lima	880 131	6 584 743	237 187	7 702 061	19 928	70 255	27 192	117 375	-	-	-	7 819 436	224.7
Loreto	-	-	-	-	-	-	-	-	884 144	-	884 144	884 144	2.4
Madre de Dios	-	-	-	-	-	-	-	-	89 524	2 500	92 024	92 024	1.1
Moquegua	62 732	305	57 337	120 374	13 324	18 488	7 120	38 932	-	-	-	159 306	10.1
Pasco	-	-	-	-	3 095	59 628	129 028	191 751	29 361	45 652	75 013	266 764	10.5
Piura	880 884	467 899	103 035	1 451 818	141 510	37 444	-	178 954	-	-	-	1 630 772	45.4
Puno	-	-	-	-	12 364	34 833	1 167 178	1 214 375	-	31 133	31 133	1 245 508	17.3
San Martín	-	-	-	-	-	-	-	-	396 460	273 513	669 973	669 973	13.1
Tacna	-	6 782	251 435	258 217	696	15 583	-	16 279	-	-	-	274 496	17.1
Tumbes	183 080	8 633	-	191 713	-	-	-	-	-	-	-	191 713	41.1
Ucayali	-	-	-	-	-	-	-	-	402 445	-	402 445	402 445	3.9

Nota: 1/ Para distribuir los habitantes por región natural se ha seguido los criterios del Ministerio de Agricultura, que clasifica por altitud.

2/ El Censo 2005 no se pudo aplicar en dos distritos de la provincia de Satipo (Junín) por problemas limítrofes, por ello se ha utilizado la población proyectada al 2005 de ambos distritos.

Fuente: Censo Nacional de Población y Vivienda 2005. Dirección Nacional de Censos. INEI. Lima

Elaboración: PNUD / Unidad del Informe sobre Desarrollo Humano. Perú

y cada familia el equivalente de dos manzanas urbanas². Pero se sabe que no es así por la amplitud de territorio inhabitado, y sobre todo, inhabitable. En la provincia Constitucional del Callao, la densidad es de al menos 5,500 personas en un kilómetro cuadrado, y en diversos distritos de la provincia de Lima, se supera esta cifra: En Breña, hay más de 24 mil personas por kilómetro cuadrado, en La Victoria 22 mil, en Lince 17 mil, en Pueblo Libre 16 mil 500 y en Los Olivos 16 mil. La provincia de Lima, en su conjunto, tiene una densidad de más de 13 mil habitantes por kilómetro cuadrado, superando largamente al vecino puerto del Callao. En este caso – el de los distritos ciudadanos limeños – cada persona tendría acceso teórico a menos de un metro cuadrado y la familia, a lo más a unos 5 metros cuadrados donde hacinarse. El crecimiento vertical de las edificaciones, hace posible estas densidades altas.

En el extremo de las densidades muy bajas, Madre de Dios tiene solamente 1.1 habitantes por kilómetro cuadrado, Loreto 2.4 y Ucayali 3.9, fácilmente explicables por pertenecer a la región selva. Siguen en la escala baja, distanciados, Amazonas y Moquegua (9.9 y 10.1 hab/km²). En Amazonas la población predominante es de selva (tres cuartas partes en esa región) y en Moquegua, es la costa, también alrededor de tres cuartas partes en dicha región.

Hay departamentos fundamentalmente costeros, como Lima - excluyendo al Callao, totalmente costero - cuya población serrana significa apenas el 1.5% del total. También son eminentemente costeras las poblaciones de Tumbes (100% de pobladores en la costa), Ica (la sierra significa sólo el 0.6% de la población total), Lambayeque, Tacna, y en menor grado, Piura. Les siguen los departamentos de Moquegua (tres cuartas partes de población costera), y de La Libertad, el único departamento con población en todas las regiones, pero con el 73.4 por ciento en su costa.

Es totalmente serrana la población de Apurímac y Huancavelica. También con más del 90 por ciento de población en la sierra, figuran Puno y Ayacucho, que tienen un margen de población selvática. Luego, en todos los casos con más del 70 por ciento de pobladores en la sierra, están Cuzco, Arequipa, Junín, Cajamarca y Pasco.

La población de los departamentos de Loreto, Ucayali, Madre de Dios y San Martín es íntegramente de la selva. Sigue Amazonas, que tienen tres cuartas partes de su población en esta región. Huánuco (35%), Pasco (28%), Junín (26%) y Cajamarca (25%) tienen también población de selva.

No es gratuita la alusión a la distribución de los departamentos por regiones. Una ciudad inmensa pero con cada vez menos ventajas como Lima – que está entre las 30 ciudades más grandes del mundo -, departamentos con ciudades costeras que prevalecen en su peso poblacional, departamentos intensamente serranos o selváticos, exigen propuestas y alternativas diferenciadas. Se trata de un abanico que va desde políticas de mercado y reforzamiento industrial como en las ciudades, hasta políticas esencialmente dirigidas al sector extractivo – incluyendo la minería – pasando por la explotación racional de los recursos amazónicos. En otros términos, los departamentos, provincias e incluso distritos, tienen particularidades que deberían recogerse en el marco legal institucional, además de la evidente necesidad de diferenciación de sus políticas económicas y sociales.

² Con frecuencia, se afirma apresuradamente, en base a esta relación simple, que el Perú está insuficientemente habitado. Aún si se ajusta descontando las áreas actualmente inhabitables – alrededor de la mitad del territorio - se tendría una cifra que da esa impresión de suficiente espacio para los habitantes. Lo fundamental en estas apreciaciones, es recordar que la sobrepoblación o subpoblación de un país, no es función de la extensión territorial, sino de los recursos disponibles. Y que el objetivo de tener más habitantes, pasa por una política de población que asegure la condición humana de los nuevos pobladores, que usualmente resultan de las altas natalidades de los sectores más pobres.

Poblaciones y demarcaciones: Una fuente de contrasentidos

El grado de concentración o dispersión de la población es también una necesidad del conocimiento que se dirige a la promoción del desarrollo, pues determina de manera importante los costos de los programas sociales. Un indicador primario de la concentración de la población, es el conocimiento de su proporción urbana. El Callao es completamente urbano, y Lima departamento lo es en más del 90%; Tacna, Tumbes, Ica, Moquegua y Arequipa, también superan posiblemente el 80 por ciento de población urbana, frente al 74 por ciento del promedio nacional³.

Cuadro 1.2: Población y división política - administrativa, según departamento. 2005

Departamento	Población 1/			División política - administrativa								
	Total	% urbano	Población promedio por distrito	Provincias	Distritos	Centros poblados		Municipalidades de centros poblados	Comunidades campesinas		Comunidades indígenas 1999	
						Urbano	Rural		Reconocidas	Tituladas	Reconocidas	Tituladas
PERÚ	26 207 970	74	14 298	195	1 833	3 108	80 402	2 022	6 033	5 000	1 265	1 175
Amazonas	389 700	41	4 695	7	83	124	2 595	69	52	52	168	168
Ancash	1 039 415	63	6 262	20	166	245	6 399	158	348	323	-	-
Apurímac	418 882	44	5 236	7	80	127	3 424	95	471	421	-	-
Arequipa	1 140 810	90	10 466	8	109	195	4 260	19	103	87	-	-
Ayacucho	619 338	57	5 580	11	111	205	6 368	113	652	453	1	0
Cajamarca	1 359 023	28	10 701	13	127	160	5 647	238	107	82	2	2
Callao	810 568	100	135 095	1	6	6	-	-	-	-	-	-
Cusco	1 171 503	52	10 847	13	108	165	8 142	112	928	807	51	49
Huancavelica	447 054	30	4 756	7	94	119	5 758	182	573	505	-	-
Huánuco	730 871	41	9 617	11	76	109	5 457	215	280	187	9	8
Ica	665 592	88	15 479	5	43	84	1 083	5	11	3	-	-
Junín	1 147 324	65	9 328	9	123	187	3 543	97	391	367	156	151
La Libertad	1 539 774	74	18 551	12	83	164	3 114	86	122	110	-	-
Lambayeque	1 091 535	78	28 725	3	38	71	1 290	25	26	17	-	-
Lima	7 819 436	98	45 728	10	171	321	3 644	57	289	214	-	-
Loreto	884 144	63	17 336	7	51	86	2 218	8	92	41	488	430
Madre de Dios	92 024	68	8 366	3	11	15	280	8	-	-	24	20
Moquegua	159 306	84	7 965	3	20	44	1 128	19	75	72	-	-
Pasco	266 764	63	9 527	3	28	66	2 484	60	72	65	113	98
Piura	1 630 772	73	25 481	8	64	223	2 377	43	136	125	-	-
Puno	1 245 508	47	11 427	13	109	141	7 318	264	1 258	1 025	-	-
San Martín	669 973	64	8 701	10	77	157	2 260	99	1	1	27	27
Tacna	274 496	91	10 167	4	27	42	604	21	46	43	-	-
Tumbes	191 713	89	14 747	3	13	25	157	6	-	-	-	-
Ucayali	402 445	72	26 830	4	15	27	852	23	-	-	226	222

1/ El Censo 2005 no se pudo aplicar en dos distritos de la provincia de Satipo (Junín) por problemas limitrofes, por ello se ha utilizado la población proyectada al 2005 de ambos distritos. Fuentes: Censo Nacional de Población y Vivienda 2005. Dirección Nacional de Censos. INEI. Lima.

Consejo Nacional de Descentralización. Gerencia de Información. Lima, Agosto 2006.

Directorio de Comunidades Campesinas del Perú 2005. Proyecto Especial Titulación de Tierras y Catastro Rural (PETT) - Ministerio de Agricultura. Lima 2006.

Directorio de Comunidades Nativas del Perú 1999. Proyecto Especial Titulación de Tierras y Catastro Rural (PETT) - Ministerio de Agricultura. Lima 2000.

Elaboración: PNUD / Unidad del Informe sobre Desarrollo Humano. Perú

De más difícil atención resulta la situación de los departamentos que tienen solamente 50 por ciento o menos de población urbana. Están en esa situación la mayor parte de departamentos de la sierra (Cusco, Apurímac, Puno, Cajamarca y Huancavelica) además de Amazonas y Huánuco. También en estos departamentos se dan los tamaños más bajos de centro poblado urbano o rural.

El problema de la dispersión se aprecia igualmente en la demarcación administrativa. El tamaño promedio de menos de 10 mil habitantes por distrito se presenta en Huánuco, Pasco, Junín, San Martín, Madre de Dios, Moquegua, Ancash, Ayacucho, Apurímac, Huancavelica y Amazonas. Para

³ En los casos de alta proporción "urbana", se produce el hecho que su población rural, en especial en departamentos extensos, está más aislada y dispersa que el promedio.

los últimos cinco departamentos enumerados, el distrito promedio tiene menos de 6,300 habitantes. De manera más general, si se descuentan antes del cálculo las ciudades capitales, el distrito promedio de la mayor parte de departamentos es prácticamente insignificante y marca el problema de la inoperancia de los gobiernos locales, por ausencia de cuadros técnicos, unida a la de recursos materiales⁴.

Las tendencias de la conglomeración peruana

¿Cómo se ha llegado a la actual distribución de la población en los departamentos? Puede apreciarse a partir de una coordenada del nivel actual de la población (en logaritmos decimales para evitar la dispersión en el gráfico) y las tasas de crecimiento en el periodo 1940- 2005. Los ejes indican los valores medios en ambos casos. En realidad, se está ante un trazo rápido de la evolución demográfica moderna, cuando comienza a darse el fenómeno de reducción del crecimiento promedio nacional, y se acelera el desplazamiento de la población hacia la costa y hacia Lima.

Gráfico 1.1
Distribución de la población por su tasa de crecimiento según departamento. 2005
(Tasa de crecimiento intercensal 1940 - 2005 y log población 2005)

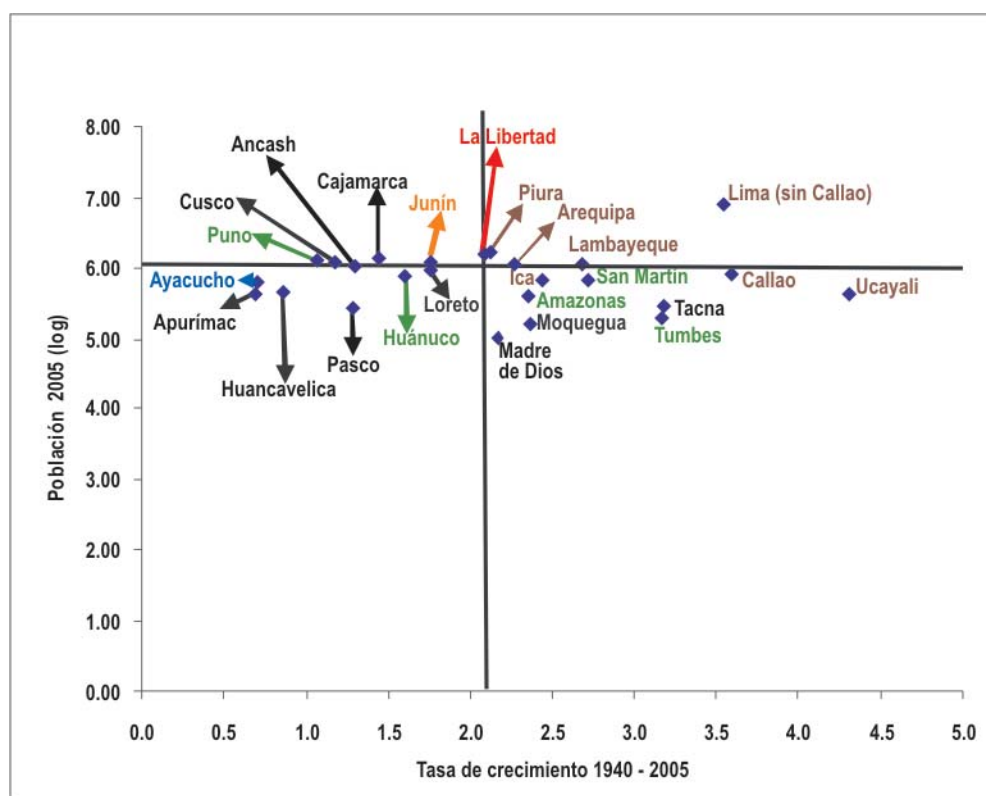

Nota: Los colores aluden a la principal actividad que se desarrolla en cada departamento, según el cuadro 2.3 del documento, sin incluir el sector Comercio y Servicios. Los departamentos de color verde son agrícolas; negro, mineros; marrón, manufactureros; azul, construcción; rojo, agricultura/manufactura y naranja, agricultura/minería.

⁴ El problema de la demarcación político administrativa evidentemente absurda de la población peruana, es una fuente mayor de problemas de gobernabilidad, a la que se da mucho menor importancia de la que realmente tiene. El ritmo republicano de creación de distritos es de alrededor de 6 por año, sin contar que hay más 2000 municipios de centro poblado (más que la suma de municipios provinciales y distritales, actualmente 1833). Es claro que esta proliferación nace del deseo local de tener autoridades y presupuestos autónomos, promovida por la irresponsabilidad política. Urge un reordenamiento de la demarcación desde abajo, que dé racionalidad al gasto público y su seguimiento, así como a las estrategias de desarrollo local. El tema está más ampliamente tocado en el Informe sobre el Desarrollo Humano Perú 2006, "Hacia una descentralización con ciudadanía", PNUD, Lima, 2006.

Cuadro 1.3: Población y tasa de crecimiento intercensal, según departamento. 1940, 1961, 1972, 1981, 1993 y 2005 1/

Orden	Departamento	Perú: Censos nacionales (miles)						Perú: Tasa de crecimiento intercensal					
		1940 (9 junio)	1961 (2 julio)	1972 (4 julio)	1981 (12 julio)	1993 (11 julio)	2005 (20 julio/ 20 agosto) 2/	1940 - 1961	1961 - 1972	1972 - 1981	1981 - 1993	1993 - 2005	1940- 2005
	PERÚ	7 023	10 420	14 123	17 762	22 639	27 219	1.9	2.8	2.6	2.0	1.5	2.1
Norte		2 188	3 238	4 240	5 178	6 442	7 506	1.9	2.5	2.2	1.8	1.3	1.9
	1 Tumbes	26	57	79	108	159	201	3.8	3.0	3.5	3.3	2.0	3.2
	2 Piura	431	692	888	1 156	1 409	1 680	2.3	2.3	3.0	1.7	1.5	2.1
	3 Lambayeque	200	354	533	709	951	1 122	2.8	3.8	3.2	2.5	1.4	2.7
	4 La Libertad	417	626	825	1 012	1 287	1 597	2.0	2.5	2.3	2.0	1.8	2.1
	5 Cajamarca	555	770	940	1 063	1 298	1 412	1.6	1.8	1.4	1.7	0.7	1.4
	6 Amazonas	90	129	213	268	354	407	1.7	4.7	2.6	2.3	1.2	2.3
	7 Ancash	469	609	761	862	984	1 087	1.3	2.0	1.4	1.1	0.8	1.3
Centro		1 184	1 626	2 052	2 435	2 989	3 377	1.5	2.1	1.9	1.7	1.0	1.6
	8 Ica	145	261	373	447	579	695	2.8	3.3	2.0	2.2	1.5	2.4
	9 Huánuco	272	349	427	499	678	761	1.2	1.9	1.7	2.6	1.0	1.6
	10 Pasco	120	153	184	230	239	275	1.2	1.7	2.5	0.3	1.2	1.3
	11 Junín	381	547	720	897	1 093	1 183	1.7	2.5	2.5	1.7	0.7	1.8
	12 Huancavelica	266	316	347	362	400	463	0.8	0.9	0.5	0.8	1.2	0.9
Lima departamento		933	2 312	3 927	5 447	7 127	8 994	4.4	4.9	3.7	2.3	2.0	3.5
	13 Callao	84	219	332	454	648	841	4.7	3.9	3.5	3.0	2.2	3.6
	14 Lima	849	2 093	3 595	4 993	6 479	8 154	4.4	5.0	3.7	2.2	1.9	3.5
Sur		2 250	2 638	3 104	3 640	4 371	5 211	0.8	1.5	1.8	1.5	1.5	1.3
	15 Arequipa	271	407	561	738	939	1 173	2.0	3.0	3.1	2.0	1.9	2.3
	16 Moquegua	36	53	78	103	130	164	1.9	3.6	3.1	2.0	2.0	2.4
	17 Ayacucho	414	430	479	524	512	651	0.2	1.0	1.0	-0.2	2.0	0.7
	18 Tacna	38	68	100	148	224	287	2.8	3.6	4.5	3.5	2.1	3.2
	19 Apurímac	280	304	321	343	396	437	0.4	0.5	0.7	1.2	0.8	0.7
	20 Puno	646	727	813	910	1 104	1 290	0.6	1.0	1.3	1.6	1.3	1.1
	21 Cusco	565	648	751	874	1 066	1 209	0.7	1.3	1.7	1.7	1.1	1.2
Oriente		467	606	799	1 062	1 710	2 131	1.2	2.5	3.2	4.0	1.8	2.4
	22 Loreto	294	321	410	516	736	915	0.4	2.3	2.6	3.0	1.8	1.8
	23 San Martín	121	170	234	332	572	695	1.6	2.9	4.0	4.6	1.6	2.7
	24 Ucayali	27	90	130	178	332	419	5.9	3.4	3.6	5.3	2.0	4.3
	25 Madre de Dios	25	25	25	36	70	102	0.0	0.1	4.0	5.7	3.2	2.2

1/ Incluye a la población nominalmente censada y la omitida en el empadronamiento.

2/ El Censo 2005 no se pudo aplicar en dos distritos de la provincia de Satipo (Junín) por problemas limítrofes, por ello se ha utilizado la población proyectada al 2005 de ambos distritos.

Fuentes: Instituto Nacional de Estadística e Informática (INEI). Censos Nacionales de Población y Vivienda 1972, 1981, 1993 y 2005.

Instituto Nacional de Planificación. "Censo Nacional de Población y Vivienda 1940 y 1961"

Elaboración: PNUD / Unidad del Informe sobre Desarrollo Humano. Perú

Se observa, que Lima es un caso aparte, de alto crecimiento poblacional, mantenido por décadas. Sus volúmenes son extensos y también – aunque descendente – es elevada la tasa media de crecimiento en este amplio periodo 1940-2005. En el primer grupo de elevada población y crecimiento, que sería el grupo dinámico, están también los departamentos grandes norteños, y Arequipa, de la sierra sur. En estos departamentos, pero especialmente en las ciudades, el descenso de la tasa de crecimiento es frecuentemente malentendido como una pérdida de volumen o de importancia de la población⁵.

⁵ En realidad, si un polo atrajera al conjunto de la población en un periodo dado, su volumen iría aumentando mientras que su tasa de crecimiento migratorio final sería cero, cuando ya no haya quien emigre hacia él. Y de otra parte, pueden observarse – en especial en la selva – crecimientos muy elevados de población, a partir de volúmenes pequeños, cuyo impacto real es todavía insuficiente como para definir un cambio significativo del ordenamiento poblacional.

En efecto, un segundo grupo de departamentos tiene alto crecimiento pero no mucho volumen poblacional. Destaca Ucayali, que en el punto de inicio era muy pequeño, por lo cual muestra la tasa de crecimiento más elevada del periodo, junto con el Callao, si se le considera a este último como una entidad independiente. También Tumbes y Tacna en los dos extremos de la costa, y en esta región, Moquegua e Ica. San Martín, Amazonas y Madre de Dios, son también departamentos con crecimiento alto relativamente reciente.

Hacia la izquierda del gráfico 1.1, con poblaciones más o menos alejadas a la del promedio nacional, pero muy lento crecimiento, están los departamentos de la sierra. Salvo Junín, que se acerca a la tasa media de crecimiento nacional, y Arequipa, ya mencionado, todos los departamentos de la sierra son de crecimiento lento. Completan las menciones, Huánuco y Loreto, que tienen más bien crecimientos cercanos al promedio nacional.

Puede verse que la sierra, en especial la del sur, ha venido cediendo importancia demográfica, a la capital (como casi todos los departamentos), pero también al norte costero y a la selva, que han tenido comportamientos más dinámicos. La gran explicación de estos desplazamientos está sobre todo desde luego en los procesos productivos predominantes, en su relación con la disponibilidad de capitales y especialmente, en su asociación con la demanda internacional. Es lo que se pasará a ver.

2. La producción en distintas versiones

La economía peruana tiene dos noticias impactantes en los últimos años. Un crecimiento explosivo, fundamentalmente asentado en el precio de los minerales exportados, pero también con componentes de algunas otras exportaciones, inserto en un alza de la demanda internacional – China e India incluidos, además de los países ya industrializados - que impacta positivamente a América Latina. Recientemente, este crecimiento se asocia también a la demanda interna, especialmente, al crecimiento del crédito para consumo y de carácter empresarial. Y en segundo lugar, el hecho que esta expansión económica no tiene reflejos evidentes en la mejora de los indicadores sociales, y más específicamente, en las mediciones oficiales del ingreso a través de las encuestas de hogares.

La deuda con el desarrollo humano

La disminución del ritmo de crecimiento de la población, hace que el PIB per cápita nacional, tenga un aumento tendencial de ambas fuentes: mayor producto y menor crecimiento poblacional, de manera que en apariencia la situación nacional es parecida a la de mediados de los setenta, donde hay una cúspide que proviene del impulso posterior a la Segunda Guerra Mundial.

Esta visión, sin embargo, es engañosa, debido principalmente a cambios intensos en la distribución del ingreso. Los peruanos de mediados de esta década no están en similar situación que los de mediados de los setenta del siglo pasado en que su ingreso era muy significativamente mayor. El ajuste de la economía de las familias peruanas - que ya se había iniciado con las medidas anti inflacionarias de la segunda mitad de los setenta, pero se torna drástico con los shocks de 1988 y 1990 - descrito por la evolución de los sueldos y salarios, hace notable esta situación.

Antes de mediados de los 70 las remuneraciones crecían con el producto, después de los 80, pero sobre todo de los 90, ya no es así. Ergo, el crecimiento no genera bienestar social, o lo hace en dosis recatadas, sin equivalencias con la expansión de las utilidades del capital. Parece claro que la economía no dispone o ha debilitado sus mecanismos redistributivos, e inclusive, lo que es más preocupante, los de acumulación interna. Las cifras vistas con el lente de las realidades

Gráfico 2.1
Tendencia de las curvas del PIB per cápita, sueldos y salarios promedios.
1957 - 2006
(Índice: 1957 = 100)

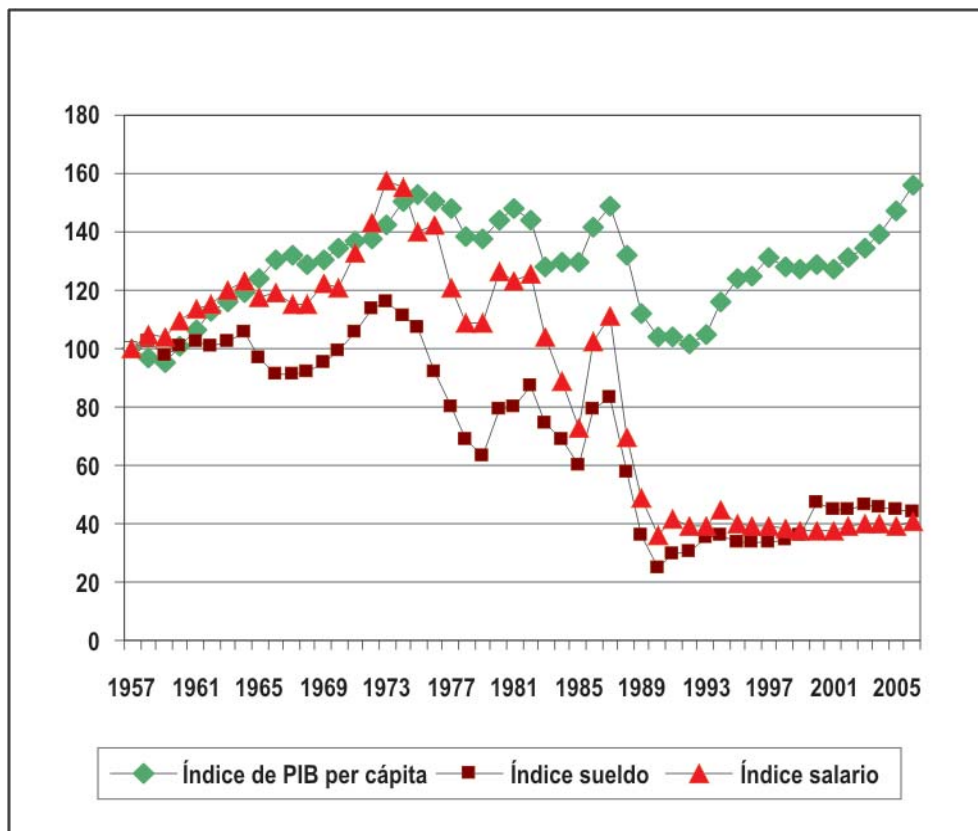

departamentales deben reflejar esta hipótesis básica: el problema no es solamente que el producto no está asociado a la distribución, sino también que la acumulación interna de capitales es muy débil o negativa⁶.

Desigualdad en la producción: Un débil gigante entre pequeños con expectativas

La diversidad productiva del país es una parte esencial de la explicación del avance desigual de la economía de sus departamentos, y posiblemente, la evidencia mayor de la huella del descentralismo, como se pasará a ver en el cuadro que desagrega la producción nacional del 2005 en los

⁶ Es casi inmediato mencionar que el ajuste y la liberalización han tenido efectos adversos a los sueldos y salarios, partiendo de las curvas de PIB per cápita y de las de sueldos y salarios. Para probar que no hay acumulación, en cambio, las cifras son indirectas. Las Memorias del Banco Central de Reserva del Perú (BCRP), muestran una aceleración exponencial de los saldos negativos de la renta de factores desde el 2003, que siempre fueron adversos, pero cuya salida se ha más que quintuplicado solamente en la comparación del año 2006 con el 2002 (-7,649 versus -1,457 millones de dólares). El saldo negativo privado pasa, para el mismo lapso, de -746 a -6,902 millones de dólares, es decir, se hace casi diez veces más negativo.

Puede aducirse la poca rigurosidad de una serie en dólares corrientes, dadas las variaciones del tipo de cambio, pero esa debilidad es similar para el sector público que para el privado, cuyos comportamientos son muy diferentes. Así, para el periodo del que se dispone estadísticas, entre 1985 y el 2006, el saldo negativo público pasa de -757 a -746, siendo su valor negativo mínimo -442 millones de dólares en 1998 y máximo -1,451 en 1994. Para el sector privado los mismos valores son de -217 a -6,902, con un valor negativo mínimo de -6 millones de dólares en 1992 y máximo, el reciente, de -6,902 en el 2006.

Desde el 2001, sin embargo, el BCRP no distingue las remesas de utilidades de lo que eran ganancias no distribuidas o capitalizadas en el año. Una reconstrucción de cifras para años comunes de la Memoria 2001 y la del 2000, permite intuir que la mayor parte de salidas de capital, inclusive considerando la deuda pública y privada son utilidades empresariales, lo cual no había sucedido nunca en la estadística de estas variables. Las cifras impresionantes de inversiones, deberían contrastarse con éstas, y también con los valores de los impuestos, para notar el rápido retorno y la amplitud de las ganancias hacia el exterior en el mediano y largo plazo.

departamentos y sus principales sectores - a la medida que lo permite la estadística nacional⁷ - asignando al total nacional el valor de 100.00. En cierta forma, con tal cuadro, estamos ante un mapa de los volúmenes productivos nacionales.

Esta desagregación tiene sus dificultades inevitables. El extenso rubro de "comercio y servicios" asume la agregación en un solo grupo, de dos tercios de la producción, y alrededor de la mitad del empleo nacional, a sabiendas que se acumularían en esa categoría actividades tan dispares como la banca, el comercio ambulatorio y el gobierno, entre otras, con muy diferentes efectos (generalmente inversos) en el empleo y en el producto. Debe tenerse también la precaución de recordar que la manufactura es igualmente dispar debido a la importancia que pueda tener en cada caso, la producción artesanal y la fabril. Igualmente, la construcción es también heterogénea, pues incluye actividades de diferente densidad de capital, como es en un caso la construcción de carreteras, y en otro, la edificación de viviendas, incluyendo el mundo de la construcción no empresarial.

Pero a la vez, se tendrá claro el mapa de la heterogeneidad productiva. Casi dos tercios de la producción nacional es del sector terciario, y un tercio de los servicios y comercio que entran a la cuenta nacional está "residiendo" en Lima y Callao, seguramente concentrando en mayor grado la parte moderna del sector. A su vez, contando todos los sectores, el 46 por ciento de la producción nacional está en Lima y Callao. El abrumador peso del departamento que contiene a la capital, se reproduce en todos los sectores, con excepción de la minería (donde es cuarto) y de la agricultura (que contiene al sector pecuario), donde es el segundo puesto, por la alta incidencia de la producción de pollos.

Esta alta presencia productiva, tiene su correlato en la elevada cantidad de población. Como se puede ver, en términos per cápita, Lima no está muy lejos del promedio nacional y en la relación entre producto/población o producto/ocupado, puede ser superada por varios departamentos. Más aún, la dinámica del crecimiento parece que postergaría sucesivamente a Lima, por las vías de la re-primarización productiva, acentuada por el auge minero de los últimos años, y en menor grado, por las exportaciones de origen agrícola, y la perspectiva forestal.

El proceso masivo de Lima ya no es el de la tugurización en el casco central, sino el de la pobreza extendida de sus cada vez más grandes cinturones marginales. Este empobrecimiento refleja, más que en ningún otro departamento, las consecuencias de la contracción salarial – y en general de la contracción de la demanda – como alternativa a la crisis hiperinflacionaria, así como las posteriores políticas de limitación a la negociación de salarios. El rol de locomotora y centro de atracción de la mano de obra en condiciones cuya retribución genere ascenso social, que tuvo la capital, es cada vez más limitado, según lo muestra su actual realidad⁸.

⁷ El INEI no produjo estadísticas sectoriales por departamento, desde el año 2001 hasta el segundo semestre del 2007. Por su parte CUANTO S.A. lo venía haciendo en base a la inclusión en los sectores respectivos de las inversiones importantes y al seguimiento de los ciclos sectoriales y departamentales. Esta última ha sido la información disponible para el caso. La agrupación sectorial que se muestra obedece a las necesidades de la estimación que considera al sector terciario – comercio y servicios en su conjunto – como sector residual.

⁸ Las cifras de pobreza, ocultan de manera inútil y hasta contraproducente esta situación. Para el año 2006 – para el que cuentan las últimas cifras nuevamente revisadas y discutidas del INEI sobre este tema, las cuales muestran un descenso generalizado en los tres últimos años – la pobreza total de Lima Metropolitana era de 24.2 por ciento y la pobreza extrema apenas 0.9, versus 44.5 por ciento y 16.1 por ciento, para el conjunto del país. Este tipo de apreciaciones ha motivado la debilidad de las políticas sociales para la capital y en general para las áreas urbanas, en donde la pobreza es particularmente violenta y delictiva. Además, hay que hacer varias observaciones puntuales a la medición vigente, a falta de un desarrollo más exhaustivo del tema. i) La pobreza de las áreas rurales, la de pueblos intermedios y la de la capital no son comparables, salvo mucho mejores estimaciones que las usadas en nuestro caso; en realidad se trata de patrones de necesidades y recursos sumamente diferentes; ii) es muy poco probable que convivan en Lima una pobreza total de 24.2 con una pobreza extrema de solamente 0.9 por ciento; iii) Parte de la explicación puede estar en los niveles de la canasta per cápita mensual que utiliza el INEI, en general sumamente bajos, y al error de no hacer la medición para cada familia en particular sino para agregados poblacionales. La escasa diferencia entre las líneas de pobreza extrema nacional y de Lima (que deberían reflejar canastas alimentarias per cápita mensuales) puede ser la explicación de las extrañas cifras del punto ii).

Cuadro 2.1:**Producto interno bruto nacional por sector económico, según departamento. 2005 1/**

Perú total = 100

Departamento	TOTAL	Agropecuario	Pesca	Minería	Manufactura	Construcción	Comercio y Servicios
PERÚ	100.00	5.89	0.67	9.42	14.86	5.24	63.93
Amazonas	0.77	0.21	-	-	0.01	0.05	0.50
Ancash	4.23	0.46	0.13	1.75	0.27	0.22	1.40
Apurímac	0.41	0.04	-	0.07	0.00	0.05	0.25
Arequipa	7.24	0.43	0.04	0.59	1.48	0.23	4.47
Ayacucho	0.65	0.07	-	0.02	0.01	0.10	0.46
Cajamarca	3.54	0.40	-	1.71	0.11	0.13	1.19
Cusco	2.59	0.27	-	0.51	0.11	0.15	1.55
Huancavelica	0.60	0.07	-	0.14	0.00	0.08	0.32
Huánuco	1.50	0.21	-	0.06	0.04	0.10	1.08
Ica	3.53	0.41	0.06	0.17	0.75	0.07	2.06
Junín	3.49	0.35	0.01	0.33	0.31	0.20	2.29
La Libertad	5.65	0.78	0.02	0.62	0.75	0.16	3.30
Lambayeque	3.45	0.21	0.01	-	0.53	0.12	2.57
Lima y Callao	46.17	0.51	0.12	0.71	8.90	2.74	33.19
Loreto	3.01	0.15	0.09	0.29	0.23	0.10	2.15
Madre de Dios	0.47	0.02	0.00	0.27	0.01	0.02	0.16
Moquegua	1.73	0.04	0.04	0.55	0.32	0.04	0.74
Pasco	1.47	0.08	-	0.91	0.01	0.05	0.43
Piura	3.40	0.40	0.12	0.19	0.57	0.15	1.97
Puno	1.64	0.25	0.02	0.01	0.07	0.16	1.12
San Martín	1.41	0.34	-	-	0.03	0.11	0.93
Tacna	1.59	0.07	0.01	0.49	0.11	0.08	0.83
Tumbes	0.44	0.05	0.00	-	0.02	0.03	0.34
Ucayali	1.03	0.07	0.01	0.03	0.20	0.09	0.63

Nota: 1/ Para este cuadro se ha trabajado con el PIB corriente del 2005.

Fuente: Anuario Estadístico Perú en Números 2006. Instituto Cuánto S.A. Lima.

Elaboración: PNUD / Unidad del Informe sobre Desarrollo Humano. Perú

Las siguientes "islas productivas" son la industria limeña (8.90% del total nacional, siendo toda la industria el 14.86%) y el comercio y servicios de Arequipa y de La Libertad (4.47% y 3.30% respectivamente). Luego vienen la construcción en Lima (2.74% de la producción nacional) y otra vez el comercio y los servicios, de Lambayeque, de Junín, Loreto e Ica (2.57%, 2.29%, 2.15% y 2.06% del producto nacional). Después no hay ninguna producción sectorial/ departamental que llegue al 2% del PIB total nacional.

La alicaída industria limeña (como se indicó, 8.90% del PIB nacional) supera en producción a toda la agricultura y ganadería nacional (5.89% del producto), lo cual puede dar idea de la escasez de recursos productivos en las provincias fuera de Lima.

La minería (9.42%)⁹ que es ahora más importante que la agricultura, tiene sus baluartes en Ancash y Cajamarca (1.75% y 1.71%) – principalmente por Antamina y Yanacocha – superando a Pasco (0.91%) pero su peso importante está en las exportaciones, más que en la producción, y menos, el empleo.

Sectorialmente, para el caso de la Agricultura, son departamentos destacados, además de Lima, La Libertad (que es el primero), Ancash, Arequipa, Ica, Cajamarca y Piura; en la Pesca, Ancash, y Piura; en la minería, los ya mencionados, Ancash, Cajamarca y Pasco, y además La Libertad, Arequipa, Moquegua y Cusco; en la Manufactura, Arequipa, La Libertad e Ica (por influencia del algodón, la lana, la textilera y las confecciones); en la Construcción, Arequipa, Ancash y Junín; y finalmente, en el sector terciario, de Comercio y Servicios, después de Lima, Arequipa, La Libertad, Lambayeque, Junín, Loreto e Ica.

No puede dejarse de insistir en la desmesurada desigualdad productiva del país. Si se eliminan la fila de Lima y Callao y la columna de Comercio y Servicios, ninguna celda de departamento/sector productivo, alcanza al 2 por ciento del total del PIB, siendo lo más alto, la minería en Ancash y Cajamarca, por la providencialidad de los actuales precios minerales. Algunos departamentos – Amazonas, Lambayeque, San Martín, Tumbes – no tienen minería y nueve – no costeros – no tienen figuración en la Pesca, siendo además la pesca en ríos, lagos y piscigranjas de poca significación.

Las distancias productivas con la capital son altas, y ha de llevar décadas la generación de alternativas regionales de la producción, con lo cual, lo probable es que la migración hacia Lima continúe, mientras a la vez disminuye en la capital el crecimiento natural. Ello continuará complicando la situación del mercado de trabajo capitalino, salvo que se refuerce el desarrollo de la industria, y la descentralización económica se haga intensa, ampliando además la red de comunicaciones como para facilitar la migración de Lima hacia el interior, o al menos, retener población en los departamentos.

La vocación productiva. El punto de partida de las políticas diferenciadas

El interés en establecer la vocación productiva – es decir, la tradición y tendencias sectoriales de la producción en los departamentos – es poder imaginar sus posibilidades futuras. Se sabe que Lima concentra producción y población, se debe apreciar las opciones de las pequeñas economías departamentales, la base económica a partir de la cual deben crecer, y que es además buena parte de la explicación de las características de su desarrollo.

Para definir la vocación productiva, se ha separado, en principio, el sector terciario. Una razón, es simplemente instrumental, propia de las dificultades estadísticas nacionales, ya descritas, que obligan a este agrupamiento. Pero la razón fundamental para no considerar al sector terciario como una “vocación”, es el hecho que el comercio y los servicios son actividades fundamentalmente de circulación o de apoyo a la actividad extractiva y sobre todo a la transformación.

Ciertamente, el sector terciario tiene relaciones sensibles de retroalimentación con la producción extractiva y manufacturera, especialmente por las demandas al sector moderno que se efectúan por parte de los servicios especializados o dirigidos al consumo de sectores medios y altos. Pero aún teniendo en cuenta esta consideración – para la producción, el sector moderno explica la mayor parte de los montos consignados – no puede descartarse el hecho que el sector de comercio y servicios no puede existir sin depender de la intensidad de la actividad extractiva y transformadora, excepto los casos de empleo superfluo, no productivo, que no son precisamente una “vocación” sino un resultado

⁹ Hay que tomar con cuidado esta afirmación, que resulta a partir de utilizar la información en datos corrientes. La serie de datos constantes, hecha en base a la estructura productiva de 1994, mantiene a la agricultura con 8.39 puntos porcentuales del PIB por encima de la minería con 6.57 puntos porcentuales, pero es posible que tal situación haya cambiado, por el excepcional repunte de precios de los minerales.

Cuadro 2.2: Vocación productiva por sector económico predominante, según departamento. 2005

Columna total = 100

Departamento	TOTAL	Agricultura	Pesca	Minería	Manufactura	Construcción	Servicio y comercio	Vocación productiva excluyendo al sector terciario
PERÚ	100.00	5.89	0.67	9.42	14.86	5.24	63.93	manufactura
Amazonas	100.00	26.93	-	-	1.93	5.93	65.22	agricultura
Ancash	100.00	10.95	2.99	41.34	6.30	5.18	33.23	minería
Apurímac	100.00	8.70	-	17.59	1.11	13.15	59.44	minería
Arequipa	100.00	5.91	0.54	8.14	20.48	3.21	61.72	manufactura
Ayacucho	100.00	10.30	-	3.28	1.00	15.34	70.08	construcción
Cajamarca	100.00	11.22	-	48.20	3.21	3.78	33.59	minería
Cusco	100.00	10.60	-	19.49	4.23	5.81	59.87	minería
Huancavelica	100.00	11.13	-	23.02	0.19	13.22	52.44	minería
Huánuco	100.00	14.13	-	4.32	2.94	6.67	71.94	agricultura
Ica	100.00	11.74	1.57	4.82	21.30	2.08	58.48	manufactura
Junín	100.00	9.96	0.23	9.59	8.85	5.64	65.73	agricultura / minería
La Libertad	100.00	13.87	0.43	11.06	13.34	2.82	58.48	agricultura / manufactura
Lambayeque	100.00	6.09	0.17	-	15.49	3.63	74.62	manufactura
Lima y Callao	100.00	1.11	0.27	1.54	19.27	5.93	71.88	manufactura
Loreto	100.00	4.95	2.84	9.70	7.80	3.33	71.38	minería
Madre de Dios	100.00	3.57	1.05	56.32	1.38	4.54	33.14	minería
Moquegua	100.00	2.59	2.30	31.68	18.44	2.45	42.55	minería
Pasco	100.00	5.12	-	62.15	0.36	3.25	29.11	minería
Piura	100.00	11.77	3.43	5.71	16.66	4.49	57.94	manufactura
Puno	100.00	15.29	1.19	0.89	4.48	9.50	68.64	agricultura
San Martín	100.00	23.86	-	-	2.41	7.80	65.93	agricultura
Tacna	100.00	4.42	0.70	30.52	6.80	5.28	52.28	minería
Tumbes	100.00	12.02	0.35	-	3.92	6.62	77.09	agricultura
Ucayali	100.00	6.78	0.75	2.46	19.63	8.68	61.70	manufactura

Nota: 1/ Para este cuadro se ha trabajado con el PIB corriente del 2005.
Fuente: Anuario Estadístico Perú en Números 2006. Instituto Cuánto S.A. Lima.
Elaboración: PNUD / Unidad del Informe sobre Desarrollo Humano. Perú

de la descapitalización relativa¹⁰.

Los altos valores del Comercio y de los Servicios en la participación productiva, reflejan influencia decisiva del sector moderno y del sector gobierno, más que del sector informal. Esto explica por qué sus cifras son heterogéneas y difíciles de racionalizar, ya que tanto en los valores altos como en los más bajos hay departamentos de las diversas regiones, de diversos tamaños de población, con o sin manufactura – aunque se sabe que esta es, en algunos casos predominantemente fabril y en otros artesanal casi en su totalidad – y con mayor o menor participación agraria.

¹⁰ Con frecuencia se adjudica al sector informal – o a las microempresas – una exagerada contribución en el producto nacional, generalmente como resultado de la impresión que causa su alta participación en el empleo. El sector informal, sin embargo, cualquiera que sea la definición que se le imponga, no puede tener participaciones altas en el producto nacional, aunque las tenga en empleo, por su baja o nula y hasta adversa aportación de inversiones, valor agregado y productividad, para la gran mayoría de sus unidades.

Así, aunque en la actual situación de las cuentas nacionales es difícil de determinar con precisión el producto total de la amplia masa de sector informal urbano, éste no puede sobrepasar un quinto o un cuarto de la producción, dependiendo de la arbitrariedad de las definiciones. Para graficar esto, se puede tomar como ejemplo a la esfera agraria: allí el empleo es casi totalmente minifundario (el equivalente de los independientes y las microempresas), y ocupa un tercio – más de cuatro millones – de la población que trabaja en el país, pero no llega a aportar ni el 10 por ciento de las transacciones del sector. El sector “empresarial” del agro – importante en inversiones, valor agregado y productividad – casi no tiene impacto en el empleo, pero explica prácticamente la totalidad de las exportaciones.

Lo único que resulta bastante claro es que hay menos sector terciario – menos comercio, menos finanzas, menos gobierno – en los departamentos mineros. Si se ordenan los departamentos en función al peso del comercio y los servicios, en la mitad más alta del ordenamiento departamental hay 8.75 veces menos participación de la minería (medida simplemente como la suma de los porcentajes de participación minera en cada departamento) que en la mitad inferior. Luego, si bien es posible que los efectos articuladores de la minería sean, en su actual estado de explotación en nuestro país, de mayor efecto de lo que usualmente se les adjudica, no deja de ser cierto también que son insuficientes como para convertirse en un eje ordenador del funcionamiento económico.

Otro sector que esta clasificación de las vocaciones productivas no realiza suficientemente, es el sector de la Construcción, curiosamente elevado en los departamentos en los cuales hay evidente atraso – Ayacucho, Huancavelica, Apurímac, Puno – debido precisamente a la debilidad de estas economías, en las cuales episódicas obras de infraestructura pueden elevar las participaciones “normales” – provenientes principalmente de las edificaciones urbanas – de este sector hasta alrededor del 10 al 15 por ciento del conjunto de la producción del departamento.

En la medida que el sector Pesca no tiene importancia departamental – sí puede tenerla en cambio en lo que respecta a los puertos y caletas – nos quedan, en esta clasificación, tres sectores estratégicos que comandan las vocaciones productivas: la agricultura, la manufactura, la minería, y sus combinaciones¹¹.

El Perú, para comenzar – descontados los casi dos tercios de producción adjudicados al sector terciario - tiene predominancia de la manufactura sobre la agricultura o la minería. No disponemos de información para saber cuánto de esta manufactura es simplemente artesanal, pero sí es apreciable que cuando hay –fuera de Lima – una proporción notable de manufactura en la producción departamental, usualmente se debe a la presencia de refinerías o ingenios, cuya incidencia productiva resulta ser elevada en el marco de las bajas producciones de los departamentos. Tales son los casos de las refinerías de minerales en Junín, Arequipa y Moquegua, de la refinación de petróleo (pero también los aserraderos) en Ucayali y los ingenios de azúcar en La Libertad y Lambayeque.

Ahora bien, para la visión sectorial, los departamentos que apoyan su producción en la agricultura, son los de Amazonas, San Martín, Puno, Huánuco y Tumbes. También La Libertad y Junín, aunque en estos últimos casos, la estructura es más diversificada y son también importantes la minería y la industria. Nótese que la región selva tienen una mayor participación agropecuaria y de extracción vinculada (como la forestal o de recolección) – incluso Puno, Junín y La Libertad tienen provincias de selva – de manera que en esta región, esta actividad es el punto de partida, desde el cual deben desarrollar sus posibilidades productivas. El corolario interesante es que si la extracción vinculada a la tierra y la crianza, son indicadores de pobreza, la selva sería potencialmente más pobre que las demás regiones; hipótesis importante, que ya se debe perfilar. Si antes se abandonó a la sierra, ahora se viene haciendo lo mismo con la selva ultramontana, alejada del centro nacional.

¿Y la sierra?, ¿sigue siendo considerada tradicionalmente como el área agrícola por excelencia? En los años recientes, la sierra es esencialmente minera. La producción de las minas, por la favorable coyuntura de cambio técnico – que hace rentables yacimientos que no tenían esa condición – y el incremento elevado de demanda y precios en los minerales, resulta protagónica en el marco del insuficiente desarrollo productivo de los departamentos de esta región natural.

¹¹ En el caso excepcional de Huancavelica, el sector de mayor incidencia productiva es la Construcción. En el cuadro sobre las vocaciones productivas, se considera más de un sector, cuando tiene menos de dos puntos de diferencia del sector mayor.

En Pasco y Madre de Dios, la producción minera supera el 50 por ciento de la producción departamental (62 y 56 por ciento, respectivamente, en el 2005), y en Cajamarca llega al 48 por ciento. Pero hay también dominancia de la minería en Ancash, Moquegua, Tacna, Huancavelica, Cusco y Apurímac. Inclusive, tiene también importancia, en La Libertad, Loreto, Junín y Arequipa. En efecto, la minería es andina, y tiene un peso esencial en la producción serrana, desplazando como sector productivo, como ventas, al sector agropecuario. La propiedad de la mayor parte de minas, sin embargo, es de empresas extranjeras, y su contribución se reduce a sus aportes impositivos, que cuentan a su vez con contratos de estabilidad tributaria que tienen plazos semejantes a los previstos para la explotación. El aporte del sector en términos de empleo, si bien es posiblemente subestimado – el empleo directo es reducido y no llega al 1 por ciento de la ocupación nacional – dada la intensidad de capital, tampoco tienen una significación alta, por el escaso valor agregado, aquí donde la industria de bienes intermedios y de capital es de poca significación.

Para mayor complicación, la explotación minera se halla en constante conflicto con la protección ambiental y con los intereses de las comunidades nativas e indígenas del país, por el uso y contaminación del agua, pero también de las tierras y la atmósfera, al grado que hay quienes objetan su viabilidad o la oponen a la del sector agrario, masivo en empleo y sobre todo en provisión de bienes básicos para la extensa y pobre población del interior.

Las posibilidades de progreso serranas, ya no se hallan solamente ligadas a las medidas que favorezcan el uso óptimo del agua, la generación de infraestructura en los andes y el progreso técnico del sector agropecuario. Corresponden también a la armonización de estas políticas con la explotación minera y a las propias condiciones de negociación de las concesiones, en lo que respecta a la propiedad y régimen tributario de las mismas, y a la administración del gasto social y de la inversión pública.

Para efectos de salir del subdesarrollo, es muy difícil que ello pueda lograrse, a partir de los sectores extractivos intensivos en capital – como la minería – o de sobrevivencia, como la explotación agraria minifundiaria. Las alternativas hacia adelante de estos sectores, son industriales, tanto en la gran industria de refinería como en la propia artesanía con capacidad de organizarse en consorcios de exportación.

Las grandes preocupaciones, en términos de futuro, tendrían que concentrarse entonces en aquellos departamentos cuya producción industrial no es siquiera 3 por ciento de la producción del respectivo departamento. Tal es el caso de Huancavelica, Pasco, Ayacucho, Apurímac, Madre de Dios, Amazonas, San Martín y Huánuco. En estos departamentos, frecuentemente hay minas, pero ellas no tienen impacto suficiente en el progreso local. A la vez, su agricultura es más pobre, casi íntegramente de subsistencia y aislada del mercado, de manera que las posibilidades de desarrollo, a partir de la industria artesanal, son aún insuficientes, en espera de una mayor integración comercial.

La dinámica del crecimiento económico

La dinámica productiva previa de los departamentos, en el mediano plazo, determina el nivel actual de su producción per cápita, es lo que propone el gráfico que se presenta seguidamente. Dicha dinámica, se debe señalar, está medida para el periodo 1995-2005, un periodo medio, que incluye parte del alza posterior al ajuste (1993-1997), la depresión financiera internacional (1997-2001) y el despegue posterior, liderado por el incremento de las exportaciones (2002-2005), que se ha ido acentuando hasta la actualidad. Se trata de once años, para los que se espera el comportamiento “promedio” de las economías locales, en función de sus propias estructuras productivas.

Gráfico 2.2

Distribución de los departamentos por PIB per cápita y su tasa de crecimiento (tasa de crecimiento 1995 - 2005 y PIB per cápita 2005 a nuevos soles 1994)

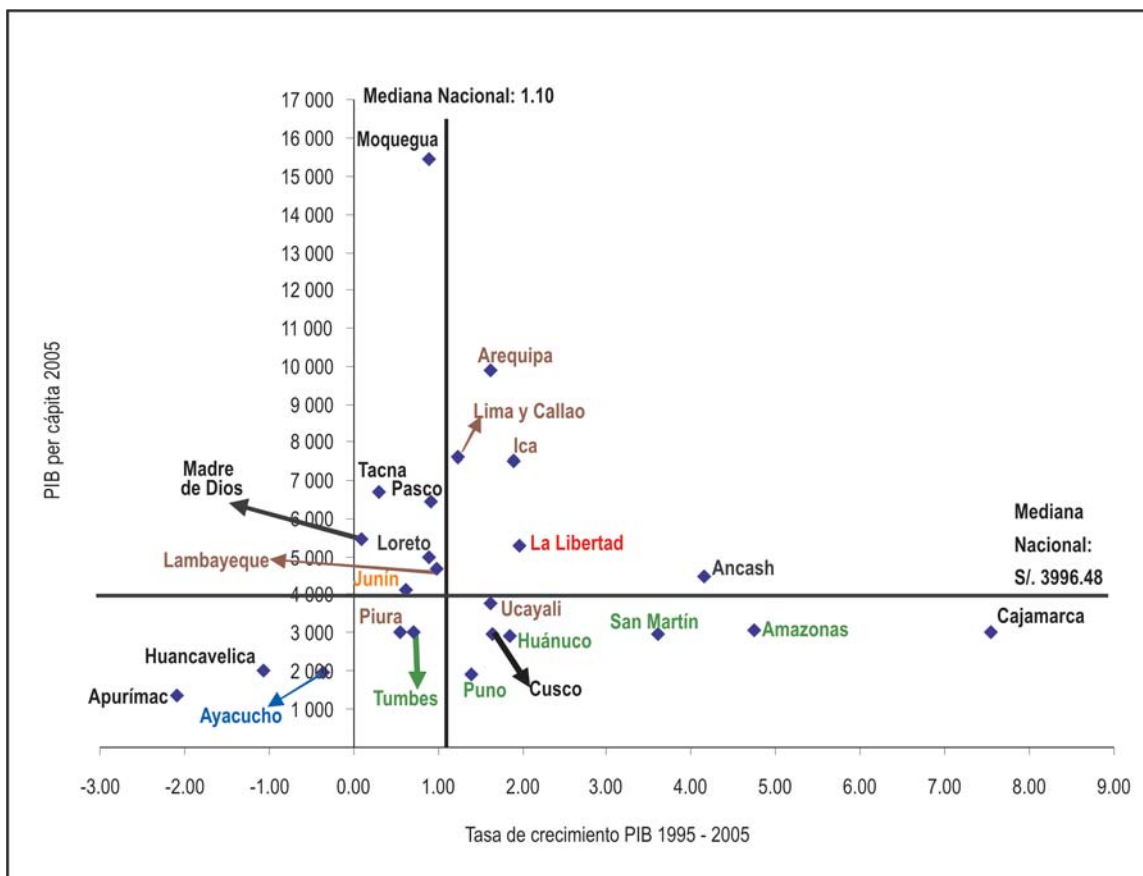

Nota: Los colores aluden a la principal actividad que se desarrolla en cada departamento, según el cuadro 2.3 del documento, sin incluir el sector Comercio y Servicios. Los departamentos de color verde son agrícolas; negro, mineros; marrón, manufactureros; azul, construcción; rojo, agricultura/manufactura y naranja, agricultura/minería.

El ritmo de crecimiento para este periodo se contrasta con el nivel per cápita del PIB 2005. Los valores de estas medianas son significativamente bajos respecto de su actual nivel. Para el caso del crecimiento, apenas 1.1 por ciento, es decir, para más de la mitad de los departamentos el crecimiento económico es menor al demográfico, con lo que puede explicarse en buena parte la actual persistencia de la pobreza. En cuanto a la mediana departamental del PIB per cápita, expresada en nuevos soles del 1994 es difícil de apreciar sus niveles del 2005, alrededor de los 1,200 dólares actuales. Es decir, que la mitad de departamentos se situaría en niveles de PIB per cápita cercanos a los países más atrasados del continente africano, mientras que la otra mitad nos lleva hacia niveles internacionales medios.

Para fines de la observación, se ha tomado las medianas de la variable tasa de crecimiento 1995-2005 – en el eje “X” como explicativa y el nivel per cápita 2005 en el eje “Y” como variable explicada. Luego, quedan hacia la derecha y arriba, en el primer cuadrante, las economías de mayor crecimiento y nivel, mientras en el opuesto, en el tercer cuadrante los casos de menor nivel y dinámica. Las otras dos variantes, mayor nivel y menos crecimiento, en el segundo cuadrante, y menor nivel, pero mayor crecimiento, cuarto cuadrante, completan esta lectura.

Hay que explicar que esta clasificación no deja de ser coyuntural. El más alto valor, en términos de la tasa promedio 1995-2005 de crecimiento del PIB per cápita, es el de Cajamarca, como evidente resultado de la explotación minera del oro en Yanacocha, que la distancia notoriamente del resto de departamentos, sin que por ello se afecten mayormente sus tasas de pobreza y sus déficit en

infraestructura y niveles de vida de la población. También es alto el crecimiento medio de Amazonas, pero en este caso, la explicación estaría en el brusco salto del producto entre 1995 y 1996, que parece ser más bien un "ajuste" estadístico en el sector agrario que un fenómeno real.

Otros valores elevados se aprecian en Moquegua – minera y de poca población – así como en Arequipa, Lima y Callao, Ica, Tacna y Pasco. Excepto el caso de Lima que concentra producción y población, en el resto de departamentos, la influencia de las minas es palmaria. En lo siguiente, el sector minero estará distorsionando un análisis en función de las mayorías: Eleva el producto, pero no tienen un suficiente poder de arrastre sobre el conjunto de la economía local y el bienestar de la población.

¿Cuáles son, en abstracto, las economías departamentales de mejor performance? En el primer cuadrante, se ubican Arequipa, Lima y Callao, Ica, La Libertad y Ancash. Todos estos departamentos tienen ciudades y acceso costero, y una tradición histórica de progreso relativo. El último departamento, Ancash, es serrano pero está favorecido por la presencia minera, en especial de la mina Antamina – la tercera mina más grande del mundo, y la primera en la explotación combinada de cobre y zinc, además de su importante producción de molibdeno, del cual actualmente se exportan alrededor de 600 millones de dólares anuales – que ha transformado la economía departamental. Los otros cuatro departamentos tienen valles costeros, puertos, minas, acceso a la carretera Panamericana (lo cual significa un acceso a la vía más importante, con altos efectos favorables para su comercio).

En el extremo contrario, el de poco crecimiento medio en el periodo 1995-2005 y menor PIB per cápita, se encuentran Apurímac, Huancavelica y Ayacucho, y con menos gravedad, Tumbes y Piura. Pueden sumarse al grupo, los departamentos que adolecen de nivel bajo de la producción per cápita, como Cusco, Puno, Ucayali y Huánuco, o de escasa velocidad de crecimiento en el periodo, como Junín, Loreto, Tacna, Madre de Dios y Pasco. En general, el dato importante, a pesar del repunte reciente liderado por la exportación de minerales, es que la mayor parte de departamentos crecen lentamente – incluso sin superar al crecimiento demográfico - al interior de un escenario de bajo nivel productivo, o alternativamente, de valores del producto elevados por la actividad minera.

El producto por ocupado: ¿Cómo aumentar la productividad?

Un indicador adicional de la esfera productiva es el del producto por ocupado, a veces citado equívocamente como indicador de productividad, puesto que en realidad involucra a la productividad multifactorial y es una ratio de dos valores con comportamientos parcialmente relacionados. Sin embargo, no deja de tener utilidad como muestra de la heterogeneidad productiva. Es un indicador más puntual, en la medida que incluye a los trabajadores activos, ignorando las diferencias de estructura demográfica y la intensidad de la participación en la actividad económica y el desempleo. Dadas las diferencias de la producción, su lectura más adecuada es al interior de las respectivas ramas de actividad, de cuya distribución depende el valor departamental.

En el cuadro 2.3, que se adjunta, se tiene el producto por trabajador en forma de índice, donde el valor 100 corresponde al promedio nacional.

Como era de esperar, la presencia de la minería es excepcional en términos de valores de producción por trabajador. Los valores pueden ser tan altos como 78 veces el promedio nacional (Ancash por Antamina), ó 58 veces (Cusco por el gas de Camisea), ó 53 (Cajamarca por Yanacocha), ó 43 veces (Moquegua por Southern). Estos emporios son de propiedad concedida por el Estado en explotación y están altamente capitalizados; no son demandantes masivos de mano de obra, lo cual explica los valores elevados de esta ratio. Solamente en el caso de Ayacucho (la mina Canaria, pequeña y de baja actividad) o la minería informal de oro en Puno o Ica, el sector tiene cifras bajas

Cuadro 2.3:
Razón producto / ocupado por sector económico, según departamento. 2005
 (Perú total = 100%)

Departamento	TOTAL	Agricultura y pesca	Minería	Manufactura	Construcción	Comercio y servicios
PERÚ	100	18	1 097	155	165	129
Amazonas	50	20	-	18	349	127
Ancash	98	27	7 852	81	131	87
Apurímac	25	3	2 842	16	285	52
Arequipa	175	51	1 588	353	144	172
Ayacucho	29	4	74	9	262	90
Cajamarca	55	9	5 306	22	134	89
Cusco	52	10	5 855	33	130	91
Huancavelica	35	5	860	8	697	111
Huánuco	49	10	578	38	195	132
Ica	130	58	168	233	83	147
Junín	70	16	238	78	154	113
La Libertad	105	41	828	149	103	124
Lambayeque	85	16	-	142	86	116
Lima y Callao	158	37	459	199	189	155
Loreto	94	16	2 138	125	109	154
Madre de Dios	122	18	1 398	42	325	69
Moquegua	256	33	4 329	673	171	218
Pasco	159	17	3 542	15	327	108
Piura	58	21	908	138	144	68
Puno	28	7	16	17	141	73
San Martín	49	20	-	24	176	93
Tacna	124	31	1 378	151	158	97
Tumbes	51	21	-	21	120	68
Ucayali	65	15	792	118	285	76

Fuente: Anuario Estadístico Perú en Números 2006. Instituto Cuánto S.A. Lima.
 Encuesta Nacional de Hogares 2005. INEI. Lima
 Elaboración: PNUD / Unidad del Informe sobre Desarrollo Humano. Perú

de producción/ocupado. En general, se trata de un sector de elevada producción y con mercados seguros, si bien se discute seriamente su grado de colaboración con el conjunto de la economía.

El extremo opuesto, de menor valor, es el del sector agropecuario (que se mide conjuntamente con la pesca, pero tiene dimensiones dominantes en el resultado). En Cajamarca y Cusco, para tener una idea, el producto por ocupado de la minería es 500 veces mayor que en la agricultura, debido a las siderales diferencias en la capitalización, tecnología y precios. Si no fuera por la condición extranjera de la propiedad - que se justifica en la ausencia de capitales, pero podría ampliar sus beneficios con contratos de riesgos conjuntos y beneficios mutuos - y por el aporte fiscal, todavía insuficiente en comparación con las utilidades, se diría que esta enorme diferencia es un argumento definitivo, cuando se plantea el dilema entre la agricultura y la minería.

La cifra agropecuaria de mayor producto/ocupado está en Ica y en Arequipa, seguida de la Libertad y Lima y Callao, Moquegua y Tacna. Los valores están entre 31 y 58 por ciento del promedio nacional (de todos los sectores productivos), pero pueden ser hasta 10 ó 15 veces el producto por ocupado de Apurímac o Ayacucho, que casi no tienen producción registrada y se limitan mayormente al autoconsumo.

La manufactura, la construcción, el comercio y los servicios son más productivos que el promedio nacional. Para el primer caso, la predominancia de la artesanía – la débil capitalización – hace que las ratios descendan en algunos departamentos hasta muy debajo del promedio nacional (100) o del promedio del sector (155). Tales son los casos de Huancavelica (8), Ayacucho (9), Pasco (15), Apurímac (16), Puno (17) o Amazonas (18), Tumbes (21) y San Martín (24). Este indicador, el de la debilidad de la manufactura, es posiblemente uno de los más acertados como indicador de la capacidad para el desarrollo y de la situación de pobreza productiva. Valores extremos altos, pueden darse por influencia de las refinerías mineras, como en Moquegua y Arequipa, pero también por la asociación de la industria a productos agrarios transformables, como en Ica. Lima y Callao, tiene un producto por ocupado que es el doble del promedio nacional pero apenas un 30 por ciento más que el promedio industrial, debido a la crisis industrial de los noventa y la reducción de la escala industrial, principalmente.

En el caso de la construcción, hay una mayor homogeneidad. La estadística introduce aquí la producción eléctrica, lo que hace aparecer un valor anómalo y alto en Huancavelica. Algunas obras públicas elevan también la performance de departamentos pobres como Amazonas, Apurímac, Ayacucho, Madre de Dios, Pasco y Ucayali. En general, sin embargo, es un sector homogéneo.

El más homogéneo de todos, es el sector de comercio y servicios, además de ser el más extendido en producción y en empleo. No por ello deja de incluir subsectores muy diferentes como el de Electricidad, Gas y Agua (a los que INEI entiende como comercializadores), el gobierno, las finanzas, el comercio al por mayor y al por menor y la gran mayoría informal urbana concentrada en los servicios personales y en el comercio callejero. Es esta composición, entre lo moderno y lo tradicional, pero también la carga poblacional, la que determinan las diferencias del índice. Es bajo para Apurímac, Madre de Dios, Tumbes, Piura, Puno y Ucayali; y es elevado en Moquegua (servicios portuarios y población poco numerosa), así como en Arequipa, Lima y Callao, Loreto, Ica, Huánuco y Amazonas (este último, en mayor medida por ser poco poblado).

Aumentar el conjunto de la productividad, puede darse por la vía de la capitalización, de la especialización de la mano de obra, del progreso de los factores complementarios (en especial, productividad de la tierra y tecnología), y desde luego, por cambios positivos en el conjunto.

Los cambios en la densidad de capital solamente se producen con la elevación de inversiones de manera significativa, pero esta no es una condición suficiente. La experiencia muestra que las áreas de fácil introducción de capitales son las de alta rentabilidad en el corto plazo (la especulación financiera), demanda asegurada en el mercado internacional y ventajas comparativas (el caso de la minería y el petróleo, favorecido por la baratura de la mano de obra y los cambios técnico productivos), el consumo básico que garantiza demanda esta vez interna (las áreas del consumo, en cadenas de tiendas y alimentos al paso, en los servicios básicos, como la telefonía y la comunicación en general o la producción de energía y agua). Son áreas de riesgo mínimo, que si son además favorecidas por los precios internacionales y tratos impositivos preferenciales, aseguran inversiones, que pueden alcanzar niveles y ritmo impresionantes, como el de los últimos años, pero no garantizan desarrollo sostenible. Hay muchas razones para este resultado, tanto en el marco económico general que no asegura acumulación interna, como en el reducido efecto directo en el empleo, y la anterior debilidad negociadora frente a los grandes consorcios de capital. Están por eso pendientes las posibilidades de una mejor negociación y reglas favorables tanto

para los inversionistas como para el interés nacional, para dar continuidad y futuro a la ruta de la productividad en base a los capitales.

La industria, el sector generador de empleo por excelencia, en cambio, no es objeto de política pues se le adjudica las características adversas del proteccionismo – rentismo, precios altos, ineficiencia – aunque la experiencia muestra que es muy dificultoso que se logre con la apertura y la desprotección, los beneficios supuestos. Así, no se ha eliminado la concertación de precios, ni se ha abaratado el consumo, dados los precios igualmente elevados con márgenes amplios para el comercializador, con frecuencia exportador de capitales. Tampoco puede determinarse que se haya estimulado la eficiencia de las pocas fábricas que han sobrevivido a la competencia en condiciones desiguales de tecnología y escala. La alternativa de controlar y evitar los males proteccionistas mediante reglamentaciones adecuadas para aprovechar las ventajas industriales en el empleo y el desarrollo tecnológico nacionales, no ha tenido presencia en el país. Está por instituirse y practicarse.

Queda un terreno de desarrollo de la productividad que es el más importante y perdurable, y es el del desarrollo del capital humano y del avance tecnológico. No es un objetivo desligado de las políticas macroeconómicas y sectoriales. En lo esencial, se encuentra asociado a la elevación de los niveles educativos más retrasados, que son los que se mantienen en la agricultura minifundaria o en la economía urbana marginal. Dejando de lado el tema de la productividad en el empleo, lo que aquí se destaca es que se trata de la mayor parte del empleo y la producción nacionales. Con una observación importante: Mientras que el sector de comercio y servicios, predominantemente urbano, es un sector de refugio en términos de empleo, que en nuestro medio no resulta de la modernización; el sector de la agricultura y la ganadería, predominantemente rural, está al inicio de la cadena productiva, y su elevación de productividad es una condición esencial para alimentar la industria, con mayor razón en un país de abundante dotación de minerales.

El reto de elevar la productividad agraria es, sin embargo, bastante exigente, especialmente por tratarse de un sector que ha sido abandonado y cuyos trabajadores y sus familias han sufrido hace siglos todos los efectos adversos de las políticas anteriores (e incluso de externalidades como las catástrofes sísmicas y climáticas; o sociales, como el terrorismo), hasta instalar a su población en la pobreza masiva.

Entre productores agrarios, es cada vez más difícil poder desarrollar políticas de transferencia y desarrollo tecnológico, debido a los profundos atrasos en salud y educación y a la débil infraestructura logística y humana para producir el salto exponencial que se requiere en este sector¹². Este salto es, en apariencia, técnico; en esencia, humano.

En suma, cambiar los cánones del desarrollo de nuestra producción, no puede esquivar nuestros problemas históricos y estructurales más profundos, salvo que se mantenga el camino de la segmentación y el aislamiento. Este es el camino de la sorda confrontación entre un sector del país de alta productividad pero con pocas personas y efectos asociados a la economía internacional, y otro sector, ampliamente mayoritario, de baja productividad, pero aún así, concentrado en los débiles mercados internos y su frustración creciente. Es también, en términos de sectores, el reto exigente de recuperar el proceso frustrado desde la producción extractiva hacia la transformación productiva y la modernización de los servicios – imposible sin asumir los procesos previos – en un escenario con mayores asociaciones públicas y privadas con ventajas para ambos.

¹² Un elemento muy significativo y crucial en la superación de este abandono, son los institutos técnicos del Estado que tienen la obligación de producir técnicos agrícolas. Existen en casi todas las provincias y serían un punto neurálgico para introducir nuevos criterios en la definición de las carteras de cultivos, el control de la calidad de los suelos, la selección de semillas y plantones, el mejoramiento genético pecuario. Pero en la medida que casi todos carecen de laboratorios y de profesores no son capaces de generar el cambio.

3. Los recursos

Un país del cual se acepta que tiene alrededor de la mitad de su población en condición de pobreza, obviamente no tiene mayores recursos en explotación. En nuestro caso, felizmente, los recursos existen. La cadena del bienestar viene desde los recursos para producir, hacia el eje del Estado redistribuidor. En la dinámica económica mundial, los países con mayor producción tienen Estados más grandes, de mayor presencia económica y protección social más extendida – como en el ideal bismarckiano, contra todo riesgo, “desde antes del nacimiento hasta después de la muerte” – y por ejemplo, el seguro de ingresos mínimos del Estado benefactor europeo, elimina por definición la pobreza.

Los países subdesarrollados, en cambio, cuando tienen materias primas como el nuestro, sufren la escasez de capitales con las cuales ponerlas en mercado y sufren también desventajas en su capacidad negociadora para atraer capitales – cuando no se trata de subordinación y entreguismo – de tal manera que su condición de retraso se perpetúa. En periodos recientes, la ola globalizadora ha ido generando una competencia de sentido perverso, por la cual los países pugnaban en la atracción de capitales por la vía de bajos costos de mano de obra, exoneraciones tributarias, ausencia de participación estatal y nacional en general, controles débiles en materia de seguridad medioambiental, libertad absoluta para la movilidad de capitales, de tal manera que la atracción de inversiones podría eventualmente resultar en un fenómeno adverso o de muy escasos y discutibles beneficios. La mayor parte de países vienen tomando conciencia que esta no es una ruta apropiada hacia el desarrollo económico, y mucho menos hacia el desarrollo humano. La atracción de capitales debe cumplir algunos requisitos esenciales – en lo principal asegurar acumulación de recursos en el país - para que sea en realidad un acopio de posibilidades para las personas, antes que un beneficio exagerado de los inversores en detrimento del bienestar y el progreso humanos.

Para los sectores más pobres, la política social del Estado es parte esencial en la determinación de su calidad de vida. La amortiguación de riesgos, la infraestructura productiva, la educación y la salud, el aseguramiento de su consumo básico, dependen de la recaudación fiscal y de su gasto eficiente a través del presupuesto público. Vale decir, para los pobres la política fundamental es la fiscal, y en menor grado, solamente si tienen ahorros o son calificados para créditos, la política financiera. En términos agregados, el tercer componente es el acceso a los servicios con incidencia productiva – luz, agua, teléfonos en especial - que son fundamentales tanto para el estándar de vida de los hogares, como para el posible desempeño de sus iniciativas para obtener ingresos.

Tributos y gasto presupuestal

La primera constatación en el terreno de los recursos del Estado es que se gasta más de lo que se dispone por la recaudación fiscal – históricamente alrededor de un quinto de exceso – en una especie de déficit permanente, que se cubre con endeudamiento externo, y en los últimos años tanto interno como externo. Pagar deuda y endeudarse para hacerlo es una constante de la que no se ha salido en las últimas décadas, en las que sistemáticamente se reprograma hacia el futuro las deudas pendientes – con los costos que esto significa – y en ocasiones de bonanza relativa se paga por adelantado, pero no se deja de tomar nuevos créditos, porque los requerimientos sociales así lo exigen. En los momentos malos, se sacrifica la inversión pública – es decir, el desarrollo – para limitar la gestión al mantenimiento de los gastos de funcionamiento del Estado. Pero no cambia el esquema de pago y endeudamiento simultáneos como la base de la lógica presupuestal. Salir de este círculo viciado, o al menos disminuir de manera significativa el financiamiento externo de los presupuestos nacionales es una de las más preciadas metas que tendría que cumplir un proceso de desarrollo con mayor autonomía.

Cuadro 3.1: Indicadores fiscales, según departamento. 2005

Miles de nuevos soles

Departamento	Impuesto recaudado total (A) 1/.	Tributos internos			Tributos aduaneros	Presupuesto ejecutado total (B)	(A) / (B)
		Impuesto a la renta	A la producción y consumo	Otros ingresos			
PERÚ	39 723 121	11 187 531	14 034 894	2 818 102	11 682 594	45 278 092	87.73
Amazonas	5 456	4 180	399	877	-	300 787	1.81
Ancash	193 670	63 064	76 376	21 465	32 764	1 076 810	17.99
Apurímac	8 774	4 764	2 688	1 322	-	390 379	2.25
Arequipa	1 190 873	372 185	446 033	60 200	312 456	1 030 635	115.55
Ayacucho	18 033	9 086	6 207	2 740	-	608 933	2.96
Cajamarca	69 780	38 415	23 279	8 086	-	836 314	8.34
Cusco	250 133	167 603	58 422	23 656	451	949 168	26.35
Huancavelica	3 559	1 354	1 508	697	-	450 737	0.79
Huánuco	22 191	12 901	5 551	3 739	-	507 560	4.37
Ica	303 883	85 202	77 883	24 396	116 403	658 004	46.18
Junín	165 959	88 601	56 400	20 958	-	1 151 041	14.42
La Libertad	515 825	152 568	184 758	42 062	136 437	1 055 206	48.88
Lambayeque	150 609	59 754	73 477	17 116	262	847 028	17.78
Lima y Callao	34 800 278	9 709 513	12 533 994	2 490 622	10 066 150	30 274 617	114.95
Loreto	147 894	71 594	22 967	14 238	39 095	752 715	19.65
Madre de Dios	14 158	8 646	2 798	1 547	1 166	122 689	11.54
Moquegua	220 492	16 479	19 616	4 055	180 343	200 750	109.83
Pasco	16 959	5 954	9 152	1 853	-	332 067	5.11
Piura	793 384	142 893	220 830	35 493	394 167	1 011 508	78.44
Puno	131 010	24 992	26 825	11 638	67 555	864 059	15.16
San Martín	45 881	28 890	10 929	5 586	476	517 127	8.87
Tacna	417 368	42 442	55 112	12 921	306 893	309 548	134.83
Tumbes	45 849	6 579	9 993	2 568	26 709	226 129	20.28
Ucayali	191 102	69 872	109 697	10 267	1 266	428 489	44.60

1/. No incluye las contribuciones sociales ni las regalías mineras por no contar con una distribución departamental.

Fuente: Superintendencia Nacional de Administración Tributaria (SUNAT) - Nota Tributaria. Página web. Lima.

Elaboración: PNUD / Unidad del Informe sobre Desarrollo Humano. Perú

El segundo punto esencial, es que en la recaudación priman los impuestos a la producción y al consumo, así como los aduaneros (que igualmente se trasladan a los precios finales) frente a los de la renta, lo cual es también un mal endémico. Significa que la población soporta la parte más pesada de la tributación mientras las ganancias de las empresas o de las propias personas (en menor grado) no son las que financian el gasto del Estado. Tal circunstancia adversa, no se debe solamente a una situación injusta, sino también al propio hecho que no tengamos muchas empresas, menos aún nacionales. De tal manera, los objetivos de crecimiento resultan estar en la misma línea de política que los de la equidad: Se requiere unidad de esfuerzos públicos y privados tanto para ampliar las oportunidades empresariales como para hacer tributar a quienes más ganan.

El tercer punto está más ceñido a esta revisión. Y es que la recaudación de impuestos está distorsionada, principalmente, por su concentración en Lima, que acentúa el hecho real que existen

Gráfico 3.1.

Impuestos recaudados y el presupuesto ejecutado, según departamento. 2005

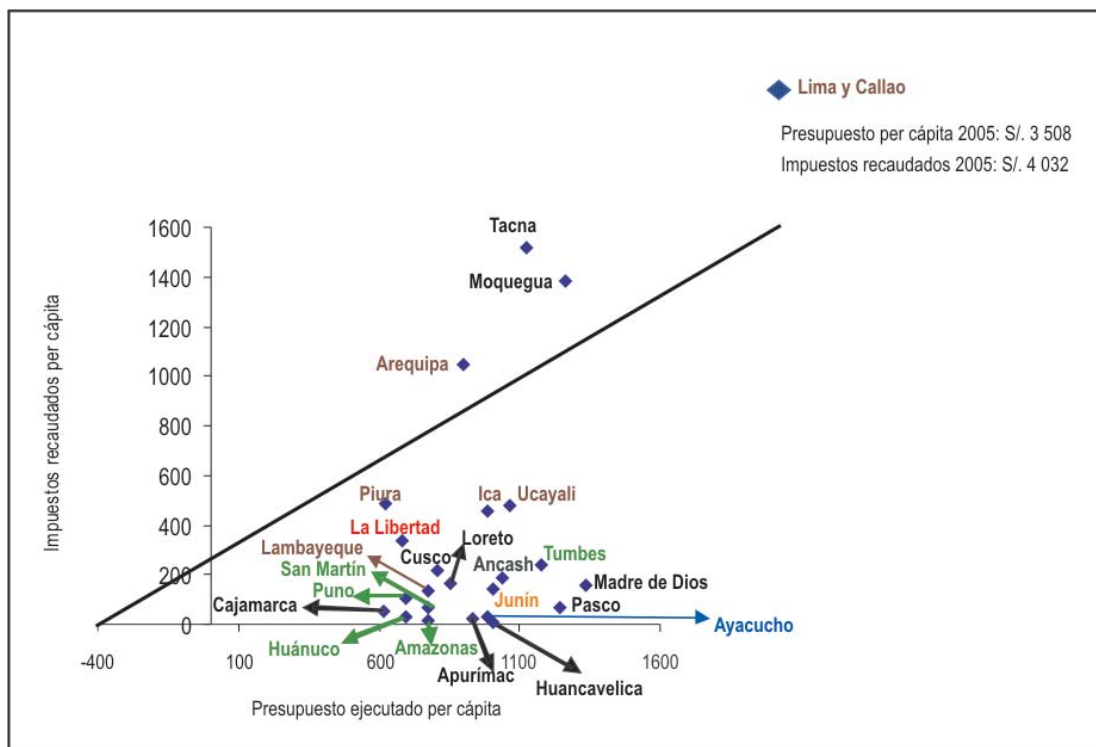

Nota: Los colores aluden a la principal actividad que se desarrolla en cada departamento, según el cuadro 2.3 del documento, sin incluir el sector Comercio y Servicio. Los departamentos de color verde son agrícolas; negro, mineros; marrón, manufactureros; azul, construcción; rojo, agrícola/manufactura y naranja, agrícola/minería.

pocos departamentos que puedan vivir de su propia producción, si éste fuera el caso¹³.

Fuera de Lima y Callao, solamente Tacna, Moquegua y Arequipa, tienen recaudaciones superiores a sus gasto presupuestal, por influencia minera o de la refinación de minerales, principalmente. Y está cerca de esta meta, Piura que recauda un 78 por ciento de su gasto. Existen extremos opuestos, como Huancavelica, Amazonas, Apurímac, Ayacucho y Huánuco que no llegan a recaudar ni el 5 por ciento de sus gastos, o Pasco, Cajamarca y San Martín que no llegan al 10 por ciento.

Estas últimas constataciones tienen implicancias importantes en el destino de la descentralización. Si bien se espera que la descentralización fiscal tenga para las regiones, el objetivo de llegar a esta posibilidad – la de la autosuficiencia fiscal – es imposible que este objetivo se logre para cada departamento, inclusive para horizontes temporales amplios, dada la escasez de recursos de varios de ellos. Esta circunstancia es la que fuerza, en esencia, la constitución de regiones, y plantea los problemas de demarcación que han afectado tanto los procesos descentralistas¹⁴.

¹³ Esto se produce paralelamente a una descentralización del gasto ejecutado desde Lima, que ha variado la composición nacional-regional-local, de una estructura porcentual 75.6 - 13.5 - 10.9 en el año 2000 hacia otra en el 2005 de 57.5 - 25.0 - 17.4 (descontando previamente gastos de Defensa, Relaciones Exteriores, deuda externa y otras instituciones de carácter nacional necesariamente centralizadas en la capital). Esta "descentralización del gasto" se debía sobre todo a la ejecución regional de planillas en salud y educación y a algunas transferencias de proyectos, más que a los propios presupuestos regionales. Sin embargo, la perspectiva descentralista tenderá a aumentar en función de los cánones de algunas regiones y de la transferencia de proyectos de inversión. (Ver el capítulo 3 del Informe sobre Desarrollo Humano Perú 2006. «Hacia una descentralización con ciudadanía», PNUD, Lima, 2006).

¹⁴ El tema de los cánones, es una muestra evidente de estos desajustes: Las rentas de estas fuentes amplían los recursos de algunas regiones de manera muy desigual, con el único argumento de la presencia de los recursos, que es una externalidad, no un mérito de la población.

Cuadro 3.2: Presupuesto ejecutado por sectores, según departamento, 2005

En miles nuevos soles

Departamento	Total			Gobierno			Social			Productivo			Justicia y Seguridad			Gobiernos Regionales		
	Monto	%	Per cápita	Monto	%	Per cápita	Monto	%	Per cápita	Monto	%	Per cápita	Monto	%	Per cápita	Monto	%	Per cápita
PERÚ	45 278 092	100.00	1 728	17 067 664	37.70	6.52	7 856 696	17.35	3.00	2 813 716	6.21	1.08	8 496 575	18.77	3.25	9 043 442	19.97	3.46
Amazonas	300 787	0.66	772	3 870	0.19	10	77 596	25.80	3.83	25 287	8.41	1.25	8 872	2.95	0.44	185 162	61.56	9.15
Ancash	1 076 810	2.38	1 036	114 300	10.61	1.03	252 891	23.49	2.29	161 716	15.02	1.46	27 025	2.51	0.24	520 878	48.37	4.71
Apurímac	390 379	0.86	932	6 885	1.76	0.64	86 436	22.14	8.00	53 100	13.60	4.92	8 052	2.06	0.75	235 906	60.43	21.84
Arequipa	1 030 635	2.28	903	227 353	22.06	1.20	158 398	15.37	0.84	41 917	4.07	0.22	40 617	3.94	0.21	562 349	54.56	2.97
Ayacucho	608 933	1.34	983	19 266	3.16	1.13	154 475	25.37	9.04	83 577	13.73	4.89	13 836	2.27	0.81	337 779	55.47	19.76
Cajamarca	836 314	1.85	615	19 359	2.31	0.21	158 406	18.94	1.71	79 046	9.45	0.85	17 701	2.12	0.19	561 802	67.18	6.07
Cusco	949 168	2.10	810	41 865	4.41	0.62	231 246	24.36	3.41	129 546	13.65	1.91	31 889	3.36	0.47	514 621	54.22	7.59
Huancavelica	450 737	1.00	1 008	35 035	7.77	2.22	89 543	19.87	5.67	54 102	12.00	3.42	5 561	1.23	0.35	266 496	59.12	16.87
Huánuco	507 560	1.12	694	39 727	7.83	1.02	123 683	24.37	3.16	37 422	7.37	0.96	21 493	4.23	0.55	285 235	56.20	7.29
Ica	658 004	1.45	989	165 255	25.11	1.79	90 123	13.70	0.98	39 196	5.96	0.42	23 070	3.51	0.25	340 359	51.73	3.69
Junín	1 151 041	2.54	1 003	247 677	21.52	2.71	127 616	11.09	1.40	173 394	15.06	1.90	31 675	2.75	0.35	570 678	49.58	6.25
La Libertad	1 055 206	2.33	685	235 334	22.30	1.59	130 604	12.38	0.88	48 924	4.64	0.33	33 054	3.13	0.22	607 291	57.55	4.11
Lambayeque	847 028	1.87	776	228 887	27.02	2.54	115 174	13.60	1.28	85 788	10.13	0.95	45 053	5.32	0.50	372 125	43.93	4.13
Lima	30 274 617	66.86	3 508	14 982 045	49.49	12.40	5 278 629	17.44	4.37	1 386 164	4.58	1.15	8 070 816	26.66	6.68	556 964	1.84	0.46
Loreto	752 715	1.66	851	18 817	2.50	0.24	124 171	16.50	1.58	17 341	2.30	0.22	10 422	1.38	0.13	581 964	77.32	7.40
Madre de Dios	122 689	0.27	333	1 811	1.48	0.15	26 883	21.91	2.18	12 225	9.96	0.99	6 699	5.46	0.54	75 071	61.19	6.08
Moquegua	200 750	0.44	1 260	29 701	14.79	0.66	10 051	5.01	0.22	10 802	5.38	0.24	7 166	3.57	0.16	143 031	71.25	3.16
Pasco	332 067	0.73	1 245	72 747	21.91	1.89	57 223	17.23	1.49	37 058	11.16	0.96	2 192	0.66	0.06	162 847	49.04	4.23
Piura	1 011 508	2.23	620	163 551	16.17	1.84	140 515	13.89	1.58	64 643	6.39	0.73	26 442	2.61	0.30	616 358	60.93	6.93
Puno	864 059	1.91	694	41 887	4.85	0.98	189 977	21.99	4.44	53 661	6.21	1.25	20 176	2.34	0.47	558 357	64.62	13.04
San Martín	517 127	1.14	772	8 435	1.63	0.23	84 862	16.41	2.30	41 224	7.97	1.12	16 621	3.21	0.45	365 986	70.77	9.92
Tacna	309 548	0.68	1 128	26 857	8.68	0.64	47 967	15.50	1.15	10 704	3.46	0.26	13 311	4.30	0.32	210 708	68.07	5.06
Tumbes	226 129	0.50	1 180	5 221	2.31	0.45	48 585	21.49	4.23	15 923	7.04	1.39	5 923	2.62	0.52	150 478	66.54	13.11
Ucayali	428 489	0.95	1 065	9 270	2.16	0.35	51 644	12.05	1.92	97 671	22.79	3.64	8 907	2.08	0.33	260 998	60.91	9.73
Exterior	375 792	0.83	-	322 509	85.82	-	-	-	-	53 283	14.18	-	-	-	-	-	-	-

Nota: 1. Para obtener el per cápita 2005 se ha utilizado la población censada 2005 más la población proyectada 2005 de los distritos de Pangoa y Mazamari.
 2. El sector gobierno incluye Economía y Finanzas, Presidencia del Consejo de Ministros, Relaciones Exteriores, Tribunal Constitucional, Congreso de la República, Consejo de la República, Consejo Nacional de la Magistratura, Jurado Nacional de Elecciones, Contraloría General y Defensoría del Pueblo y la RENIEC. El sector social incluye Educación, Salud, Mujer y Desarrollo, Vivienda, Construcción y Saneamiento. El sector productivo incluye Agricultura, Trabajo y Promoción del Empleo, Energía y Minas, Transporte y Comunicaciones, Comercio Exterior y Turismo, y Producción. El sector justicia y seguridad incluye Delictiva, Interior, Poder Judicial, Ministerio Público y Justicia.
 Fuente: Ministerio de Economía y Finanzas. Transparencia Económica - SIAP-SP. Consulta amigable. Página web. Febrero 2007.
 Elaboración: PNUD / Unidad del Informe sobre Desarrollo Humano. Perú

Se sabe que la distribución de recursos naturales es desigual, que también son desiguales las demarcaciones, y que se requiere una conformación regional que compense las inequidades y permita un desarrollo multisectorial y autonomía económica, aún cuando estén por resolverse los mecanismos de esta conformación regional. Pero es también insostenible la situación actual, en la medida que el presupuesto per cápita entre regiones, dada la diferencia de fuentes, los malos mecanismos distributivos, la variedad en el monto de inversiones y la insuficiencia de la planificación actual, muestra inequidades altas. Aún si se descuenta Lima y Callao que tienen un presupuesto per cápita de alrededor de 3,500 nuevos soles anuales en el 2005, que es poco más del doble del promedio nacional (1,728 nuevos soles), resulta que las disparidades pueden darse hasta en un rango de 2 a 1, entre departamentos con mayor y menor presupuesto per cápita.

En efecto, los departamentos de Madre de Dios, Moquegua, Pasco, Tumbes, Tacna, Ucayali, Ancash, Huancavelica y Junín, pertenecen al grupo donde se dispone de una media presupuestal por habitante superior a mil nuevos soles, que llega a los 1,333 en el caso de Madre de Dios. En cambio, los departamentos de Cajamarca, Piura, La Libertad, Huánuco y Puno se hallan en un rango de asignación presupuestal per cápita que va de los 615 a los 694 nuevos soles. Ni siquiera puede decirse que la asignación presupuestal sea compensatoria del conjunto del movimiento económico, puesto que se presentan departamentos pobres en ambos extremos de la distribución¹⁵.

¿Cómo gastan los departamentos sus magros recursos? Para apreciarlo es útil la desagregación de su presupuesto en función de los sectores productivos y en términos per cápita.

Lima es un caso singular, excepcional en el análisis presupuestal por la incidencia de muchas acciones de gobierno que se deben necesariamente ejecutar desde la capital, incidencia obligada que a la vez se confunde con las tendencias centralistas. Lima concentra los gastos del Gobierno Nacional y tiene una ínfima proporción de recursos en el rubro de gobiernos regionales, por el carácter – también singular – de su actual demarcación¹⁶. Igualmente, su gasto presupuestal en Justicia y Seguridad está muy ampliamente sobredimensionado por los gastos corrientes de la mayor parte del Sistema Judicial, de Defensa y de Seguridad Interior.

Todos los departamentos fuera de Lima, tienen mayor proporción de gasto per cápita – entre 50 y 70 por ciento aproximadamente - en el rubro de Gobierno Regional, de la misma manera que sus proporciones en gasto de Gobierno Nacional son mínimas, excepto en la capital. El gasto regional, incluye gastos corrientes (principalmente planillas) en salud y educación y algunos proyectos de inversión.

Los gastos de Justicia y Seguridad son tan amplios como el gasto a través del sector Social, pero están concentrados en Lima (incluyendo Callao). El gasto en el sector Social, no deja, sin embargo, de mostrar concentración en Lima – posiblemente también por cargas de gastos corrientes administrativos – sin llegar a los excesos del caso de la seguridad social. En rigor, exceptuando Lima, el gasto del sector Social debería ser una función de la cantidad de pobres o mejor aún, de

¹⁵ También debe tenerse en cuenta que se trata de una distribución en el marco de recursos escasos, lo que puede causar variaciones a partir de incrementos o reducciones de proyectos relativamente escasos. Fuera de Lima, el monto total de los presupuestos por departamento están en un rango que va de 122 a 1,100 millones de nuevos soles, montos que algunas inversiones significativas y los cánones pueden modificar sustancialmente, y de hecho así sucede. Indirectamente, este señalamiento debe contraponerse al recientemente extendido comentario de que «el problema en las regiones no es el dinero sino la falta de capacidad para gastarlo», que obvia falácicamente los enormes déficit sociales.

¹⁶ Como es conocido pero se debe remarcar, el problema de la demarcación tiene en el caso de Lima Metropolitana un sintomático ejemplo del absurdo político. Lima Metropolitana es para fines estadísticos la unión de las provincias de Lima y Callao, en razón de su contigüidad y de la necesidad de definir este conjunto como un único centro poblado. Al definirse los gobiernos regionales, la provincia del Callao - que es la décima parte en población y menos de la vigésima parte en área de la provincia de Lima – fue definida como región, por ser en la práctica el único lugar en el cual el gobierno vigente podía tener éxito electoral; la provincia de Lima, en cambio, la más poblada por mucho – más de la cuarta parte de la población peruana – no se le definió como región y se encargó las actividades de ese orden a una dependencia de la municipalidad provincial.

Gráfico 3.2
PIB corriente e impuestos recaudados, según departamento. 2005
(Millones de nuevos soles)

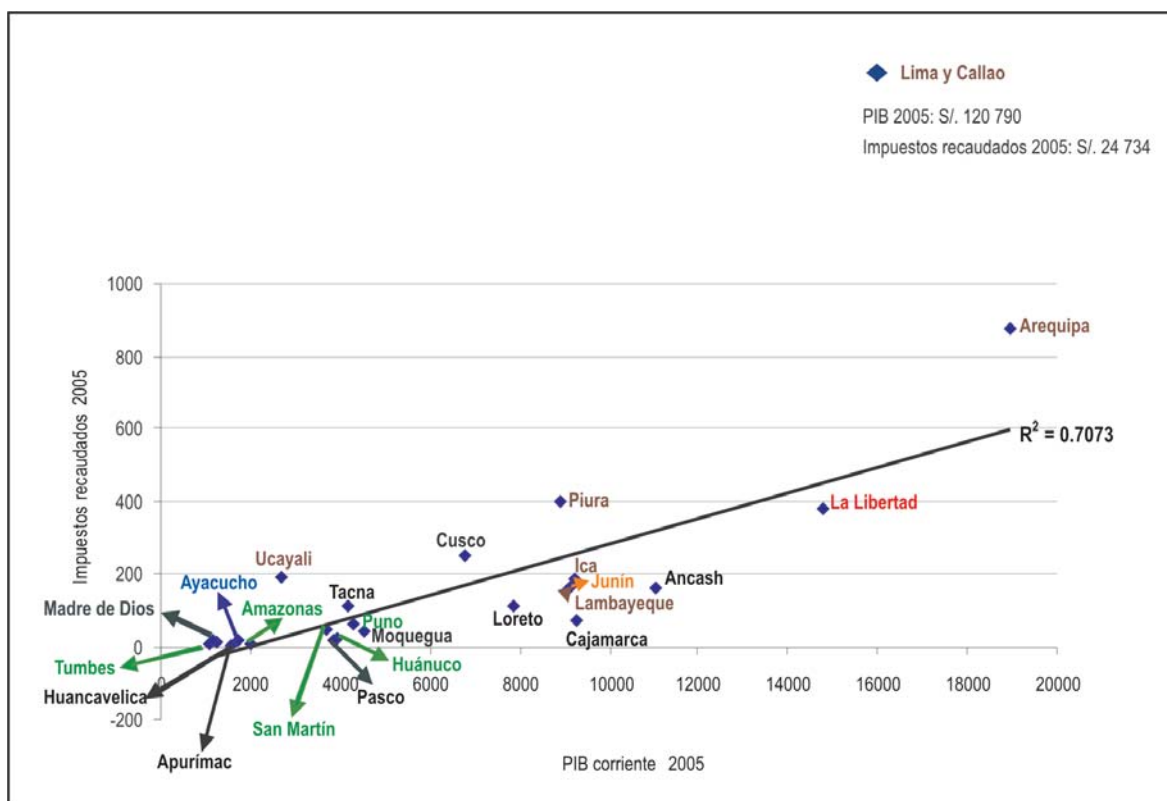

Nota: Los colores aluden a la principal actividad que se desarrolla en cada departamento, según el cuadro 2.3 del documento, sin incluir el sector Comercio y Servicios. Los departamentos de color verde son agrícolas; negro, mineros; marrón, manufactureros; azul, construcción; rojo, agricultura/manufactura y naranja, agricultura/minería.

la intensidad de la pobreza en los diferentes departamentos, pero no parece ser así. De manera descendente, los gastos per cápita más altos en sector Social se presentan en Madre de Dios, Tumbes, Ayacucho, Ancash, Pasco, Apurímac y Huancavelica, mientras que los valores per cápita más bajos son para Moquegua, La Libertad, Piura, Lambayeque y Junín. Es difícil establecer relaciones de equidad en esta distribución, pues hay departamentos muy pobres y con menor pobreza en ambos grupos. Lo que prima más bien, son posiblemente las transferencias de diverso tipo, que generan diferencias entre los departamentos debido a su impacto sobre niveles bajos de gasto. Lo propio puede decirse en el caso de los gastos per cápita del sector Productivo, los más bajos de todos, pero también centralizados y desiguales entre el resto de departamentos, sin mayores justificaciones de las diferencias.

¿Hay justicia redistributiva en la política fiscal? Es difícil de apreciar a partir de la recaudación y el gasto presupuestal, pues en ambos casos las estadísticas están perturbadas por la centralización administrativa privada y pública. Es posible que en el Estado y en el propio esfuerzo privado se estén dando tendencias que intentan combatir la desigualdad territorial, pero ello debe contrastarse con los capitales naturales, físicos, sociales y humanos disponibles para lograr el desarrollo.

El gráfico siguiente muestra para el año 2005 una correspondencia casi perfecta entre el valor del PIB y el de la recaudación. Ambos pueden estar concentrados y de hecho lo están, pero además se cumple la regla de que si se produce más se paga más impuestos – en especial porque la recaudación y la propia producción depende mucho de la cantidad de personas - y que la concentración o derivación de recursos hacia Lima es casi proporcional en los departamentos.

Los departamentos de mayor población tienen mayor producción y aportan más en impuestos, es el mensaje principal de este cuadro; el segundo mensaje es que la derivación o centralización de impuestos hacia Lima es proporcional al tamaño de los departamentos, que es a su vez mayor cuanto mayor es el poder económico.

Un cuadro final que presentamos sobre el tema describe las correspondencias entre el crecimiento productivo y el crecimiento de la recaudación. Si las recaudaciones son funciones de la producción en un periodo de once años que tiene ciclos de auge y depresión, esto debería llevar necesariamente a una creciente concentración. Lo que el gráfico muestra, sin embargo, es casi una independencia entre la tasa de crecimiento de ambas variables, es decir, la ausencia de relación entre la dinámica económica y la tributaria. Puede haber crecimientos del producto sin correlato con los impuestos, como en el caso de los departamentos en los que la minería tiene producción importante y contratos de estabilidad tributaria que reducen su aporte fiscal. Otros departamentos son relativamente lentos en su crecimiento mientras que la administración tributaria progresa en la ampliación de la base contributiva. Por el reducido tamaño de las economías departamentales, sucede también que inversiones relativamente significativas (obras públicas como construcción de carreteras, proyectos de irrigación, riego, hidroeléctricas) generan cambios productivos no necesariamente seguidos por la expansión de los tributos. Finalmente hay que volver a recordar los problemas de nuestras cuentas nacionales y la viabilidad del propio producto interno, sustancialmente afectado por la economía informal.

Gráfico 3.3
Dinámica de los departamentos por el impuesto recaudado y el PIB corriente
(Tasas de crecimiento 1995 - 2005)

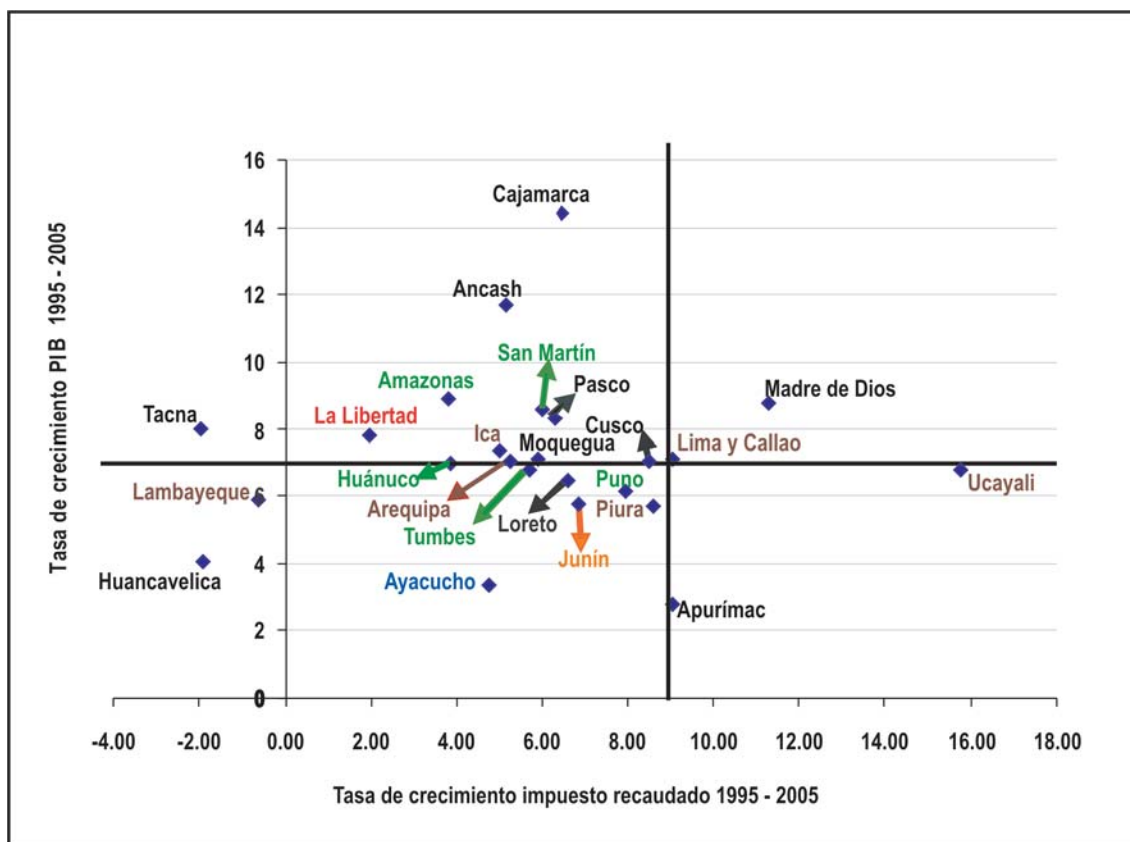

Nota: Los colores aluden a la principal actividad que se desarrolla en cada departamento, según el cuadro 2.3 del documento, sin incluir el sector Comercio y Servicios. Los departamentos de color verde son agrícolas; negro, mineros; marrón, manufactureros; azul, construcción; rojo, agricultura/manufactura y naranja, agricultura/minería.

Cuadro 3.3: Indicadores financieros de la Banca Múltiple, según departamento. 2005

Total (moneda nacional + moneda extranjera)

Miles de nuevos soles

Departamento	Crédito directo				Depósito				(A)/(B) %	Profundización financiera	
	Banca múltiple (A)	% del sistema financiero 1/	% crédito por departamento	Per cápita	Banca múltiple (B)	% del sistema financiero 1/	% depósito por departamento	Per cápita		Crédito directo	Depósito
PERÚ	42 093 871	92.11	100.00	1 606	52 916 720	94.01	100.00	2 019	79.55	16.09	20.23
Amazonas	7 903	67.85	0.02	20	30 283	70.92	0.06	78	26.10	0.39	1.50
Ancash	422 877	80.67	1.00	407	451 002	80.09	0.85	434	93.76	3.82	4.08
Apurímac	6 615	17.53	0.02	16	39 726	44.32	0.08	95	16.65	0.61	3.68
Arequipa	1 044 346	69.82	2.48	915	1 286 306	79.13	2.43	1 128	81.19	5.51	6.79
Ayacucho	35 051	47.34	0.08	57	80 168	71.78	0.15	129	43.72	2.05	4.69
Cajamarca	168 964	65.51	0.40	124	442 102	69.40	0.84	325	38.22	1.83	4.78
Cusco	270 451	50.78	0.64	231	588 202	72.49	1.11	502	45.98	3.99	8.67
Huancavelica	2 380	20.15	0.01	5	22 886	62.95	0.04	51	10.40	0.15	1.45
Huánuco	81 791	86.24	0.19	112	101 981	72.72	0.19	140	80.20	2.09	2.61
Ica	536 582	75.76	1.27	806	390 218	65.27	0.74	586	137.51	5.82	4.23
Junín	324 275	57.73	0.77	283	415 948	67.20	0.79	363	77.96	3.55	4.56
La Libertad	1 061 023	73.15	2.52	689	886 808	71.36	1.68	576	119.65	7.18	6.00
Lambayeque	744 077	83.33	1.77	682	438 664	68.46	0.83	402	169.62	8.25	4.86
Lima y Callao	35 531 335	98.08	84.41	4 117	45 687 607	99.12	86.34	5 294	77.77	29.42	37.82
Loreto	258 657	80.14	0.61	293	256 039	77.27	0.48	290	101.02	3.29	3.26
Madre de Dios	4 136	17.56	0.01	45	28 091	32.59	0.05	305	14.72	0.33	2.27
Moquegua	90 929	69.97	0.22	571	242 976	82.40	0.46	1 525	37.42	2.01	5.37
Pasco	33 474	79.22	0.08	125	67 860	82.52	0.13	254	49.33	0.87	1.76
Piura	716 530	57.89	1.70	439	550 007	60.94	1.04	337	130.28	8.05	6.18
Puno	154 125	69.58	0.37	124	208 323	60.45	0.39	167	73.98	3.60	4.86
San Martín	176 524	70.97	0.42	263	108 286	47.58	0.20	162	163.02	4.78	2.93
Tacna	189 638	61.29	0.45	691	306 584	78.08	0.58	1 117	61.85	4.55	7.36
Tumbes	77 736	70.88	0.18	405	65 198	46.92	0.12	340	119.23	6.77	5.68
Ucayali	154 454	90.08	0.37	384	221 457	92.09	0.42	550	69.74	5.76	8.25
Sucursales en el exterior	1 582 389	-	-	-	2 804 286	-	-	-	-	-	-
TOTAL	43 676 260	-	-	-	55 721 006	-	-	-	-	-	-

Notas: Para obtener el per cápita se ha utilizado la población censada 2005 más la población proyectada del mismo año de los distritos de Pangoa y Mazamari.

1/ Incluye los créditos directos y depósitos de la banca múltiple, CMAC, CRAC y EDPYMES.

Fuentes: Página web Superintendencia de Banca y Seguro.

Instituto Nacional de Estadística e Informática (INEI)

Elaboración: PNUD / Unidad del Informe sobre Desarrollo Humano. Perú

Los fondos financieros privados

Además del capital de sus presupuestos, los departamentos cuentan con la posibilidad de las inversiones privadas, tanto empresariales como familiares, que pueden apreciarse en las estadísticas del sistema bancario. Las mismas contrastan los depósitos o ahorros con las colocaciones o préstamos, que generalmente financian inversiones.

El monto del capital en el sistema financiero es de un orden bastante similar al del presupuesto público. Bien podría decirse que en el país se maneja un presupuesto público y otro privado, aunque las fuentes son diferentes – en el primer caso los impuestos, en el segundo los ahorros –

y los destinos también. El presupuesto público destina un margen – actualmente de alrededor de un quinto del total – a inversiones y todas ellas tienen un fin social en el sentido del beneficio general, a veces inmediato y en otros casos diferido, como en las grandes obras de infraestructura. En el sistema bancario, las colocaciones privadas financian usualmente beneficios privados (inversiones hipotecarias y de consumo) pero también, a través de las empresas, beneficios en empleo o acceso a bienes y servicios.

La estadística financiera adolece de males similares a la presupuestal. Sus valores verdaderos quedan desvirtuados por la concentración administrativa de las empresas en Lima, lo cual exacerba el centralismo. Casi 85 por ciento de las colocaciones bancarias residen en la banca limeña, que en cierta forma significa que la centralización privada es aún mayor que la pública.

Al contrario del sector público, en cambio, el sector financiero es superavitario, es decir, tiene mayores depósitos que créditos, en una proporción similar – pero de sentido inverso - a la relación entre los impuestos recaudados y los gastos del sector público.

Continuando con el paralelismo, sucede que en la distribución de colocaciones – como en el gasto público – no se dan en la misma medida las compensaciones como en el presupuesto estatal. En el sector financiero privado los créditos siguen a los depósitos, y donde no «residen» depósitos escasearán los créditos o colocaciones. Esto desde luego, debilita aún más la situación de los departamentos más pobres.

Sin embargo, la relación no es estrictamente lineal: algunos departamentos tienen – en términos per cápita - más créditos que depósitos, es decir, son usufructuarios del sistema financiero. Es el caso de toda la costa norte y de Ica. Otros, en cambio, principalmente cuando contienen explotaciones mineras o petroleras, tienen márgenes amplios a favor de sus depósitos; Arequipa, Tacna y Moquegua, Cajamarca y Ucayali. Lima, es también un caso importante – largamente el mayor en montos – de los departamentos que tienen una ventaja de los depósitos frente a las colocaciones.

Los departamentos de menor desarrollo tienen menor profundización financiera; es decir, lo que tengan de movimiento económico pasa muy marginalmente por los bancos y se mantiene en los niveles de economías domésticas e informales. Hay muy pocos ahorros o depósitos y menos todavía créditos, por lo que aparecen, en estos niveles ínfimos departamentos pobres como si estuvieran en la situación ventajosa de tener «activos» bancarios no movilizados. En términos per cápita, en el departamento de Huancavelica hay 51 nuevos soles de depósitos contra 5 de créditos en la banca múltiple (bancos y cajas), en Amazonas 78 contra 20, en Apurímac 95 contra 16, y en Ayacucho 129 contra 57.

La infraestructura física

El desarrollo de los pueblos, cada vez con mayor intensidad, requiere de infraestructura física para que se concrete. Las vías de comunicaciones, la disponibilidad de agua y electricidad, para mencionar lo básico, permiten tanto la generación y articulación de mercados, como estimulan el desarrollo humano de las personas, las familias y las comunidades.

Siguiendo un curso tradicional, la mayor parte de la infraestructura para el desarrollo se edifica a partir de las inversiones del Estado, que destina los escasos márgenes disponibles después de descontar las deudas y el gasto corriente (remuneraciones y gastos de operación) para estos fines. Como hemos señalado, en casi todas las ocasiones este margen para inversiones se financia con nuevos empréstitos, con lo cual la cadena del endeudamiento se prolonga; incluso, hay ocasiones, en las que dada la crisis financiera estatal, se debe sacrificar la inversión pública, como ha sucedido en la crisis financiera reciente de inicios del presente siglo. En el camino hacia un

Cuadro 3.4:**Inversión pública ejecutada por el gobierno central, según departamento. 1990 - 2006**

Dólares corrientes

Departamento	1990 - 1995		1996 - 2000		2001 - 2005		2006	
	Inversión total	Per cápita promedio anual	Inversión total	Per cápita promedio anual	Inversión total	Per cápita promedio anual	Inversión total	Per cápita promedio anual
PERÚ	2 480 510 511	18	4 268 757 501	34	5 231 448 386	39	1 359 166 616	48
Amazonas	44 078 942	21	70 989 737	36	91 440 104	42	32 104 263	71
Ancash	107 464 752	18	191 858 379	37	267 479 279	48	91 983 123	79
Apurímac	50 116 678	21	81 770 371	39	202 076 452	86	33 496 727	68
Arequipa	170 351 243	31	220 471 523	43	184 694 233	33	37 508 498	33
Ayacucho	107 540 522	35	195 538 313	74	186 512 802	66	55 088 702	94
Cajamarca	74 153 757	10	136 045 105	20	247 638 019	33	87 701 552	56
Cusco	83 820 610	13	162 747 109	29	265 834 952	43	87 215 192	69
Huancavelica	46 002 736	19	77 045 236	36	149 377 818	66	50 488 071	107
Huánuco	41 200 612	10	87 143 437	23	102 381 802	25	25 868 098	30
Ica	42 908 370	13	131 707 132	42	45 780 398	13	17 713 288	24
Junín	58 884 930	9	146 881 019	25	214 596 403	34	44 984 865	35
La Libertad	388 588 841	51	418 907 707	59	136 477 563	18	30 972 132	19
Lambayeque	40 728 098	7	152 182 300	29	94 215 803	17	25 364 435	22
Lima y Callao	518 958 216	12	974 338 005	25	1 787 814 666	41	306 551 231	34
Loreto	64 001 434	15	139 511 077	33	170 885 624	37	38 623 160	41
Madre de Dios 1/	21 358 103	53	34 881 762	88	42 730 715	84	27 821 451	256
Moquegua 2/	32 556 700	42	176 070 885	247	53 077 948	66	23 807 849	141
Pasco	25 782 854	18	31 181 823	25	77 579 974	57	51 143 346	178
Piura	215 011 700	26	289 015 769	38	241 689 753	29	80 492 996	47
Puno	66 032 026	10	228 028 236	39	209 227 819	33	43 889 907	33
San Martín	96 898 736	29	126 957 459	37	171 275 546	45	47 347 297	59
Tacna	79 111 117	60	59 493 642	46	73 212 979	48	25 535 203	80
Tumbes	49 118 554	53	72 222 637	79	60 639 146	59	24 986 799	115
Ucayali	55 840 981	29	63 768 836	32	154 808 590	67	68 478 430	145

Nota: La fuente de la inversión pública de 1990 a 2000 es el Ex Ministerio de la Presidencia y comprendía los programas: CTARs, ENACE, FONAVI, FONCODES, INADE, INFES, MINISTERIO DE LA PRESIDENCIA, SEDAPAL, Banco de Materiales. La fuente de la inversión pública de 2001 - 2006 es la base de datos de proyectos públicos del MEF.

1/ Madre de Dios recibió más de 90 millones de soles de los cuales el 68% se destinaron a la mejora y construcción de carreteras, caminos, puente, etc. Dado que es el departamento con menor población (101 mil habitantes) el monto de inversión pública por persona es más alto.

2/ A partir de 1993, el gobierno le transfirió a Moquegua recursos a través de INADE por el proyecto Pasto Grande, dándose en el año 1996 la más importante transferencia que significó el 96% de los recursos ejecutados por inversión pública en dicho departamento.

Fuentes: Ministerio de la Presidencia - Oficina de Estadística, Informática y Sistema de Información Gerencial. Transparencia Económica - Base de datos de los proyectos de inversión pública. Ministerio de Economía y Finanzas (MEF). Página web. Anuario Estadístico Perú en Números. Varios años. Instituto Cuánto S.A. Lima

Elaboración: PNUD/ Unidad del Informe sobre Desarrollo Humano. Perú

mayor financiamiento tienen cada vez mayor vigencia las alianzas del sector público con el privado para poner a disposición de la población algunos de estos bienes y servicios, en tanto los contratos respectivos sean razonablemente atractivos para el inversor y protejan a la vez los intereses nacionales.

El déficit en infraestructura del Perú, como todo país pobre, es muy alto, alejado de su disponibilidad de recursos. Cuando se aprecian los gastos del gobierno central destinados a compensar estas ausencias en los departamentos se nota que el comportamiento es casi arbitrario, dado que algunos proyectos relativamente importantes y necesarios en departamentos pequeños en

población, tienen efectos per cápita significativos y producen saltos en la serie, como en el caso muy notorio de Moquegua en el periodo 1996-2000 y de Madre de Dios en el 2006.

Para un mejor detalle de los cambios de la inversión pública del gobierno central ejecutada – en términos per cápita y en dólares corrientes – en los departamentos desde 1990 en adelante¹⁷ se presenta el cuadro adjunto. Se trata de un periodo de baja inversión, especialmente por las crisis financieras de fines del siglo recientemente pasado y comienzos del actual. Se notará que, implícitamente, los funcionarios del Ministerio de Economía y Finanzas (MEF) tratan de distribuir equitativamente los recursos entre algunos periodos y otros, pero que esto no es fácil, especialmente por su propia escasez, que causa variaciones porcentuales notorias a pesar de sus montos muy alejados de las necesidades departamentales y nacionales; y en general, por el hecho que los propios proyectos tienen dimensiones muy variadas. El resultado es de alta desigualdad entre los departamentos.

Dentro de la frugalidad de recursos, hay departamentos que han sido tratados con muy poca atención por el gobierno central en este periodo, como le ha sucedido a Lambayeque, Huánuco, Ica, Junín, Puno y al propio departamento de Lima, mientras algunos departamentos de poca población aparecen como si tuvieran mucha atención en términos per cápita, como sucede con Madre de Dios, Moquegua y Tumbes.

En teoría, estas inequidades deberían compensarse con la distribución de los fondos regionales y comunales, así como los derivados de cánones y regalías, y en mucha menor medida, significativa solamente para el puerto del Callao y su gobierno regional, rentas aduaneras. Se trata de volúmenes potenciales de inversión que acumulados equivalen o superan la inversión del gobierno central. Sin embargo, estas fuentes tienen fórmulas de distribución que no han tenido criterios uniformes – ni siquiera racionales en términos per cápita – y que más bien tienden a acentuar las diferencias internas¹⁸. Para completar esta visión, sin embargo, deberían tenerse muy presentes también las inversiones privadas, si bien estas se dirigen hacia la producción misma, antes que a su infraestructura, excepto algunas concesiones, especialmente de energía y viales.

Electricidad y agua: insumos básicos

Para vivir - atendiendo de manera directa a los seres humanos en sus comodidades esenciales - y para mejorar su nivel de vida a través de las posibilidades productivas, la electricidad y el agua son recursos fundamentales. Ambos deben procesarse para su utilización, implicando inversiones importantes. Por esta razón, como en el conjunto de los recursos nacionales, la localización de las fuentes no tiene mayormente relación con los destinos de uso, especialmente por la participación de las unidades productivas como consumidores de importancia.

Para la electricidad, por ejemplo, Huancavelica, el mayor productor de energía eléctrica, es un departamento con bajo consumo per cápita de electricidad y con apenas dos tercios de sus viviendas con acceso a este servicio en los hogares. En general, la red de electrificación se hace más costosa en la medida que se aleja de las fuentes (en la sierra y selva, principalmente), y sobre todo, en la medida en que se encuentre dispersa la población, encareciendo el tendido de redes y alejándolas de sus posibilidades comerciales. La medida política casi natural frente a este reto sería el subsidio cruzado, es decir, el leve encarecimiento de las tarifas más urbanas y concentradas para favorecer la disponibilidad de electricidad en las zonas alejadas y rurales, pero ha sido una medida de débil aplicación, generalmente

¹⁷ Hay que tener la salvedad que un periodo de 17 años es relativamente corto para el análisis de inversiones, teniendo en cuenta los plazos de maduración de los proyectos y las depreciaciones de infraestructura, que pueden durar décadas. Pero es también complejo ampliar los plazos por las necesidades de correcciones monetarias. En este caso, debe tenerse en cuenta la depreciación del dólar de los últimos tres o cuatro años.

¹⁸ Ver sobre este punto el Informe sobre el Desarrollo Humano Perú 2006. «Hacia una descentralización con ciudadanía», PNUD, Lima 2006, especialmente el capítulo 6.

Cuadro 3.5: Algunos indicadores de electricidad y agua, según departamento

Departamento	Electricidad 2006				Agua 2003		
	Potencia instalada (Mw)	Producción (Gw.h)	Consumo de energía per cápita (kW.h /hab.)	Grado de electrificación (% de hab que reciben energía eléctrica)	Número de empresas prestadoras	Producción de agua potable (miles de m3 / año)	Volumen de consumo medido (miles de m3 / año)
PERÚ	6 201	25 510	823	78.7	45	1194 399	424 078
Amazonas	17	39	63	55.7	3	4 659	811
Ancash	393	1 680	1 280	79.3	2	40 128	6 486
Apurímac 1/	10	34	126	66.8	2	4 899	1 972
Arequipa	433	884	1 056	96.4	1	58 528	24 890
Ayacucho	7	15	98	75.2	1	16 931	4 672
Cajamarca	195	680	334	38.2	2	11 484	4 675
Callao	384	1 943	1 638	99.4	-	-	-
Cuzco	146	808	555	68.2	3	26 672	9 623
Huancavelica	1 020	6 789	364	68.1	1	2 287	692
Huánuco	17	34	152	44.3	1	15 040	5 328
Ica	105	174	2 099	88.3	4	42 373	3 253
Junín	427	2 194	895	86.5	3	18 354	2 389
La Libertad	176	210	605	77.0	1	43 424	13 820
Lambayeque	75	101	361	86.4	1	49 114	5 140
Lima y Callao 2/	1 144	4 185	1 242	99.2	5	693 553	308 076
Loreto	193	691	779	48.9	1	25 224	4 685
Madre de Dios	7	23	223	63.5	1	2 511	1 293
Moquegua	434	1 368	9 761	86.9	2	10 644	2 744
Pasco	162	347	1 805	70.6	1	S.I.	S.I.
Piura	327	765	423	72.1	1	61 768	8 602
Puno	149	790	207	70.6	4	14 609	3 281
San Martín	42	116	169	51.3	2	17 018	4 362
Tacna	62	196	511	97.6	1	14 624	6 774
Tumbes	26	64	530	85.9	1	12 294	510
Ucayali	246.66	1380.42	353.2	67.5	1	8 262	-

Notas: 1/ Sólo se tiene información de una empresa, EMUSAP Abancay S.A. No hay información de la empresa EPS EMSAP Chanka.

2/ Falta información de una empresa en Lima provincia.

Fuentes: SUNASS - Página web. Ministerio de Energía y Minas.

Elaboración: PNUD / Unidad del Informe sobre Desarrollo Humano. Perú

sólo al interior de las ciudades urbanas, contribuyendo así a la persistencia de las inequidades. Otra opción, como el uso de energías alternativas, tiene todavía problemas técnicos y de costos, pero no deja de ser válida hacia el mediano y largo plazo, especialmente en zonas alejadas.

Por estas contrariedades geográficas, demográficas y de políticas de Estado, los porcentajes más bajos de viviendas con electricidad (ver el cuadro 4.3 en la Sección B), se encuentran en Cajamarca (35.3%), Huánuco (38%), Loreto (48.5%), San Martín (50.2%) y Amazonas (55%), mientras que los porcentajes mayores al 90 por ciento pertenecen a Lima y Callao, Tacna y Arequipa. Debido a la presencia industrial y la baja población, el consumo más alto de kilowatios per cápita es de Moquegua y le siguen Ica, Pasco, Callao y Lima; esta última ve disminuido su monto per cápita, a pesar de la concentración industrial, por su elevada población.

Para el agua se dan similares fenómenos, pero la emergencia es creciente para el caso de las poblaciones costeras, especialmente para Lima Metropolitana, que es un enorme consumidor – casi tres cuartos del total

nacional- y productor de casi el 60 por ciento del agua total, a partir de que los ríos se originan en las alturas andinas. El progreso de la agricultura costeña, también presiona en el mismo sentido de ampliación de la demanda. El calentamiento global, la contaminación de los ríos y el despilfarro en el uso doméstico y en malas técnicas de riego, configuran el complemento de los cuadros de escasez de agua dulce. Aún si se mejoraran las tasas que controlan el consumo – crecimiento de la población urbana, menor despilfarro, control de la contaminación - se prevé una escasez aguda en décadas próximas en un grupo de países en situación crítica, entre los que se encuentra el Perú.

La solución no es, para el caso, solamente un mayor procesamiento de agua potable, pues la demanda es creciente para una oferta natural limitada. Posiblemente, tendrá que añadirse una importante inversión y abaratamiento de la desalinización del agua de mar, que no se ve por ahora proyectada, mientras las disputas entre departamentos se hacen cada vez más patentes.

Los recursos humanos

El recurso fundamental, sin embargo, es el recurso humano. Es a través de la salud, la educación, el trabajo (y sus colaterales alimenticios, de salubridad, de iniciativas creadoras), que se debería medir realmente el desarrollo, según lo postula de manera sostenida el PNUD. Y no es secreto tampoco – por el contrario, es un lugar común – que los indicadores de los países subdesarrollados, y por ende del Perú, son deficitarios en todos estos aspectos.

En lo referente a la salud, aunque ha habido un incremento sostenido de la cobertura, puede apreciarse en términos de infraestructura por cada 10,000 habitantes, enormes desigualdades entre los departamentos, en implementación física y de recursos humanos. Es cierto que en este aspecto tienen también influencia las dificultades geográficas y de concentración poblacional, pero también lo es, que estas variables se hallan muy lejos de justificar las mayores carencias de atención en los departamentos de sierra y selva respecto a la costa o la capital de la república, que se comprueban en los principales indicadores de resultado en materia de salud poblacional¹⁹. Así, aún cuando se sabe que las mortalidades infantiles peruanas, han descendido rápidamente en los últimos años (precisamente por partir de niveles altos), se tiene aún un problema respecto de su nivel (las mortalidades infantiles peruanas son superiores, por ejemplo, a las de Ecuador, Paraguay o República Dominicana), pero en especial, estamos ante un problema muy drástico de desigualdad interna por compensar.

El problema de la desigualdad sería más grave si no existiera en el Perú un importante servicio de voluntariado profesional, lo que sugiere que las necesidades mayores son todavía de infraestructura en las áreas más alejadas y dispersas, donde la mortalidad infantil todavía tiene infamantes tasas de más de 100 por mil, fallecen uno de cada diez niños durante el primer año de vida: Cuzco y Huancavelica, o Huánuco y Apurímac se aproximan a ese nivel.

Lo que se dice de la mortalidad infantil es ratificado por la desnutrición crónica, medida hacia el año 2000, que en el Perú tenía entonces un nivel de 25.4 %, descendente con respecto a los años posteriores a los shocks de sueldos y salarios de 1988 y 1990, en los que el promedio nacional de desnutrición crónica llegó a afectar a la mitad de la población infantil y a las tres cuartas partes en los departamentos más pobres y las áreas rurales. Un cuarto de niños con desnutrición crónica, sin embargo, es aún un nivel muy elevado y costoso en términos del futuro nacional, con mayor razón si la tasa puede superar el 40 por ciento, en casos como los de Apurímac, Cajamarca, Cusco, Huancavelica y Huánuco, todos ellos en la sierra peruana.

¹⁹ Para graficar esta situación, se puede hacer referencia a la diferencia entre las mortalidades infantiles del 20% más rico y el 20% más pobre, entre los países de ingreso medio, entre los cuales se encuentra el Perú, según PNUD. La desigualdad peruana entre ambas tasas es de 14 contra 64 por mil (una mortalidad cuatro veces y media mayor para los pobres) y es la distancia más amplia entre 33 países de todas las regiones que se comparan. También lo deben ser en el mundo, puesto que entre países de ingreso bajo o de ingreso alto, las diferencias tienden a ser menores. (Ver PNUD, Informe sobre Desarrollo Humano 2006. «Más allá de la escasez: Poder, pobreza y la crisis mundial del agua», ediciones Mundi-Prensa, Madrid 2006).

Cuadro 3.6: Indicadores de salud y calidad educativa, según departamento.

Departamento	Niñez 2000		Profesionales y establecimientos (tasa x 10,000 habitantes)			Educación 2004			
	Tasa de mortalidad infantil en niños < 5 años (Niños por cada 1,000 nacidos vivos)	Tasa de desnutrición crónica en niños menores de 5 años	Médicos 2004	Enfermeras 2004	Hospitales 2005	% de alumnos de 6to grado con desempeño suficiente en comunicación	% de alumnos de 6to grado con desempeño suficiente en matemáticas	% de alumnos de 5to año con desempeño suficiente en comunicación	% de alumnos de 5to año con desempeño suficiente en matemáticas
PERÚ	60	25,4	15.0	8.4	0.2	12.1	7.9	9.8	2.9
Amazonas	69	36,0	2.8	1.7	0.1	3.7	1.1	6.8	0.3
Ancash	72	34,5	5.0	3.6	0.2	11.7	6.9	6.6	3.2
Apurímac	93	43,0	2.1	6.7	0.2	1.2	0.7	3.2	1.4
Arequipa	58	12,3	29.8	24.2	0.2	20.0	15.0	13.7	3.4
Ayacucho	68	33,6	4.8	10.7	0.2	5.3	2.6	8.2	3.0
Cajamarca	69	42,8	2.6	3.5	0.1	4.8	3.8	4.5	1.2
Callao	-	-	17.3	8.4	0.1	20.9	9.0	14.8	3.3
Cusco	108	43,2	8.3	9.4	0.1	3.0	1.8	6.6	2.4
Huancavelica	108	53,4	2.7	1.5	0.0	4.1	4.1	5.9	2.3
Huánuco	93	42,8	2.7	10.3	0.1	6.8	1.6	4.2	1.9
Ica	32	12,1	22.3	15.8	0.2	14.2	10.3	6.4	0.8
Junín	62	31,3	6.3	6.1	0.1	7.0	7.1	8.9	4.6
La Libertad	60	27,9	13.4	9.6	0.2	15.6	9.9	12.4	2.3
Lambayeque	47	23,6	10.6	11.0	0.1	13.2	8.9	11.6	3.8
Lima	27	8,3	30.6	9.7	0.2	21.6	15.0	13.2	4.2
Loreto	79	32,4	5.5	5.8	0.1	2.0	0.4	5.5	0.7
Madre de Dios	40	18,7	9.2	11.0	0.3	11.2	3.0	5.1	0.0
Moquegua	33	9,3	10.7	8.6	0.3	19.1	13.1	17.7	3.8
Pasco	78	26,4	5.6	8.8	0.4	8.3	9.1	6.8	3.9
Piura	54	24,1	6.3	2.0	0.2	8.9	4.9	8.1	2.6
Puno	85	29,7	4.4	4.4	0.1	6.8	4.4	1.6	0.4
San Martín	70	19,9	2.6	2.3	0.2	8.1	3.5	7.7	0.0
Tacna	34	5,4	14.1	16.0	0.2	23.9	15.1	21.3	6.5
Tumbes	47	12,9	5.4	4.7	0.1	5.0	2.9	6.9	1.2
Ucayali	80	33,6	3.4	9.3	0.1	4.6	0.8	3.7	0.9

Fuente: Anuario Estadístico Perú en Números 2006. Instituto Cuánto S.A. Lima
Unidad de Estadística del Ministerio de Educación.
Elaboración: PNUD / Unidad del Informe sobre Desarrollo Humano. Perú

En cuanto a la educación, que en su versión pública atiende el 85 por ciento de requerimientos nacionales, se conocen evoluciones favorables de cobertura, pero la mayor parte de críticas actuales se centran en las deficiencias de calidad. El pobre desempeño de la educación peruana tiene sus explicaciones esenciales en la pobreza de recursos que históricamente se han dedicado al sector, secularmente abandonado y a su desatención política²⁰.

Si se aprecia el resultado educativo en términos de las pruebas realizadas en 2004 a los alumnos de los últimos grados de primaria y secundaria, en matemática y comunicación, el resultado es

²⁰ Es muy frecuentemente citado el hecho que en el Acuerdo Nacional se ha fijado la meta de aumentar sucesivamente medio punto del PIB al presupuesto del sector educación hasta llegar a equivaler al 6 por ciento del PIB nacional, meta que ha sido incumplida sucesivamente. Vale la pena señalar, sin embargo, que por haber sido formulada como cociente, la meta es ingenua: el indicador crece con las caídas del PIB si el presupuesto educativo se mantiene o decrece menos; y decrece cuando el PIB aumenta, si el presupuesto educativo, aunque se eleve, crece menos que el PIB. El Consejo Nacional de Educación, indica por su parte que en el Perú el gasto anual promedio por alumno es de 352 USD, mientras el promedio de la región latinoamericana es de 800 USD.

Cuadro 3.7: Indicadores laborales, según departamento. 2005

Departamento	% PEA ocupada	% PEA ocupada con empleo adecuado	% PEA con educación superior	% PEA ocupada en el sector secundario	Ingreso Promedio mensual N.S.	Mediana del ingreso mensual N.S.
PERÚ	95.0	44.6	21.8	12.8	564	262
Amazonas	98.8	41.7	9.3	6.1	275	135
Ancash	96.4	37.9	15.2	11.5	387	165
Apurímac	99.0	55.5	11.3	3.0	224	84
Arequipa	92.1	41.2	35.8	14.0	535	338
Ayacucho	98.1	28.2	10.6	4.9	209	78
Cajamarca	99.1	42.5	8.5	9.7	234	78
Callao	89.9	58.9	31.7	22.3	827	624
Cusco	96.9	31.8	13.7	9.1	261	113
Huancavelica	98.8	29.6	7.6	1.5	150	45
Huánuco	96.9	21.5	11.8	5.5	219	90
Ica	95.7	45.9	30.8	15.1	663	400
Junín	96.5	38.4	20.5	10.5	405	197
La Libertad	95.9	39.5	20.6	12.2	451	241
Lambayeque	92.5	35.6	20.3	12.8	424	259
Lima	92.1	59.0	33.1	20.1	1 084	609
Loreto	97.4	44.8	13.2	8.7	316	164
Madre de Dios	97.2	48.5	18.1	5.7	629	458
Moquegua	92.2	48.2	32.1	10.7	661	357
Pasco	92.8	32.5	18.6	5.5	349	155
Piura	94.5	44.4	14.5	8.8	357	195
Puno	98.7	31.9	13.3	9.3	197	77
San Martín	97.6	38.5	13.2	7.1	329	193
Tacna	94.7	48.0	29.9	9.7	803	379
Tumbes	96.0	49.6	19.6	12.2	649	421
Ucayali	96.6	46.5	17.9	12.9	458	251

Fuente: Encuesta Nacional de Hogares 2005. INEI. Lima
Elaboración: PNUD / Unidad del Informe sobre Desarrollo Humano. Perú.

impresionantemente adverso. En el caso más exigente, el de matemática en el quinto de secundaria, el porcentaje de alumnos con desempeño suficiente (aprobatorio) es 2.9 por ciento a nivel nacional, o lo que es lo mismo el 97.1 por ciento de alumnos fue desaprobado. Más aún, puede ser nulo como en Madre de Dios y San Martín (ningún alumno aprobó la prueba), o de valores menores al uno por ciento (como en Amazonas, Puno, Ica, Loreto y Ucayali), mientras el valor más alto es el de 6.5 por ciento de aprobados, que se da en Tacna, y simplemente significa que la mejor performance es de 93.5 de desaprobados²¹. En el caso menos desfavorable, el de las pruebas de comunicación (comprensión de lectura) para el último grado de la educación primaria, los resultados continúan siendo desastrosos: 88

²¹ Es llamativo el hecho que en el rango de las puntuaciones extremadamente bajas, se sitúan todos los departamentos de la selva. Es obvio que no puede interpretarse como un menor rendimiento regional que pueda atribuirse a diferencias étnicas o geográficas, sino más bien a otra manifestación del abandono oficial de esta región, que «disputa» las cifras altas de pobreza con la región de la sierra.

Gráfico 3.4
Relación directa entre la educación y el ingreso, según departamento. 2005

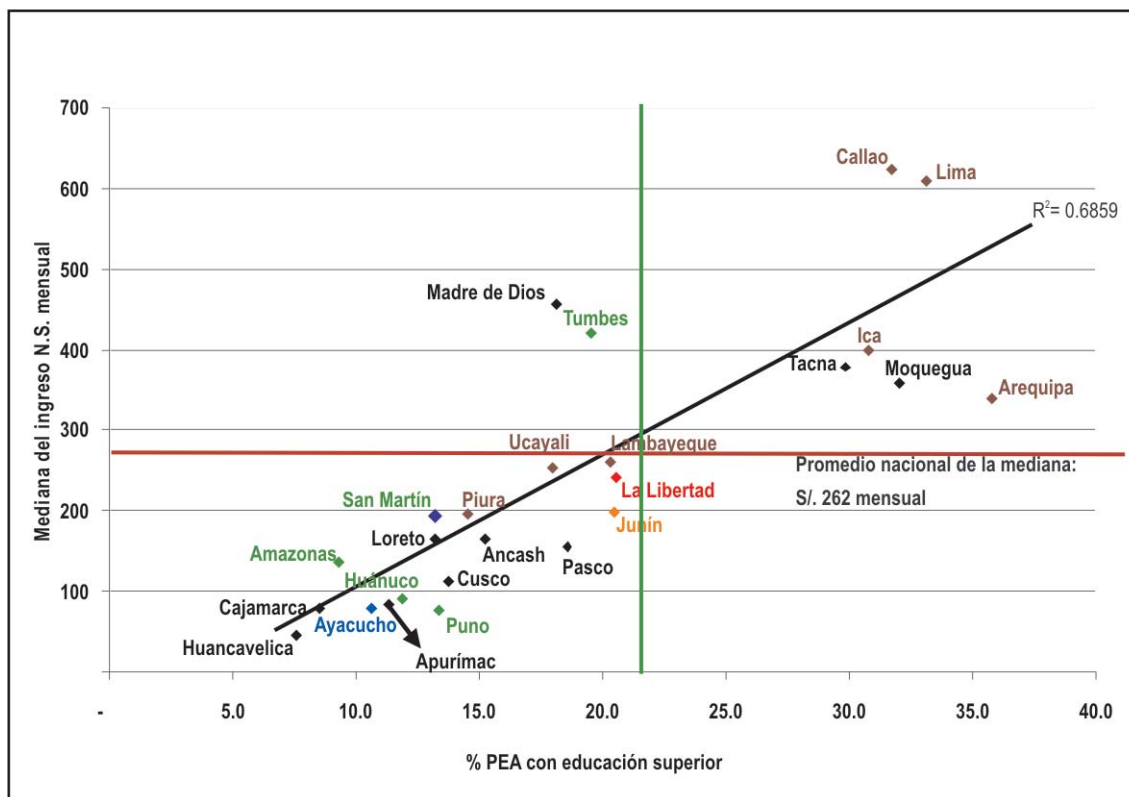

Nota: Los colores aluden a la principal actividad que se desarrolla en cada departamento, según el cuadro 2.3 del documento, sin incluir el sector Comercio y Servicios. Los departamentos de color verde son agrícolas; negro, mineros; marrón, manufactureros; azul, construcción; rojo, agricultura/manufactura y naranja, agricultura/minería.

por ciento de alumnos desapruban, los valores varían entre los extremos de casi 99 por ciento (Apurímac) y 76 por ciento (Tacna) de desaprobados²².

Con estas cifras, aún si se les diera una acepción solamente referencial, las diferencias inter departamentales pasan a un segundo plano, ante la contundencia de un generalizado rendimiento muy bajo. El significado práctico de esta situación – unida a los altos valores de la desnutrición crónica – es que no solamente nos encontramos ante las deficiencias del sistema educativo derivadas de su ausencia ancestral de recursos, sino ante todo ante un panorama muy dificultoso para la productividad del trabajo en el futuro nacional. En otros términos, el país no está solamente en deuda con la educación actual, sino que debe también reconvertir su mano de obra y prever muy seriamente la extensión de la educación en el propio trabajo, si quiere tener una base competitiva en sus fundamentos productivos.

Esto lleva la lectura hacia el campo del trabajo, como fuente esencial del bienestar individual y familiar, y de la competitividad internacional del país. Como es también de dominio público, el problema esencial del trabajo en el Perú, como en la mayor parte de la región latinoamericana – pero con mayor gravedad y en niveles más desfavorables – es la reducida escala productiva; vale decir la escasez de capitales frente a la abundancia de oferta poblacional. Este trasfondo estructural, histórico, determina la proliferación del trabajo independiente y familiar tanto campesino como urbano, y la informalización creciente del empleo, con su secuela de baja productividad y bajos salarios.

²² Puede aducirse que las pruebas eran extremadamente exigentes o que el indicador no refleja la realidad si la inmensa mayoría de desaprobados estuvieron cerca de aprobar. Lo cierto es que otras evaluaciones similares tienen resultados en la misma dirección, que es la de muy malos resultados en el proceso educativo nacional. Exámenes recientes a los maestros (Marzo 2008) tiene resultados igualmente descalificadores, o bien, muestran también inadecuación de las pruebas.

Contemplando el conjunto de la población económicamente activa – es decir con una primera mirada inclusiva, no urbana - encontramos que a nivel nacional el desempleo es del 5 por ciento (95 por ciento de la población económicamente activa está ocupada) debido a la influencia rural, en donde en el trabajo independiente agropecuario son poco frecuentes los periodos de búsqueda de empleo, mientras que a su vez los ingresos monetarios bajos se manifiestan en reducidas tasas de empleo adecuado (por el peso del subempleo por ingresos).

Un indicador significativo de las deficiencias nacionales es la baja proporción de empleo en el sector secundario, el de la industria y la construcción, que a nivel nacional ocupa solamente el 12.8 por ciento del total de personas ocupadas, incluyendo en este porcentaje una mayoritaria proporción de empleo artesanal, y de trabajo independiente. La sierra sur, y buena parte de la selva, por ejemplo, prácticamente no tienen industria fabril, y aún en Lima, el sector secundario apenas llega al 20 por ciento.

Los trabajadores peruanos son de bajos ingresos en promedio, como que son también de baja educación, especialmente en el campo y en el sector informal urbano. El reducido empleo «moderno» – asalariados de empresas medianas y grandes, trabajadores del Estado e independientes profesionales - que se aduce para justificar los bajos salarios, es de apenas la quinta o sexta parte del total de la ocupación.

La mediana del ingreso mensual por trabajo era en el 2005, en el país, de 262 nuevos soles, lo que equivale a afirmar que el 50 por ciento de los trabajadores ganaba alrededor de 80 dólares de ese momento. Podemos tomar como referencia, el hecho que 60 dólares es la línea de pobreza del Banco Mundial, la cual en dólares de poder adquisitivo comparable se equiparaba a la mediana nacional²³. Los bajos ingresos son, sin embargo, no solamente un reflejo de bajas capacidades productivas, sino también de inequidades de poder, en la medida que son insostenibles. En una interpretación más amplia, son expresión clara de las deficiencias no solamente económicas del subdesarrollo, sino también de la incompetencia de los liderazgos políticos.

También en este terreno pueden apreciarse los atrasos seculares y las relativas ventajas favorables de Lima. Este departamento tiene un ingreso medio laboral del orden del doble del promedio nacional, pero del triple si se compara el ingreso limeño con el resto de departamentos. Si las comparaciones se hacen entre medianas, resulta que la mediana de ingreso laboral de Lima es más del cuádruplo que la mediana del resto de departamentos, y de hecho los 609 soles de esta mediana están sumamente alejados de los de Huancavelica, Ayacucho, Cajamarca, Apurímac, Puno o Huánuco, que fluctúan entre los 45 y 90 soles del año 2005. Solamente la independencia del interior del país respecto del mercado, el autosostenimiento y la ausencia de intercambio monetario – es decir, el atraso histórico - hacen posible la sostenibilidad de estas cifras.

4. La vía política-democrática y la inequidad

Este breve recorrido sobre las principales variables de la realidad económica y social muestra un escenario tradicionalmente desigual, que reclama urgente cambio, y nos sitúa en el mundo del

²³ Un trabajo reciente, cuestiona este nivel de la línea e indica que debería estar alrededor de los 3 dólares diarios para la mayoría de países subdesarrollados, pues es en ese nivel donde pueden comenzar a producirse efectos benéficos del ingreso sobre el bienestar y llama a este rango (entre 2.9 y 3.7 dólares por día persona), el de línea ética de pobreza, que sería para nuestro caso cercano a los 120 dólares peruanos por mes persona al día con lo cual se incluiría al menos al 80 por ciento de peruanos, desde luego, si se acepta una concepción monetaria de la pobreza. (Ver la reseña del documento de Peter Edward, «The ethical poverty line: A moral definition of absolute poverty», en la revista del PNUD, Poverty in Focus de diciembre del 2006, Brasilia, Brasil. www.undp-povertycentre.org).

subdesarrollo. Sin embargo, ese no es tal vez el tema principal. El tema principal debiera ser si nuestras capacidades se desplegarán hacia un cambio positivo, favorable al desarrollo humano.

Dicho cambio debe partir de la política, como instrumento de conocimiento de la realidad y de participación en su modificación, a través de la organización y el convencimiento social. El estudio de la política y sus retos es por eso fundamental.

La democracia y la política en los departamentos

A fines del año 2005, el PNUD realizó en el país una encuesta sobre el tema de la democracia y la política nacionales, de amplia cobertura - más de 11 mil entrevistados de 18 o más años en las áreas urbanas y rurales de todos los departamentos – que tuvo importantes hallazgos relacionados con la geografía política del país²⁴.

La primera constatación de una lectura departamental es que la democracia no «reside», en el sentido de encontrarse más asentada – conocida y apreciada – en determinadas regiones, como en el caso de las categorías de ingreso o educación. La proporción nacional de quienes afirmaron de primera intención tener conocimiento del significado de la democracia y además mucho interés en ella, es de solamente 38.6 por ciento. Puede ser más alta en Pasco (55%) o en Lima (52%), como en Arequipa, San Martín o Callao, donde la proporción supera el 40 por ciento. Y en sentido contrario, el conocimiento e interés es bajo – menor al 20 por ciento- en Ayacucho, Cajamarca y Huancavelica, en la sierra, pero también – menor a un tercio del total – en departamentos como Ica, Moquegua y Tacna, todos de la costa.

La atención hacia la política nacional aparenta ser una función directa de los ingresos de las familias, un bien superior destinado a las personas de mayores recursos materiales, y como en todos los departamentos hay pobres y ricos, esta distribución determina el conocimiento y defensa de la democracia. Pero el mismo estudio muestra además, que las poblaciones y personas más pobres, los pueblos alejados, la mano de obra secundaria, despliegan su propia política y participación, menos oficiales o de menores repercusiones nacionales, pero también más comunal y barrial, más al alcance de su poder de decisión real. Luego, la definición de la política – y la propia democracia en sus acepciones más amplias - está más cerca de ser un bien universal, con manifestaciones diferentes en sociedades diferentes, y ser incluso, una necesidad, una función vital, no por ser social y colectiva, menos importante.

Más de la mitad de personas en el Perú conversan de política con su entorno familiar o amical, con frecuencia regular (21.1%), o poco (35.1%) y hasta hay un 5 por ciento que conversan bastante. No parece mucho, y posiblemente hablen más de deportes o moda. Pero estas cifras, cuando se ven en los departamentos dicen más, o al menos preguntan ¿Por qué casi 80 por ciento de la población de Huancavelica de 18 o más años no habla de política con sus allegados, pero esa proporción en Junín no supera el 20 por ciento? ¿Por qué en Cusco 8.3 por ciento de los pobladores hablan mucho de política, mientras que en Ayacucho y Loreto dicha proporción es de solamente 0.8 por ciento?²⁵

Se pueden apreciar otras dimensiones del tema democrático, como el autoritarismo reflejado por el ejercicio del castigo físico de los padres. Han sufrido esa experiencia proporciones tan altas como 77% en caso de Huancavelica ó 59% en Ucayali, 60% en San Martín, 54% en Loreto, Cajamarca y Amazonas, y 52% en Ayacucho. En Huancavelica, Ucayali, y Cajamarca los afectados estaban ampliamente en desacuerdo con esta actitud del padre; en cambio, en San Martín y en Amazonas estaban de acuerdo, y en Loreto y Ayacucho, el margen entre la opinión adversa y

²⁴ Ver PNUD, «La democracia en el Perú. El mensaje de las cifras», Lima, 2006.

²⁵ INEI, Encuesta Nacional de Hogares, ENAHO, 2005.

Cuadro 4.1: Algunas opiniones sobre democracia, política y expectativas personales, según departamento. 2005

Departamento	Si alguien le preguntara ¿Qué es la democracia? Tengo idea y me interesa mucho	Frecuencia con que la población de 18 años conversa sobre política en su entorno (familia o amigos) 2004					Si usted no cumplía una orden de su padre o quien lo criaba: Le pegaba y le obligaba a cumplir ¿Estaba usted de acuerdo con la actitud de su padre?			La violencia es necesaria para hacer respetar a la autoridad	Si tuviera la oportunidad me iría al extranjero
		Bastante	Más o menos	Poco	Nada	No sabe	Si	No	total		
							Si	Si			
Total de 18 a más años	38.6	5.1	21.1	35.1	37.0	1.8	14.5	21.7	36.2	29.4	61.0
Amazonas	20.6	3.8	24.8	16.7	54.1	0.5	32.4	21.5	54.0	22.3	29.5
Ancash	31.1	2.4	10.2	44.0	41.3	2.1	14.8	36.8	51.6	26.2	50.3
Apurímac	36.4	3.5	11.4	27.1	51.2	6.7	14.4	29.8	44.2	26.2	50.5
Arequipa	45.6	5.5	28.5	34.1	31.0	1.0	10.0	22.3	32.3	26.0	57.4
Ayacucho	16.2	0.8	32.1	26.5	32.7	7.9	28.5	23.7	52.2	29.6	35.3
Cajamarca	17.9	1.8	17.1	47.8	29.6	3.7	16.9	37.3	54.2	19.0	45.0
Callao	47.3	-	-	-	-	-	6.3	15.6	21.9	26.3	68.8
Cusco	35.3	8.3	20.4	34.2	36.1	0.9	8.5	24.5	33.0	45.1	60.0
Huancavelica	12.8	1.3	10.0	8.8	74.8	5.0	17.6	59.9	77.4	55.9	42.9
Huánuco	28.0	2.9	17.3	32.4	40.4	7.0	33.6	10.3	43.8	50.8	60.6
Ica	32.4	3.4	32.8	42.2	21.4	0.2	13.0	18.4	31.4	29.9	61.8
Junín	24.3	4.2	29.4	47.8	17.1	1.5	4.6	21.4	26.0	38.9	73.4
La Libertad	37.1	4.9	19.5	26.5	48.4	0.6	25.2	15.8	41.0	35.1	60.7
Lambayeque	36.4	2.3	20.5	44.0	33.2	0.0	22.4	9.9	32.4	29.9	74.5
Lima	51.6	7.9	21.9	34.8	34.8	0.6	8.8	15.1	23.9	25.2	69.1
Loreto	32.1	0.8	13.1	51.4	34.3	0.5	26.3	28.1	54.5	35.6	70.4
Madre de Dios	34.2	4.1	20.9	33.0	41.1	0.9	12.0	38.8	50.9	42.9	74.8
Moquegua	32.0	6.0	20.0	23.7	50.0	0.3	8.6	21.2	29.7	28.2	51.8
Pasco	55.0	7.5	25.1	33.3	33.4	0.7	5.0	33.7	38.7	21.6	57.0
Piura	33.0	4.5	15.9	24.5	53.6	1.4	20.5	19.2	39.7	24.8	52.1
Puno	35.4	5.4	15.0	32.1	41.1	6.4	10.5	33.8	44.3	36.9	50.4
San Martín	45.1	5.0	40.7	27.3	25.6	1.3	31.1	28.8	60.0	17.8	62.5
Tacna	29.4	1.9	20.7	39.0	38.0	0.4	6.4	27.1	33.5	29.2	41.0
Tumbes	35.2	2.3	14.8	40.1	42.7	0.0	25.2	11.7	36.9	25.2	60.7
Ucayali	21.5	5.3	23.3	36.0	33.4	2.0	17.3	41.8	59.0	36.7	54.6

Fuente: PNUD - Perú. La Democracia en el Perú: El mensaje de las cifras 2005. Lima.

Perú Compendio Estadístico 2006. INEI. Lima

Elaboración: PNUD / Unidad del Informe sobre Desarrollo Humano. Perú.

favorable, era estrecho a favor de la primera opción. En los departamentos de la costa, ahora en proporciones más uniformes, la frecuencia del castigo físico paterno era minoritaria.

En el caso de las tomas de posición extrema, también se encuentran muestras de diversidad. Mientras que en el promedio nacional solamente 7.7% de electores pensaban que la única manera de cambiar al Perú era por métodos violentos, ese porcentaje era en Tumbes de 26.4. Si en el país solamente 10.2 % creía que su localidad es una desgracia que no cambiaría nunca, ese porcentaje era de 25 por ciento para el Cusco (¡!) pero solamente 1.5% para San Martín. 53.4% de electores en Huánuco opinaron que era muy difícil que ellos progresen; en cambio, en el caso del Cusco esa proporción es solamente de 2.2%. Otro dato: 75% de entrevistados en Lambayeque o Madre de Dios declararon que se irían al extranjero si tuvieran la oportunidad de hacerlo, mientras que dijeron lo mismo solamente 30 por ciento de Amazonas y 35 por ciento de Ayacucho, a pesar de su pobreza.

Cuadro 4.2: Tipo de pobreza por habitantes y porcentaje, según departamento. 2006

Departamento	Total habitantes	Pobreza total		Pobreza no extrema		Pobreza extrema	
		Habitantes	%	Habitantes	%	Habitantes	%
PERÚ	26 207 970	11 662 547	44.5	9 784 877	28.4	1 877 670	16.1
Amazonas	389 700	230 313	59.1	184 250	39.1	46 063	20.0
Ancash	1 039 415	436 554	42.0	345 751	21.2	90 803	20.8
Apurímac	418 882	313 324	74.8	188 934	35.1	124 390	39.7
Arequipa	1 140 810	298 892	26.2	288 730	22.8	10 162	3.4
Ayacucho	619 338	485 561	78.4	285 024	37.1	200 537	41.3
Cajamarca	1 359 023	867 057	63.8	615 610	34.8	251 446	29.0
Cusco	1 171 503	584 580	49.9	451 296	27.1	133 284	22.8
Huancavelica	447 054	396 537	88.7	109 841	16.4	286 696	72.3
Huánuco	730 871	545 230	74.6	280 248	26.0	264 982	48.6
Ica	665 592	158 411	23.8	156 352	22.5	2 059	1.3
Junín	1 147 324	572 515	49.9	478 050	33.4	94 465	16.5
La Libertad	1 539 774	715 995	46.5	585 684	28.3	130 311	18.2
Lambayeque	1 091 535	448 621	41.1	406 002	31.6	42 619	9.5
Lima y Callao	8 630 004	2 166 131	25.1	2 135 805	23.7	30 326	1.4
Loreto	884 144	586 187	66.3	387 470	32.4	198 718	33.9
Madre de Dios	92 024	20 061	21.8	19 199	17.5	863	4.3
Moquegua	159 306	43 491	27.3	41 794	23.4	1 696	3.9
Pasco	266 764	189 936	71.2	131 056	40.2	58 880	31.0
Piura	1 630 772	880 617	54.0	765 256	40.9	115 361	13.1
Puno	1 245 508	950 323	76.3	554 988	34.7	395 334	41.6
San Martín	669 973	363 795	54.3	301 223	37.1	62 573	17.2
Tacna	274 496	54 350	19.8	52 557	16.5	1 794	3.3
Tumbes	191 713	30 291	15.8	30 169	15.4	121	0.4
Ucayali	402 445	217 320	54.0	167 771	31.2	49 549	22.8

Fuente: Informe Técnico. Medición de la pobreza 2004, 2005 y 2006. Instituto Nacional de Estadística e Informática (INEI). Lima
Elaboración: PNUD / Unidad del Informe sobre Desarrollo Humano. Perú

La conclusión esencial es que las actitudes y opiniones políticas de las personas, excepto que se correspondan con rasgos culturales muy arraigados, no tienen localización geográfica o identidad territorial. En cambio, como pudo verse en el análisis de la Encuesta PNUD sobre la democracia del 2005, tienen asociación muy estrecha con los ingresos y la educación de las familias y con el tamaño de los centros poblados donde residen puesto que la urbanización es concomitante con la modernización, incluso cultural. En la medida que en los departamentos hay diferencias en la distribución de estas variables, además de la propia tradicionalidad o modernidad, se producen estos resultados sumamente variados, que son a la vez parte de la explicación de la volubilidad de las votaciones, de los vuelcos súbitos de la popularidad de las autoridades elegidas, y también de los mayores grados de riesgo político social en algunos departamentos, especialmente los de mayor atraso económico, pero a la vez los más desesperanzados y proclives a la protesta violenta. El camino de la construcción política, es todavía incierto y tiene amplios espacios esperando por la adquisición de una ciudadanía real.

Cuadro 4.3: Coeficiente de Integración económica regional, según departamento. 2001 y 2005

Departamentos	Coeficiente de integración económica 2005	Coeficiente de integración económica 2001	Integración laboral (% PEA ocupada asalariada)		Integración financiera (Colocaciones/PI B)		Integración física (% ruta asfaltada)		Integración eléctrica (coeficiente de electrificación)		Tele-integración (2002) (% de viviendas con teléfono fijo)	
			2005	2001	2005	2001	2005	2001	2005	2001	2005	2001
PERU	0.418	0.423	34.66	37.21	16.09	19.59	14.10	13.04	76.30	74.90	30.96	25.64
Amazonas	0.214	0.231	23.28	31.03	0.39	0.64	8.36	8.72	55.00	54.00	5.93	3.62
Ancash	0.310	0.303	30.71	30.11	3.82	7.38	15.53	12.32	63.30	61.80	17.91	14.47
Apurímac	0.233	0.207	20.36	20.54	0.61	0.60	10.85	5.35	66.10	61.00	4.79	4.21
Arequipa	0.444	0.464	43.33	44.60	5.51	10.06	16.30	16.63	95.30	94.50	30.47	29.77
Ayacucho	0.224	0.225	18.91	21.60	2.05	0.97	3.89	4.16	68.70	66.30	6.47	7.36
Cajamarca	0.160	0.164	16.21	21.51	1.83	0.94	7.14	8.47	35.30	32.80	7.66	4.50
Cusco	0.258	0.251	20.24	21.55	3.99	3.37	7.80	8.42	68.10	64.10	12.88	12.08
Huancavelica	0.196	0.161	14.39	14.11	0.15	0.01	5.49	5.68	66.90	50.50	2.22	1.63
Huánuco	0.171	0.168	16.29	17.15	2.09	1.63	9.33	9.83	38.00	36.90	6.84	5.26
Ica	0.505	0.493	48.07	49.50	5.82	8.64	40.08	37.43	88.20	83.30	26.73	21.56
Junín	0.339	0.331	33.21	34.26	3.55	3.24	9.05	9.13	84.40	84.30	17.81	12.80
La Libertad	0.377	0.352	34.33	34.02	7.18	7.45	14.36	11.69	74.30	73.40	30.06	22.17
Lambayeque	0.507	0.484	41.10	45.84	8.25	7.97	44.70	40.34	86.40	85.70	27.98	17.20
Lima	0.658	0.658	50.26	51.88	29.42	34.17	24.21	24.33	99.20	98.20	64.42	53.77
Loreto	0.238	0.225	22.80	30.46	3.29	3.95	9.36	2.08	48.50	48.30	17.95	9.79
Madre de Dios	0.244	0.255	32.28	37.39	0.33	0.26	0.79	0.75	62.40	62.40	11.68	10.23
Moquegua	0.408	0.395	42.23	40.52	2.01	2.86	24.02	18.28	86.80	85.80	18.63	21.94
Pasco	0.251	0.232	30.91	31.09	0.87	0.74	4.31	4.20	66.60	59.40	6.62	4.76
Piura	0.334	0.322	28.90	31.82	8.05	7.63	20.18	19.52	61.60	61.60	19.21	10.88
Puno	0.252	0.213	19.68	21.68	3.60	1.86	17.65	11.85	60.20	49.00	5.05	5.74
San Martín	0.266	0.254	27.44	32.81	4.78	4.02	14.63	10.31	50.20	49.70	12.97	7.57
Tacna	0.424	0.433	42.23	41.32	4.55	3.84	15.69	18.45	97.60	97.20	22.54	25.99
Tumbes	0.415	0.391	37.95	37.47	6.77	1.85	24.16	27.08	85.90	85.90	19.21	13.76
Ucayali	0.281	0.303	32.61	36.13	5.76	4.75	0.78	11.65	62.40	63.00	18.70	10.62

Fuente: Encuesta Nacional de Hogares actualizada 2005. INEI. Página web de la Superintendencia de Banca y Seguros (SBS) - Estadísticas. SBS. Ministerio de Transporte y Comunicaciones - Dirección General de Caminos y Telecomunicaciones. Ministerio de Energía y Minas - Dirección General de Electricidad.
Elaboración: PNUD / Unidad del Informe sobre Desarrollo Humano. Perú.

Desigualdad y desintegración. Los problemas de fondo

La constante de este breve examen es la desigualdad. La geografía con sus asignaciones materiales y la historia con sus asignaciones económicas y políticas, han generado una intensa desigualdad interna, de amplio carácter secular.

Las razones para superar el atraso y la inequidad no son solamente de sentido común o de justificación social, sino también – principalmente – de eficiencia. El desarrollo debe ajustar en su camino las brechas de ingresos y de atención de necesidades básicas, con el aporte público y privado, porque la segregación y exclusión, además de significar una pérdida sustancial de recursos humanos y ser un factor de inoperancia de las políticas favorables al progreso, constituyen un riesgo social, que igualmente retarda la acción de las inversiones y las políticas de atención social.

La acción del desarrollo humano es precisamente actuar en sentido contrario a las desigualdades, promoviendo a la vez mayores niveles productivos y acumulación en los países, acercando a las

personas a través de la igualación de sus oportunidades. Con este objetivo, es que se impulsan las medidas dirigidas hacia la equidad, en todos los terrenos de la política.

En el Perú, la desigualdad manifestada por las cifras de pobreza, es más profunda – con altas cifras de pobreza extrema - y resistente al cambio en el área rural, pero es allí donde es menor en cantidad de personas. En el área urbana, en cambio, la cantidad de pobres - en este caso no extremos - es bastante más alta y de mayor volatilidad. En buena cuenta, lo que la «medición de la pobreza» refleja es el grado diverso de la participación del mercado y la circulación monetaria, que se corresponden a su vez con estructuras productivas y sociales fundamentalmente diferentes.

Esta es la desigualdad principal, la que separa a la mayor parte de los peruanos entre quienes se han quedado detenidos en etapas primarias de la producción y quienes han alcanzado un mayor avance histórico sin que tampoco hayan llegado a plasmar el desarrollo industrial. Tenemos no solamente desigualdades de ingresos, sino también diferencias cualitativas, estructurales, que enfrentar. Dos grandes grupos – de marginales urbanos y campesinos minifundarios o sin tierras - ambos afectados por «pobrezas» diferentes, vienen también recibiendo desigual atención, o más precisamente, atención discriminada e insuficiente. En lo esencial, ambos requieren de políticas económicas - sectoriales, fiscales, comerciales - contra la pobreza, en lugar del confinamiento de la lucha contra este flagelo a la atención «social», fundamentalmente asistencial y de financiamiento público.

Una característica muy clara – que es a la vez causa y efecto – de la desigualdad entre los departamentos es la falta de articulación económica entre ellos, o bien su débil integración. Una medida de esta complejidad se planteó en el Informe sobre Desarrollo Humano Perú 2005, a través del Coeficiente de Integración Económica, el cual conjuga indicadores del mercado de trabajo (asalariados), financieros (colocaciones/PIB), de integración física (ruta asfaltada), electricidad disponible (porcentaje en hogares) y comunicación instalada (teléfonos fijos).

Este indicador, que denotaba una baja integración respecto de metas internacionales observadas, ha tenido un retroceso en el periodo 2001-2005, cuando más bien se esperaría un progreso del mismo. Este retroceso se nota en el mercado laboral y financiero.

En el primer caso, el del mercado laboral, porque viene disminuyendo la proporción de asalariados en el país, a pesar de la activa proliferación de empresas pequeñas. La caída se presenta de manera muy acentuada y sintomática en los departamentos de Selva o que contienen parte de esa región. El anuncio es que en esta región natural no hay prácticamente inversiones significativas, lo cual la hace involucionar hacia la informalidad, el trabajo independiente en la ciudad y el campo, y el trabajo no remunerado. Al producirse la ausencia de salario, disminuye también el flujo monetario y las posibilidades de relaciones económicas con otras regiones, generándose por esta vía un mayor aislamiento económico. También acentúa la ausencia de salarios, la mayor presión de población sobre el mercado laboral: En la selva hay tasas altas de crecimiento de la población joven y menores posibilidades de emigración. Este resultado, por otra parte, reafirma el mensaje a favor de una mucho mayor atención hacia la región selvática del país, cuyo empobrecimiento se ha venido intensificando y en la mayor parte de su territorio, muestra ya niveles de ingreso más bajos que la región sierra, considerada tradicionalmente como la más pobre.

En el caso de la intermediación financiera, el efecto es ambiguo. La mayor parte de la involución se debe a la desconcentración de capitales de Lima, lo cual es un signo positivo. También sucede lo mismo con Arequipa y Ancash, y en menor medida, Ica. Estos departamentos, de otra parte, han tenido también crecimientos significativos – como casi todo el país – de sus PIB, lo que aportaría al descenso de la ratio, pero en todo caso en el resto del país el crecimiento de las colocaciones – dentro del bajo nivel de sus economías – ha sido mayor al de su producción. Para el balance general del fenómeno, se tiene una insuficiente «bancarización» de la economía respecto al

crecimiento total, a pesar de los progresos recientes, que implica desarticulación al debilitar la rapidez y efectividad de las transacciones y en general, de la circulación de dinero.

Colofón

Esta revisión se refiere solamente a los aspectos más llamativos de la información contenida en este trabajo. Las páginas interiores permitirán un análisis de mayor detalle en los diversos temas, pero también pueden deducirse ya algunas conclusiones de alcance general.

El telón de fondo de estos datos es una permanente disparidad departamental. La misma viene casi por definición, desde el absurdo de las demarcaciones políticas. Muchas veces se ha recurrido a los indicadores per cápita para mejorar las apreciaciones y hacer los datos más comparables.

Pero no todas las diferencias se deben a las dimensiones. La geografía, la economía y la política, son también fuentes de diferenciación. Contra la geografía poco puede hacerse, que no sea desarrollar las comunicaciones. Pero en la economía y la política, hay mucho por hacer.

El país ahora tiene la posibilidad de una reforma del Estado, que incluye un proceso de descentralización no exento de dificultades. Decimos que es una posibilidad, porque la amplitud de este emprendimiento, sus costos y sus resistencias lo hacen, a pesar de su necesidad, una empresa para cuyo éxito no se sabe a ciencia cierta se tendrá los suficientes recursos o la preparación. Otra organización del Estado, un nuevo nivel de eficiencia (estructuras orgánicas, personal y salarios, normas de toda jerarquía), y un acercamiento de las decisiones a la ciudadanía, son un tema mayor²⁶.

Urge ahora debatir con mucha seriedad sobre las características de esta reforma y en especial sobre el proceso descentralista. La implementación del mismo ha venido mostrando las limitaciones que tenemos los peruanos, tanto en la capital como centro administrativo, como en los propios departamentos y en los gobiernos municipales.

La descentralización es precisamente una oportunidad para hacer más equitativos a los peruanos y para fomentar la democracia. En esta perspectiva, tiene mucha importancia la revisión de las políticas de asignación de fondos a las diversas reparticiones actualmente tendientes más bien a la reafirmación de la desigualdad (con afortunadas «islas de eficiencia» que lo son también de burocracias privilegiadas, y con desatención de los sectores sociales), o bien a la creación de nuevas diferencias (como en el caso de los cánones, absurdamente distribuidos en función de la demarcación política, a sabiendas de su desorden y heterogeneidad). Este es ya un pedido recurrente desde la óptica del desarrollo humano.

Un terreno esencial a ser recuperado es la puesta en valor de las potencialidades nacionales, que también ha sido motivo de preocupación en el PNUD, y fue el tema de su Informe Nacional del 2002. En todos los ámbitos y en todos los tipos de capital (humano, físico, natural, financiero, social) el país tiene amplias posibilidades desaprovechadas. La creación de riqueza es una necesidad esencial de un país subdesarrollado, y por tanto, mostrar las variadas opciones que se tiene para lograr articular e impulsar nuestras potencialidades, es un deber esencial de la política.

Con menos recursos, otras naciones, incluso en la región, han podido avanzar de manera decisiva en el bienestar de sus poblaciones, ampliando su mercado interno y creándose espacios más allá de sus fronteras, como bien consta a nuestro país, importador – y por tanto competidor ineficiente – en aspectos tan fundamentales y accesibles, como la industria para el consumo humano, los

²⁶ Los aspectos relativos a la descentralización, han sido discutidos y expuestos en el último Informe Nacional sobre Desarrollo Humano. «Hacia una descentralización con ciudadanía», PNUD, Lima 2006.

servicios financieros, las tiendas comerciales, la comida rápida, la propia salud y la protección social. Todos estos campos son susceptibles de recuperación, de manera que el Perú tenga crecimientos no solamente a partir de la venta de minerales por parte de empresas y corporaciones de origen externo, sino a partir de las capacidades nacionales desplegadas en los campos que se están dejando de explotar o se explotan en condiciones que no revierten a favor de la acumulación nacional. Se tiene, frente a nuestros ojos, nuevas e importantes riquezas que verter al mercado.

Pero además, deben desplegarse también políticas de Estado que tiendan a la mejora de la distribución del ingreso en el país. Las disparidades regionales que se observa ponen en evidencia la ausencia de políticas positivas para el crecimiento del bienestar general, o mejor, para que este crecimiento llegue a las familias más pobres. Las políticas distributivas adversas exceden largamente los efectos que puedan generarse mediante las políticas presupuestales de asignación a los gobiernos regionales y locales. Se trata más bien de desplegar medidas que se instalen en la médula misma del funcionamiento económico, vale decir en el sistema de precios de la economía nacional.

En efecto, hay que estudiar y bregar en la puesta en marcha de medidas que afecten el valor de las divisas incrementando la acumulación, en la política comercial defendiendo el empleo, en las tarifas básicas con subsidios cruzados a favor de los más pobres, con políticas firmes de evolución positiva del salario e incremento de la protección social, con nuevas políticas de recaudación que afecten más a los que tienen más y en menor medida a los que menos tienen. Se requiere también un proceso más decidido en el acceso a capitales para productores agrarios, en el fomento de la industrialización – sin la cual no hay políticas de empleo eficientes – y en la generación de economías de escala, que reemplacen la actual atomización productiva, que es más un resultado nefasto que un punto de partida hacia el desarrollo económico. Todos estos son objetivos de marca mayor, que requieren la definición de horizontes por un sistema de planeamiento con poder de decisión, el cual logre articular una visión nacional unificadora de los esfuerzos públicos y privados.

Las cifras no tienen sentido si no se transforman en mensajes, en provocaciones para la reflexión y el cambio. El mensaje central de las que ha presentado aquí, es que el camino de los últimos decenios no ha sido bueno, especialmente para los pobres. Ni el proteccionismo ni el librecambismo han favorecido a los sectores pobres del Perú. Por el contrario todavía se observa un cuadro de pobreza y desigualdad, sobre el cual se ha instalado un crecimiento anómalo, que no se refleja en las economías de las familias, y contenta solamente a la estadística macroeconómica de las cuentas nacionales.

El estudio de datos, se insiste, debe servir para alumbrar este camino de cambios explícitamente dirigidos a favor de los amplios sectores olvidados y excluidos del país. Sin esa finalidad, el análisis de la data estadística tendría muy poco sentido y hasta podría ser adverso, o al menos intrascendente. La información que sigue es pues, más que una satisfacción de la curiosidad de los lectores, una invitación a que participen en la transformación de la realidad actual.

■ **Sección B.**
Estadística para la descentralización

Territorio y medio ambiente

Cuadro 1.1: Capital, fecha de creación, superficie, población, densidad poblacional y división política - administrativa, según departamento

Departamento	Capital		Fecha de creación	Superficie (km ²)	Población censada 2005 ^{1/}	Densidad poblacional (hab / km ²) 2005	División política - administrativa 2005									
	Nombre	Altitud (m.s.n.m.)					Provincias	Distritos	Centros poblados		Municipalidades de centros poblados ^{2/}		Comunidades campesinas 2007		Comunidades indígenas 2007	
									Urbano	Rural	Reconocidas	Tituladas	Reconocidas	Tituladas	Reconocidas	Tituladas
PERÚ	-	-	-	1 285 216	26 207 970	20.4	195	1 833	3 108	80 402	2 022	6 066	5 053	1 497	1 260	
Amazonas	Chachapoyas	2 335	21 nov 1832	39 249	389 700	9.9	7	83	124	2 595	69	52	52	176	170	
Ancash	Huaraz	3 052	12 feb 1821	35 915	1 039 415	28.9	20	166	245	6 399	158	349	328	-	-	
Apurímac	Abancay	2 378	28 abr 1873	20 896	418 882	20.0	7	80	127	3 424	95	470	432	-	-	
Arequipa	Arequipa	2 335	26 abr 1822	63 345	1 140 810	18.0	8	109	195	4 260	19	103	94	-	-	
Ayacucho	Ayacucho	2 746	26 abr 1822	43 815	619 338	14.1	11	111	205	6 368	113	654	461	2	0	
Cajamarca	Cajamarca	2 720	11 feb 1855	33 318	1 359 023	40.8	13	127	160	5 647	238	104	82	2	2	
Callao	Callao	7	20 ago 1836	147	810 568	5 514.8	1	6	6	-	-	-	-	-	-	
Cusco	Cusco	3 399	26 abr 1822	71 987	1 171 503	16.3	13	108	165	8 142	112	928	795	62	58	
Huancavelica	Huancavelica	3 660	26 abr 1822	22 131	447 054	20.2	7	94	119	5 758	182	591	512	-	-	
Huánuco	Huánuco	1 894	24 ene 1869	36 849	730 871	19.8	11	76	109	5 457	215	285	198	16	8	
Ica	Ica	406	30 ene 1866	21 328	665 592	31.2	5	43	84	1 083	5	11	3	-	-	
Junín	Huancayo	3 249	12 feb 1821	44 197	1 147 324	26.0	9	123	187	3 543	97	391	354	176	158	
La Libertad	Trujillo	34	12 feb 1821	25 500	1 539 774	60.4	12	83	164	3 114	86	120	112	-	-	
Lambayeque	Chiclayo	29	01 dic 1874	14 231	1 091 535	76.7	3	38	71	1 290	25	28	17	-	-	
Lima	Lima	154	04 ago 1821	34 802	7 819 436	224.7	10	171	321	3 644	57	289	223	-	-	
Loreto	Iquitos	106	07 feb 1866	368 852	884 144	2.4	7	51	86	2 218	8	95	41	642	491	
Madre de Dios	Puerto Maldonado	186	26 dic 1912	85 301	92 024	1.1	3	11	15	280	8	-	-	26	23	
Moquegua	Moquegua	1 410	02 ene 1857	15 734	159 306	10.1	3	20	44	1 128	19	75	72	-	-	
Pasco	Cerro de Pasco	4 338	27 nov 1944	25 320	266 764	10.5	3	28	66	2 484	60	73	65	118	98	
Piura	Piura	29	30 mar 1861	35 892	1 630 772	45.4	8	64	223	2 377	43	136	125	-	-	
Puno	Puno	3 827	26 abr 1822	71 999	1 245 508	17.3	13	109	141	7 318	264	1 265	1 043	-	-	
San Martín	Moyobamba	860	04 set 1906	51 253	669 973	13.1	10	77	157	2 260	99	1	1	30	29	
Tacna	Tacna	562	25 jun 1875	16 076	274 496	17.1	4	27	42	604	21	46	43	-	-	
Tumbes	Tumbes	7	25 nov 1942	4 669	191 713	41.1	3	13	25	157	6	-	-	-	-	
Ucayali	Pucallpa	154	18 jun 1980	102 411	402 445	3.9	4	15	27	852	23	-	-	247	223	

Notas: 1/ Es la población censada que incluye la población proyectada del 2005 de los distritos de Pangoa y Mazamari, en Salpico - Junín. Lugares en donde no se aplicó el Censo por problemas limitroféos.

2/ El artículo 128 de la Ley 27372, Ley Orgánica de Municipalidades, indica: "Las municipalidades de los centros poblados son creadas por ordenanza de la municipalidad provincial bajo la opinión favorable del consejo municipal del distrito. El Consejo Municipal del centro poblado está conformado por un alcalde y cinco regidores. Sus autoridades son elegidas por un periodo de 4 años. Su proceso de elección es independiente al del municipio distrital".

Fuentes: Anuario Estadístico Perú en Números 2006, Instituto Cuanto S.A. Lima. / Censo X Población y Vivienda 2005, Dirección Nacional de Censos, INEI, Lima. / Consejo Nacional de Descentralización, Gerencia de Información, Agosto 2006, Lima. / Organismo de Formalización de la Propiedad Informal - COFOPRI, Lima 2007

Elaboración: PNUD / Unidad del Informe sobre Desarrollo Humano, Perú

Cuadro 1.2: Superficie continental, lacustre e insular, según departamento

Kilómetros cuadrados

Departamento	Superficie territorial					
	Total	Continental	Lacustre 1/	Insular		
				Total	Marítima	Lacustre
PERÚ	1 285 216	1 280 086	4 996	133.40	94.36	39.04
Amazonas	39 249	39 249	-	-	-	-
Ancash	35 915	35 903	-	12.23	12.23	-
Apurímac	20 896	20 896	-	-	-	-
Arequipa	63 345	63 344	-	1.46	1.46	-
Ayacucho	43 815	43 815	-	-	-	-
Cajamarca	33 318	33 318	-	-	-	-
Callao	147	129	-	17.63	17.63	-
Cusco	71 987	71 987	-	-	-	-
Huancavelica	22 131	22 131	-	-	-	-
Huánuco	36 849	36 849	-	-	-	-
Ica	21 328	21 306	-	22.32	22.32	-
Junín	44 197	44 197	-	-	-	-
La Libertad	25 500	25 495	-	4.48	4.48	-
Lambayeque	14 231	14 213	-	18.00	18.00	-
Lima	34 802	34 797	-	4.73	4.73	-
Loreto	368 852	368 852	-	-	-	-
Madre de Dios	85 301	85 301	-	-	-	-
Moquegua	15 734	15 734	-	0.09	0.09	-
Pasco	25 320	25 320	-	-	-	-
Piura	35 892	35 891	-	1.32	1.32	-
Puno	71 999	66 964	4 996	39.04	-	39.04
(Lago Titicaca) 2/	5 024	-	4 996	27.60	-	27.60
(Lago Huiñaymarca) 3/	11	-	-	11.44	-	11.44
San Martín	51 253	51 253	-	-	-	-
Tacna	16 076	16 076	-	0.16	0.16	-
Tumbes	4 669	4 657	-	11.94	11.94	-
Ucayali	102 411	102 411	-	-	-	-

1/ Es la superficie del Lago Titicaca que pertenece al Perú.

2/ Incluye el distrito insular Amantani de 15 km² de extensión. Pertenece a la provincia de Puno.

3/ Incluye el distrito insular Anapia de 9,54 km² de extensión. Pertenece a la provincia de Yunguyo.

Fuente: Perú Compendio Estadístico 2006. INEI. Lima.

Elaboración: PNUD / Unidad del Informe sobre Desarrollo Humano. Perú

Cuadro 1.3: Superficie de capacidad de uso mayor de los suelos, según departamento. 1982

Miles de hectáreas

Departamento	Potencial de los suelos					
	Total	Cultivos en limpio	Cultivos permanente	Pastos	Producción forestal	Protección
PERÚ	128 521	4 902	2 707	17 916	48 696	54 300
Amazonas	4 130	190	45	375	1 040	2 480
Ancash	3 667	140	40	595	190	2 702
Apurímac	2 055	40	3	652	130	1 230
Arequipa	6 353	155	230	825	-	5 143
Ayacucho	4 418	140	3	1 130	155	2 990
Cajamarca	3 493	150	5	665	890	1 783
Cusco	7 633	415	85	965	816	5 352
Huancavelica	2 108	70	3	555	105	1 375
Huánuco	3 456	230	115	775	645	1 691
Ica	2 125	115	50	25	-	1 935
Junín	4 338	226	146	995	265	2 706
La Libertad	2 324	190	50	355	150	1 579
Lambayeque	1 374	265	5	220	55	829
Lima y Callao	3 397	185	30	390	50	2 742
Loreto	34 456	540	607	2 229	27 615	3 465
Madre de Dios	7 840	425	440	1 140	4 690	1 145
Moquegua	1 571	10	30	190	-	1 341
Pasco	2 357	25	60	370	390	1 512
Piura	3 640	240	15	895	275	2 215
Puno	7 238	276	15	2 565	350	4 032
San Martín	5 231	200	155	335	1 870	2 671
Tacna	1 523	50	70	75	-	1 328
Tumbes	473	25	55	205	40	148
Ucayali	13 321	600	450	1 390	8 975	1 906

Nota: Según el Reglamento de Clasificación de Tierras, Decreto Supremo Nro. 0062/75 AG. Se define como capacidad de uso mayor de los suelos al agrupamiento de suelos que tienen características similares en cuanto a su aptitud natural para la producción ya sea de Cultivo en Limpio, Permanente, Pastoreo, Producción Forestal y de Protección.

Fuente: Anuario Estadístico Perú en Números 2006. Instituto Cuánto S.A. Lima - "Clasificación de las tierras del Perú" 1982. En: "Los recursos naturales del Perú" 1985. Oficina Nacional de Evaluación de Recursos Naturales (ONERN).

Elaboración: PNUD / Unidad del Informe sobre Desarrollo Humano. Perú

Cuadro 1.4: Superficie agrícola y no agrícola, según departamento. 1994

Miles de hectáreas

Departamento	Superficie							
	Total	Agrícola			No Agrícola			
		Total	Bajo riego	Secano	Total	Pastos naturales	Montes y bosques	Otras clases de tierras
PERÚ	34 934	5 478	1 729	3 749	29 456	16 318	9 067	4 071
Amazonas	975	160	25	135	815	212	538	65
Ancash	1 326	304	151	154	1 022	808	59	155
Apurímac	1 437	125	49	75	1 312	893	131	289
Arequipa	2 041	117	112	5	1 924	1 656	41	226
Ayacucho	1 715	208	84	124	1 507	1 234	136	137
Cajamarca	1 704	618	123	496	1 086	664	289	133
Callao	2	1	1	-	0.488	-	0.002	0.486
Cusco	2 764	365	54	311	2 399	1 827	314	259
Huancavelica	1 305	220	62	158	1 086	828	67	190
Huánuco	1 344	390	55	336	953	495	321	137
Ica	243	117	113	4	127	60	10	56
Junín	2 265	356	41	315	1 908	1 191	597	121
La Libertad	1 009	408	211	197	601	395	54	152
Lambayeque	714	188	177	11	526	76	194	256
Lima	2 116	194	183	11	1 921	1 310	46	565
Loreto	3 216	174	0.423	173	3 043	18	3 006	18
Madre de Dios	532	82	0.05	82	450	9	424	17
Moquegua	498	18	17	0.4	480	415	7	59
Pasco	998	141	2	140	857	431	352	73
Piura	1 117	244	177	67	873	489	190	194
Puno	3 938	390	14	376	3 547	2 897	103	547
San Martín	1 107	485	29	456	622	52	523	47
Tacna	626	30	30	0.177	596	264	23	310
Tumbes	32	19	17	2	12	6	6	1
Ucayali	1 911	122	0.082	122	1 789	88	1 638	64

Nota: La superficie agrícola y no agrícola considerada en este cuadro dista mucho de sumar la superficie nacional debido a que el censo se aplicó únicamente a todas las unidades agropecuarias reconocidas legalmente, esto es, para las que existe un título de propiedad.

Fuente: Anuario Estadístico Perú en Números 2006. Instituto Cuánto S.A. Lima. - III Censo Nacional Agropecuario 1994. Instituto Nacional de Estadística e Informática (INEI). Lima. Elaboración: PNUD / Unidad del Informe sobre Desarrollo Humano. Perú

Cuadro 1.5: Superficie de los bosques naturales o tropicales, según departamento. 1995

Hectáreas

Departamento	1995
PERÚ	66 634 752
Amazonas	2 172 131
Ancash	34 895
Apurímac	184 787
Arequipa	14 600
Ayacucho	182 940
Cajamarca	623 069
Cusco	3 046 186
Huancavelica	109 596
Huánuco	1 385 354
Junín	1 560 113
La Libertad	148 330
Lambayeque	620 848
Lima y Callao	10 900
Loreto	31 108 923
Madre de Dios	7 619 629
Moquegua	2 500
Pasco	1 162 445
Piura	2 200 262
Puno	1 508 843
San Martín	3 556 641
Tacna	3 500
Tumbes	471 958
Ucayali	8 906 302

Nota: Esta información pertenece al Mapa Forestal 1995.

Fuente: Perú Compendio Estadístico 2006. INEI. Lima - Centro de Información Forestal del INRENA - Ministerio de Agricultura. Lima

Elaboración: PNUD / Unidad del Informe sobre Desarrollo Humano. Perú

Cuadro 1.6: Superficie amazónica total con y sin protección ecológica, según departamento. 2005

Hectáreas

Departamento	Total superficie	Tierra con protección ecológica 1/		Tierra sin protección ecológica
		Total	%	
PERÚ	77 528 030	37 477 858	48.3	40 050 173
Amazonas	3 457 398	3 181 134	92.0	276 264
Ancash	-	-	-	-
Apurímac	-	-	-	-
Arequipa	-	-	-	-
Ayacucho	342 094	323 185	94.5	18 909
Cajamarca	622 635	622 635	100.0	-
Cusco	3 877 686	3 451 760	89.0	425 926
Huancavelica	17 817	17 817	100.0	-
Huánuco	2 277 687	1 460 470	64.1	817 217
Ica	-	-	-	-
Junín	2 632 037	2 021 583	76.8	610 454
La Libertad	119 605	119 605	100.0	-
Lambayeque	-	-	-	-
Lima y Callao	-	-	-	-
Loreto	36 885 195	12 028 093	32.6	24 857 102
Madre de Dios	8 518 263	4 181 582	49.1	4 336 681
Moquegua	-	-	-	-
Pasco	1 813 480	1 444 833	79.7	368 647
Piura	69 213	69 213	100.0	-
Puno	1 646 639	1 643 501	99.8	3 138
San Martín	5 007 226	3 954 884	79.0	1 052 342
Tacna	-	-	-	-
Tumbes	-	-	-	-
Ucayali	10 241 055	2 957 562	28.9	7 283 493

Notas: 1/ La protección ecológica de la Amazonía se estableció mediante Decreto Supremo No 011-97-AG de fecha de 12 de junio de 1997.

Protección ecológica: Es la conservación de la naturaleza, que exige el respeto a una serie de medidas encaminadas a mantener los paisajes naturales con sus espacios vegetales y animales para evitar la extinción de las plantas y los animales amenazados de muerte, ha establecer un calendario adecuado de veda y determinar lugares vedados a la caza y a la pesca y a evitar en lo posible cualquier tipo de destrucción de la naturaleza y sus ecosistemas.

Fuente: Perú Compendio Estadístico 2005. INEI. Lima - Instituto Nacional de Recursos Naturales (INRENA) - Ministerio de Agricultura. Lima

Elaboración: PNUD / Unidad del Informe sobre Desarrollo Humano. Perú

Cuadro 1.7: Superficie reforestada anualmente, según departamento. 1995 - 2006

Hectáreas

Departamento	1995	1996	1997	1998	1999	2000	2001	2002	2003	2004	2005	2006
PERÚ	28 345	57 448	109 885	67 624	66 133	43 128	11 220	23 041	6 126	4 361	21 069	16 965
Amazonas	-	866	1 364	268	1 862	141	184	442	259	67	430	737
Ancash	990	3 522	7 760	2 240	5 633	5 647	347	2 091	352	116	2 793	2 742
Apurímac	1 200	5 214	8 938	1 232	2 956	978	38	1 557	-	56	2 577	884
Arequipa	435	528	1 018	560	632	-	37	282	159	79	142	195
Ayacucho	9 850	3 997	8 201	2 177	6 371	4 706	268	2 563	221	888	1 982	1 875
Cajamarca	1 138	5 506	6 923	4 319	4 916	7 074	3 544	3 559	1 087	1 040	2 428	2 561
Cusco	2 061	4 192	9 546	1 704	3 696	3 786	2 179	3 690	530	508	2 509	1 088
Huancavelica	1 210	2 587	2 061	293	7 961	6 001	545	1 035	-	50	1 949	1 252
Huánuco	4 720	2 556	5 466	4 314	5 562	2 048	177	899	354	70	1 182	724
Ica	20	159	159	88	29	61	15	4	1	-	-	-
Junín	921	3 781	8 860	2 597	4 412	718	995	556	752	57	781	631
La Libertad	1 088	2 175	7 229	1 954	3 597	4 657	72	1 858	704	871	1 306	1 723
Lambayeque	240	1 446	1 074	9 739	760	1 118	712	117	-	7	283	163
Lima	490	643	1 724	717	1 157	-	232	557	168	12	244	340
Loreto	45	4 148	8 363	2 226	1 654	974	121	434	141	-	-	-
Madre de Dios	-	1 549	2 728	1 062	1 400	873	-	-	-	-	-	-
Moquegua	90	418	775	136	381	-	145	143	-	195	50	61
Pasco	183	556	3 345	1 903	1 279	194	105	521	24	42	446	303
Piura	971	2 407	3 144	19 070	2 358	270	1 134	789	48	132	1 264	681
Puno	1 116	1 777	2 577	899	3 847	171	359	1 456	1 130	128	691	825
San Martín	400	2 941	9 856	2 223	976	374	-	-	-	-	-	-
Tacna	212	505	507	720	492	397	11	36	-	43	12	180
Tumbes	33	269	102	2 058	29	-	-	452	-	-	-	-
Ucayali	932	5 706	8 165	5 125	4 173	2 940	-	-	196	-	-	-

Fuente: Perú Compendio Estadístico 2006. INEI. Lima. - Intendencia Forestal y Fauna Silvestre del Instituto de Recursos Naturales (INRENA) - Ministerio de Agricultura. Lima
Elaboración: PNUD / Unidad del Informe sobre Desarrollo Humano. Perú

Cuadro 1.8: Tierras aptas para reforestación, según departamento. 1996 - 2006

Hectáreas

Departamento	Tierras aptas para reforestación (hectáreas)	Área reforestada acumulada (hectáreas)											Tierras por reforestar al 2005 (hectáreas)
		1996	1997	1998	1999	2000	2001	2002	2003	2004	2005	2006	
PERÚ	10 500 000	428 315	538 200	605 824	671 957	715 085	726 305	749 346	755 472	759 833	780 901	797 866	9 702 134
Amazonas	305 100	4 389	5 753	6 021	7 883	8 024	8 208	8 650	8 909	8 976	9 407	10 144	294 956
Ancash	554 016	41 319	49 079	51 319	56 952	62 599	62 946	65 037	65 389	65 505	68 297	71 039	482 977
Apurímac	78 300	44 267	53 205	54 437	57 393	58 371	58 409	59 966	59 966	60 022	62 598	63 482	14 818
Arequipa	360 200	4 721	5 739	6 299	6 931	6 931	6 968	7 250	7 409	7 488	7 630	7 826	352 374
Ayacucho	539 400	28 141	36 342	38 519	44 890	49 596	49 864	52 427	52 648	53 536	55 517	57 392	482 008
Cajamarca	790 000	50 007	56 930	61 249	66 165	73 239	76 783	80 342	81 429	82 469	84 902	87 464	702 536
Cusco	1 414 582	77 901	87 447	89 151	92 847	96 633	98 812	102 502	103 032	103 540	106 051	107 140	1 307 442
Huancavelica	62 000	16 117	18 178	18 471	26 432	32 433	32 978	34 013	34 013	34 063	36 013	37 265	24 735
Huánuco	660 000	15 941	21 407	25 721	31 283	33 331	33 508	34 407	34 761	34 831	36 013	36 737	623 263
Ica	25 400	2 392	2 551	2 639	2 668	2 729	2 744	2 748	2 749	2 749	2 749	2 749	22 651
Junín	1 010 291	42 766	51 626	54 223	58 635	59 353	60 348	60 904	61 656	61 713	62 494	63 124	947 167
La Libertad	352 500	14 970	22 199	24 153	27 750	32 407	32 479	34 337	35 041	35 912	37 217	38 940	313 560
Lambayeque	82 300	4 733	5 807	15 546	16 306	17 424	18 136	18 253	18 253	18 260	18 542	18 705	63 595
Lima	452 600	7 825	9 549	10 266	11 423	11 423	11 655	12 212	12 380	12 392	12 636	12 976	439 624
Loreto	659 900	9 567	17 930	20 156	21 810	22 784	22 905	23 339	23 480	23 480	23 480	23 480	636 420
Madre de Dios	512 100	2 404	5 132	6 194	7 594	8 467	8 467	8 467	8 467	8 467	8 467	8 467	503 633
Moquegua	128 100	1 058	1 833	1 969	2 350	2 350	2 495	2 638	2 638	2 833	2 882	2 943	125 157
Pasco	522 511	7 141	10 486	12 389	13 668	13 862	13 967	14 488	14 512	14 554	15 000	15 303	507 208
Piura	89 700	10 827	13 971	33 041	35 399	35 669	36 803	37 592	37 640	37 772	39 034	39 715	49 985
Puno	1 120 400	21 722	24 299	25 198	29 045	29 216	29 575	31 031	32 161	32 289	32 979	33 804	1 086 596
San Martín	435 700	4 749	14 605	16 828	17 804	18 178	18 178	18 178	18 178	18 178	18 178	18 178	417 522
Tacna	24 900	2 728	3 235	3 955	4 447	4 844	4 855	4 891	4 891	4 934	4 944	5 124	19 776
Tumbes	100 100	1 339	1 441	3 499	3 528	3 528	3 528	3 980	3 980	3 980	3 980	3 980	96 120
Ucayali	219 900	11 291	19 456	24 581	28 754	31 694	31 694	31 694	31 890	31 890	31 890	31 890	188 010

Fuente: Perú Compendio Estadístico 2006. INEI. Lima. - Intendencia Forestal y Fauna Silvestre del Instituto de Recursos Naturales (INRENA) - Ministerio de Agricultura. Lima
 Elaboración: PNUD / Unidad del Informe sobre Desarrollo Humano. Perú

Cuadro 1.9: Disponibilidad hídrica superficial en cuencas hidrográficas de la vertiente del Pacífico. 2004

Cuenca hidrográfica del río	Río	Área (Km2)	Caudal promedio mensual (m3 /seg.)	Volumen anual (miles m3)
Tumbes	Tumbes	1 829	49.6	1 565
Chira	Chira	9 616	47.4	1 495
Motupe	Motupe	3 830	0.5	17
Chancay - Lambayeque	Chancay - Lambayeque	5 348	23.5	739
Zaña	Zaña	1 955	3.8	121
Jequetepeque	Jequetepeque	4 333	15.8	499
Chicama	Chicama	5 912	8.2	258
Moche	Moche	2 556	4.2	133
Santa	Santa	11 716	93.6	2 952
Pativilca	Pativilca	4 880	27.4	865
Huaura	Huaura	4 432	18.9	596
Chancay - Huaral	Chancay - Huaral	3 338	11.2	354
Chillón	Chillón	2 264	4.3	135
Rímac	Rímac	3 703	21.1	666
Cañete	Cañete	6 107	34.3	4 959
San Juan	San Juan	3 873	6.1	192
Pisco	Pisco	4 433	18.0	567
Ica	Ica	7 341	2.7	86
Acarí	Acarí	4 260	9.9	311
Yauca	Yauca	4 328	5.8	183
Ocoña	Ocoña	16 062	93.7	2 955
Camaná	Majes	17 152	65.4	2 062
Quilca - Vítor - Chili	Chili	13 632	15.6	490
Quilca - Vítor - Chili	Colca	17 152	34.2	1 079
Quilca - Vítor - Chili	Siguas	13 632	14.8	468
Tambo	Tambo	12 782	27.9	878
Locumba	Locumba	5 733	2.9	92
Sama	Sama	4 360	1.2	38
Caplina	Caplina	3 005	0.5	17

Fuente: Intendencia de Recursos Hídricos del Instituto de Recursos Naturales (INRENA) - Ministerio de Agricultura. Lima.
Elaboración: PNUD / Unidad del Informe sobre Desarrollo Humano. Perú

Cuadro 1.10: Disponibilidad hídrica subterránea de la vertiente del Pacífico. 2004

Acuíferos	Total de pozos utilizados	Volumen total explotado (miles m3)	Disponibilidad hídrica subterránea (miles m3)
Zarumilla	68	6	55
Tumbes	11	1	152
Piura	623	79	917
Motupe	409	19	255
Olmos	451	47	587
La Leche	733	12	495
Chancay - Lambayeque	1 132	93	737
Jequetepeque	1 381	15	448
Chicama	1 650	100	764
Virú	1 139	10	415
Chao	318	1	330
Moche	712	17	110
Nepeña	149	3	183
Santa	171	5	499
Lacramarca	131	21	38
Casma	393	7	193
Huarmey	310	5	113
Mala	269	9	138
Asia - Omas	98	4	16
Cañete	468	5	459
Chancay - Huaral	3 209	15	346
Chillón	624	51	134
Chincha (San Juan)	489	39	267
Pisco	288	25	352
Ica (Villacurí)	902	317	327
Grande (Nasca y Palpa)	875	54	325
Acarí	102	2	150
Yauca	4	0	128
Chili	378	3	203
Moquegua	32	1	22
Caplina	127	63	49

Fuente: Intendencia de Recursos Hídricos del Instituto de Recursos Naturales (INRENA) - Ministerio de Agricultura. Lima.
Elaboración: PNUD / Unidad del Informe sobre Desarrollo Humano. Perú

Cuadro 1.11: Disponibilidad hídrica superficial en cuencas hidrográficas de la vertiente del Atlántico y del Titicaca. 1992

Cuenca hidrográfica del río	Río	Caudal promedio mensual (m ³ / s)	Volumen anual (miles m ³)
Putumayo	Putumayo	3 876	122 234
Napo	Napo	8 936	281 806
Nanay	Nanay	1 284	40 492
Yavarí	Yavarí	1 565	49 354
Tigre	Tigre	3 326	104 889
Putumayo	Pastaza	2 769	87 323
Santiago	Santiago	1 238	39 042
Nieva	Nieva	323	10 186
Cenepa	Cenepa	506	15 957
Imaza	Imaza	109	3 437
Utcubamba	Utcubamba	113	3 564
Chamaya	Chamaya	98	3 091
Llaucano	Llaucano	29	915
Crisnejas	Crisnejas	46	1 451
Marañón	Marañón	332	10 470
Huallaga	Huallaga	3 768	118 828
Aguaytía	Aguaytía	1 158	36 519
Pachitea	Pachitea	2 412	76 065
Urubamba	Urubamba	2 890	91 139
Perené	Perené	749	23 620
Mantaro	Mantaro	457	14 412
Apurímac	Apurímac	1 148	36 203
Pampas	Pampas	229	7 222
Bajo Ucayali	Ucayali	11 599	365 786
Yurúa	Yurúa	807	25 450
Purús	Purús	767	24 188
Las Piedras	Las Piedras	928	29 265
Tambopata	Tambopata	1 168	36 834
Inambarí	Inambarí	1 700	53 611
Alto Madre de Dios	Alto Madre de Dios	7 413	233 776
Otros	Otros	1 422	44 844
Vertiente Titicaca			
Huancané	Huancané	24	754
Ramis	Ramis	103	3 251
Coata	Cabanillas	31	984
Illpa	Illpa	8	252
Zapatilla	Zapatilla	42	1 312
Ccallaccama	Ccallaccama	3	79
Maura	Maure	4	110
Ramis	Coline	1	44
Huancané	Lago Arapa	3	104
Ninantaya	Ninantaya	4	123
Huancané	Suches	9	293
Otros	Otros	83	2 611

Fuente: Estudio Básico Situacional de los Recursos Hídricos en el Perú (DGAS - 1992) de la Intendencia de Recursos Hídricos del Instituto de Recursos Naturales (INRENA) - Ministerio de Agricultura. Lima.

Elaboración: PNUD / Unidad del Informe sobre Desarrollo Humano. Perú

Población

Cuadro 2.1: Población total y tasa de crecimiento intercensal, según departamento. Censos Nacionales 1876 - 2005

Departamento	Población según Censos Nacionales 1/								Tasa de crecimiento poblacional intercensal							
	1876 2/	1940 (9 junio)	1961 (2 julio)	1972 (4 julio)	1981 (12 julio)	1993 (11 julio)	2005 (20 julio - 20 agosto) 3/	1876 - 1940	1940 - 1961	1961 - 1972	1972 - 1981	1981 - 1993	1993 - 2005	1940 - 2005	1876 - 2005	
PERÚ	2 699 106	7 023 111	10 420 357	14 121 564	17 762 231	22 639 443	27 219 264	1.5	1.9	2.8	2.6	2.0	1.5	2.1	1.8	
Amazonas	34 284	89 560	129 003	212 959	268 121	354 171	406 904	1.5	1.8	4.7	2.6	2.3	1.2	2.4	1.9	
Ancash	284 830	469 060	609 330	761 441	862 380	983 546	1 086 604	0.8	1.3	2.0	1.4	1.1	0.8	1.3	1.0	
Apurímac	118 525	280 213	303 648	321 104	342 964	396 098	437 128	1.4	0.4	0.5	0.7	1.2	0.8	0.7	1.0	
Arequipa	157 046	270 996	407 163	561 338	738 482	939 062	1 172 959	0.9	2.0	3.0	3.1	2.0	1.9	2.3	1.6	
Ayacucho	142 215	414 208	430 289	479 445	523 821	512 438	650 817	1.7	0.2	1.0	1.0	-0.2	2.0	0.7	1.2	
Cajamarca	212 746	555 197	770 165	940 004	1 063 474	1 297 835	1 412 262	1.5	1.6	1.8	1.4	1.7	0.7	1.4	1.5	
Callao	34 492	84 438	219 420	332 228	454 313	647 565	840 813	1.4	4.7	3.8	3.5	3.0	2.2	3.6	2.5	
Cusco	243 032	565 458	648 168	751 460	874 463	1 066 495	1 208 821	1.3	0.7	1.4	1.7	1.7	1.0	1.2	1.3	
Huancavelica	103 069	265 557	315 730	346 892	361 548	400 376	463 250	1.5	0.8	0.9	0.5	0.9	1.2	0.9	1.2	
Huánuco	78 991	271 764	349 049	426 628	498 532	678 041	761 216	1.9	1.2	1.8	1.7	2.6	1.0	1.6	1.8	
Ica	60 255	144 547	261 126	373 338	446 902	578 766	695 489	1.4	2.9	3.3	2.0	2.2	1.5	2.4	1.9	
Junín 3/	209 759	381 343	546 662	720 457	896 962	1 092 993	1 182 649	0.9	1.7	2.5	2.5	1.7	0.7	1.8	1.3	
La Libertad	147 336	416 715	625 539	825 380	1 011 631	1 287 383	1 596 930	1.6	2.0	2.6	2.3	2.0	1.8	2.1	1.9	
Lambayeque	86 738	199 660	353 657	533 266	708 820	950 842	1 122 421	1.3	2.8	3.8	3.2	2.5	1.4	2.7	2.0	
Lima	225 800	849 171	2 093 435	3 594 787	4 993 032	6 478 957	8 153 618	2.1	4.4	5.0	3.7	2.2	1.9	3.5	2.8	
Loreto	61 905	294 317	321 117	409 772	516 371	736 161	915 138	2.5	0.4	2.2	2.6	3.0	1.8	1.8	2.1	
Madre de Dios	-	25 212	25 269	25 154	35 788	69 854	101 644	-	0.0	0.0	4.0	5.7	3.2	2.2	-	
Moquegua	28 785	35 709	53 260	78 012	103 283	130 192	164 105	0.3	1.9	3.5	3.2	1.9	1.9	2.4	1.4	
Pasco	-	120 192	152 747	183 954	229 701	239 191	274 568	-	1.1	1.7	2.5	0.3	1.2	1.3	-	
Piura	135 615	431 487	692 414	888 006	1 155 682	1 409 262	1 679 899	1.8	2.3	2.3	3.0	1.7	1.5	2.1	2.0	
Puno	259 449	646 385	727 309	813 172	910 377	1 103 689	1 290 052	1.4	0.6	1.0	1.3	1.6	1.3	1.1	1.3	
San Martín	-	120 913	170 456	233 865	331 692	572 352	695 106	-	1.6	2.9	4.0	4.7	1.6	2.7	-	
Tacna	74 234	37 512	67 800	99 524	147 693	223 768	286 810	-1.1	2.9	3.6	4.5	3.5	2.1	3.2	1.1	
Tumbes	-	26 473	57 378	79 348	108 064	158 582	201 336	-	3.8	3.0	3.5	3.2	2.0	3.2	-	
Ucayali	-	27 024	90 223	130 030	178 135	331 824	418 725	-	5.9	3.4	3.6	5.3	2.0	4.3	-	

Notas: 1/ Incluye la población nominalmente censada más la población omitida en el empadronamiento.

2/ El departamento de Tacna incluye la población del departamento de Tarapacá.

3/ Debido a problemas de demarcación territorial, no se ejecutó el Censo 2005 en los distritos de Pangaea y Mazamari de la provincia de Salpo, del departamento de Junín.

Fuentes: Censos Nacionales de Población y Vivienda de 1940, 1961, 1972, 1981, 1993 y 2005. INEI, Lima./ Censo General de la República del Perú 1876. Ministerio de Hacienda. Lima.

Elaboración: PNUD/ Unidad del Informe sobre Desarrollo Humano - Perú

Cuadro 2.2: Población censada y tasa de crecimiento intercensal, según departamento. Censos Nacionales 1940 - 2005

Departamento	Población según Censos Nacionales 1/							Tasa de crecimiento poblacional intercensal						
	1940 (9 junio)	1961 (2 julio)	1972 (4 julio)	1981 (12 julio)	1993 (11 julio)	2005 (20 julio - 20 agosto)	1940 - 1961	1961 - 1972	1972 - 1981	1981 - 1993	1993 - 2005	1940 - 2005		
PERÚ	6 207 967	9 906 746	13 538 208	17 005 210	22 048 356	26 152 265	2.3	2.9	2.6	2.2	1.4	2.2		
Amazonas	65 137	118 439	194 472	254 560	336 665	389 700	2.9	4.6	3.0	2.4	1.2	2.8		
Ancash	428 467	586 214	732 092	826 399	955 023	1 039 415	1.5	2.0	1.4	1.2	0.7	1.4		
Apurímac	258 094	288 223	308 613	323 346	381 997	418 882	0.5	0.6	0.5	1.4	0.8	0.7		
Arequipa	263 077	388 881	529 566	706 580	916 806	1 140 810	1.9	2.8	3.3	2.2	1.8	2.3		
Ayacucho	358 991	410 772	457 441	503 392	492 507	619 338	0.6	1.0	1.1	-0.2	1.9	0.8		
Cajamarca	482 431	731 256	902 912	1 026 444	1 259 808	1 359 023	2.0	1.9	1.4	1.7	0.6	1.6		
Callao	82 287	213 540	321 231	443 413	639 729	810 568	4.6	3.8	3.6	3.1	2.0	3.6		
Cusco	486 592	611 972	715 237	832 504	1 028 763	1 171 503	1.1	1.4	1.7	1.8	1.1	1.4		
Huancavelica	244 595	302 817	331 629	346 797	385 162	447 054	1.0	0.8	0.5	0.9	1.2	0.9		
Huánuco	229 268	323 246	409 514	477 877	654 489	730 871	1.6	2.2	1.7	2.7	0.9	1.8		
Ica	140 898	255 930	357 247	433 897	565 686	665 592	2.9	3.1	2.2	2.2	1.4	2.4		
Junín 2/	338 502	521 210	696 641	852 238	1 035 841	1 091 619	2.1	2.7	2.3	1.6	0.4	1.8		
La Libertad	395 233	597 925	799 977	982 074	1 270 261	1 539 774	2.0	2.7	2.3	2.2	1.6	2.1		
Lambayeque	192 890	342 446	514 602	674 442	920 795	1 091 535	2.8	3.8	3.1	2.6	1.4	2.7		
Lima	828 298	2 031 051	3 472 564	4 745 877	6 386 308	7 819 436	4.4	5.0	3.5	2.5	1.7	3.5		
Loreto	152 457	272 933	375 007	482 829	687 282	884 144	2.8	2.9	2.8	3.0	2.1	2.7		
Madre de Dios	4 950	14 890	21 304	33 007	67 008	92 024	5.4	3.3	5.0	6.1	2.7	4.6		
Moquegua	34 152	51 614	74 470	101 610	128 747	159 306	2.0	3.4	3.5	2.0	1.8	2.4		
Pasco	91 617	140 426	175 657	211 918	226 295	266 764	2.1	2.1	2.1	0.5	1.4	1.7		
Piura	408 605	668 941	854 972	1 125 865	1 388 264	1 630 772	2.4	2.3	3.1	1.8	1.4	2.2		
Puno	548 371	686 260	776 173	890 258	1 079 849	1 245 508	1.1	1.1	1.5	1.6	1.2	1.3		
San Martín	94 843	161 763	224 427	319 751	552 387	669 973	2.6	3.0	4.0	4.7	1.6	3.1		
Tacna	36 349	66 024	95 444	143 085	218 353	274 496	2.9	3.4	4.6	3.6	1.9	3.2		
Tumbes	25 709	55 812	76 515	103 839	155 521	191 713	3.8	2.9	3.5	3.4	1.8	3.1		
Ucayali	16 154	64 161	120 501	163 208	314 810	402 445	6.8	5.9	3.4	5.6	2.1	5.1		

Notas: 1/ No incluye la población omitida en el empadronamiento.

2/ Debido a problemas de demarcación territorial, no se ejecutó el Censo 2005 en los distritos de Pangaea y Mazamari de la provincia de Sechín, del departamento de Junín.

Fuente: Censos Nacionales de Población y Vivienda de 1940, 1961, 1972, 1981, 1993 y 2005. INEI, Lima.

Elaboración: PNUD / Unidad del Informe sobre Desarrollo Humano, Perú

Cuadro 2.3: Evolución de la población censada urbana, según departamento. Censos Nacionales 1940 - 2005

Departamento	Población según Censos Nacionales										Tasa de crecimiento poblacional intercensal					
	1940 (9 junio)	1961 (2 julio)	1972 (4 julio)	1981 (12 julio)	1993 (11 julio)	2005 (20 julio - 20 agosto)	1940 - 1961	1961 - 1972	1972 - 1981	1981 - 1993	1993 - 2005	1940- 2005				
PERÚ	2 197 133	4 698 178	8 058 495	11 091 923	15 458 599	19 421 901	3.7	5.0	3.6	2.8	1.9	3.4				
Amazonas	26 648	45 977	67 357	81 973	119 517	158 206	2.6	3.5	2.2	3.2	2.4	2.8				
Ancash	98 673	194 578	346 635	439 597	548 028	652 193	3.3	5.4	2.7	1.9	1.5	2.9				
Apurímac	36 936	57 116	75 088	83 422	133 949	182 640	2.1	2.5	1.2	4.0	2.6	2.5				
Arequipa	155 144	250 746	420 801	583 927	785 858	1 031 190	2.3	4.8	3.7	2.5	2.3	3.0				
Ayacucho	85 601	103 900	150 537	183 688	236 774	355 072	0.9	3.4	2.2	2.1	3.4	2.2				
Cajamarca	66 048	107 175	156 892	211 170	311 135	381 484	2.3	3.5	3.4	3.3	1.7	2.7				
Callao	81 268	204 990	313 316	440 446	639 232	810 568	4.5	3.9	3.9	3.2	2.0	3.6				
Cusco	122 552	198 341	262 822	348 396	471 725	606 496	2.3	2.6	3.2	2.6	2.1	2.5				
Huancavelica	37 843	57 736	79 628	85 775	100 439	134 863	2.0	3.0	0.8	1.3	2.5	2.0				
Huánuco	42 213	68 352	106 399	148 427	252 778	301 185	2.3	4.1	3.8	4.5	1.5	3.1				
Ica	62 225	137 589	255 284	341 619	472 232	588 159	3.9	5.8	3.3	2.7	1.8	3.5				
Junín 1/	137 776	255 752	414 751	510 662	678 251	740 084	3.0	4.5	2.3	2.4	0.7	2.6				
La Libertad	122 177	246 847	473 465	631 529	870 390	1 141 651	3.4	6.1	3.3	2.7	2.3	3.5				
Lambayeque	98 501	211 616	373 990	518 631	709 608	854 871	3.7	5.3	3.7	2.6	1.6	3.4				
Lima	630 173	1 752 277	3 241 051	4 542 911	6 178 820	7 636 692	5.0	5.7	3.8	2.6	1.8	3.9				
Loreto	49 292	100 395	179 276	255 290	398 422	556 927	3.4	5.4	4.0	3.8	2.8	3.8				
Madre de Dios	1 306	3 783	8 499	15 960	38 433	62 862	5.2	7.6	7.3	7.6	4.2	6.1				
Moquegua	8 342	24 638	52 107	78 391	106 601	134 144	5.3	7.0	4.6	2.6	1.9	4.4				
Pasco	29 950	49 113	102 017	121 802	133 383	167 372	2.4	6.9	2.0	0.8	1.9	2.7				
Piura	145 276	297 828	462 865	697 191	976 798	1 196 700	3.5	4.1	4.7	2.9	1.7	3.3				
Puno	71 079	124 147	186 160	283 222	423 253	588 801	2.7	3.8	4.8	3.4	2.8	3.3				
San Martín	52 797	95 784	131 793	181 210	335 942	431 107	2.9	2.9	3.6	5.3	2.1	3.3				
Tacna	19 283	45 980	77 358	122 187	195 949	249 832	4.2	4.8	5.2	4.0	2.0	4.0				
Tumbes	10 698	33 794	52 729	81 837	136 287	170 513	5.6	4.1	5.0	4.3	1.9	4.4				
Ucayali	5 332	29 724	67 675	102 660	204 795	288 289	8.5	7.8	4.7	5.9	2.9	6.3				

1/ Debido a problemas de demarcación territorial, no se ejecutó el Censo 2005 en los distritos de Pangoa y Mazamari de la provincia de Salpo, del departamento de Junín.

Fuente: Censos Nacionales de Población y Vivienda de 1940, 1961, 1972, 1981, 1993 y 2005. INEI. Lima.

Elaboración: PNUD / Unidad del Informe sobre Desarrollo Humano - Perú

Cuadro 2.4: Población proyectada, según departamento, 1990, 1995 - 2007 y 2010

Departamento	Población proyectada														
	1990	1995	1996	1997	1998	1999	2000	2001	2002	2003	2004	2005	2006	2007	2010
PERÚ	21 753 328	23 531 701	23 946 779	24 371 043	24 800 768	25 232 226	25 661 690	26 346 840	26 748 972	27 148 101	27 546 574	27 946 774	28 346 700	28 750 770	29 957 804
Amazonas	337 590	369 105	376 289	383 605	391 078	398 682	406 060	420 606	428 095	435 556	443 025	450 538	458 096	465 674	488 523
Ancash	972 571	1 014 163	1 024 581	1 035 321	1 045 921	1 056 733	1 067 282	1 092 662	1 107 828	1 123 410	1 139 083	1 154 523	1 169 729	1 184 918	1 230 387
Apurímac	390 449	407 167	410 959	414 832	418 775	422 668	426 904	455 537	463 131	470 719	478 315	485 934	493 576	501 233	524 276
Arequipa	903 657	981 206	999 026	1 017 491	1 035 773	1 054 374	1 072 958	1 087 469	1 101 005	1 113 916	1 126 636	1 139 599	1 152 805	1 165 962	1 205 172
Ayacucho	526 540	523 871	524 022	524 796	525 601	526 536	527 480	541 427	550 751	561 029	571 563	581 656	591 310	600 988	630 160
Cajamarca	1 261 814	1 327 075	1 343 501	1 360 294	1 377 297	1 394 513	1 411 942	1 480 690	1 498 567	1 515 827	1 532 878	1 550 132	1 567 585	1 584 965	1 636 698
Callao	605 615	681 896	699 585	717 913	736 243	754 932	773 701	774 604	787 154	799 530	811 874	824 329	836 896	849 479	887 318
Cusco	1 037 060	1 090 382	1 103 536	1 117 311	1 131 061	1 144 595	1 158 142	1 194 275	1 208 689	1 223 248	1 237 802	1 252 201	1 266 442	1 280 627	1 322 865
Huancavelica	398 836	411 569	415 135	419 078	423 041	427 009	431 088	435 596	443 213	451 508	459 988	466 161	476 027	483 915	507 698
Huánuco	641 595	703 401	717 673	732 373	747 263	761 906	776 727	800 543	811 865	822 804	833 640	844 649	855 832	867 003	900 451
Ica	554 406	597 503	607 630	618 253	628 684	638 922	649 332	676 249	687 334	698 437	709 556	720 691	731 843	743 013	776 616
Junín	1 063 055	1 119 277	1 133 183	1 147 328	1 161 581	1 176 028	1 190 488	1 232 343	1 246 663	1 260 773	1 274 781	1 288 792	1 302 805	1 316 748	1 358 193
La Libertad	1 238 609	1 341 613	1 365 735	1 390 568	1 415 512	1 440 828	1 465 970	1 483 881	1 506 122	1 528 448	1 550 796	1 573 106	1 595 377	1 617 650	1 684 482
Lambayeque	902 842	988 233	1 008 505	1 029 199	1 050 280	1 071 771	1 093 051	1 110 129	1 121 358	1 131 467	1 141 228	1 151 411	1 162 014	1 172 522	1 203 525
Lima	6 203 222	6 788 635	6 922 521	7 057 516	7 194 816	7 331 257	7 466 190	7 617 193	7 748 528	7 880 039	8 011 820	8 143 950	8 276 436	8 409 225	8 809 268
Loreto	688 438	778 693	798 646	819 037	839 748	859 960	880 471	894 307	907 341	919 505	931 444	943 807	956 593	969 371	1 007 658
Madre de Dios	60 391	71 636	74 129	76 610	79 172	81 796	84 383	96 703	99 452	102 174	104 891	107 664	110 487	113 331	121 987
Moquegua	125 558	135 419	137 735	140 096	142 475	144 905	147 374	153 383	156 750	160 232	163 757	167 251	170 716	174 199	184 753
Pasco	241 965	242 878	243 671	244 665	245 651	246 738	247 872	259 137	264 702	270 987	277 475	283 649	289 510	295 402	313 254
Piura	1 370 415	1 448 474	1 467 538	1 487 030	1 506 716	1 526 387	1 545 771	1 611 573	1 636 047	1 660 952	1 685 972	1 710 790	1 735 406	1 760 031	1 833 958
Puno	1 074 830	1 129 938	1 143 354	1 157 551	1 171 838	1 185 714	1 199 398	1 247 494	1 263 995	1 280 555	1 297 103	1 313 571	1 329 958	1 346 309	1 395 168
San Martín	510 296	619 083	643 233	667 414	692 408	718 208	743 668	746 202	757 740	767 890	777 694	788 195	799 393	810 592	844 200
Tacna	206 101	238 653	246 076	253 617	261 336	269 255	277 188	286 539	294 214	301 960	309 765	317 619	325 524	333 487	357 697
Tumbes	147 233	168 764	173 604	178 525	183 609	188 718	193 840	197 605	202 088	206 578	211 089	215 634	220 214	224 820	238 781
Ucayali	290 240	353 067	366 912	380 620	394 889	409 691	424 410	450 693	456 340	460 557	464 399	468 922	474 126	479 306	494 716

Fuente: Anuario Estadístico Perú en Números. Varios años. Instituto Cuánto S.A. Lima. - "Perú: Estimaciones y proyecciones de población total por sexo, edades simples y años calendario de 1990 y 2025, según departamento". Boletín Especial Nro 15. INEI. Lima, 2002. Elaboración: PNUD / Unidad del Informe sobre Desarrollo Humano, Perú.

Cuadro 2.5: Población por sexo y rango de edad, según departamento. Censo Nacional 2005

Departamento	Total	Población total por sexo													
		Hombres por rango de edad en años						Mujeres por rango de edad en años							
		Total	0 - 5	6 - 11	12 - 16	17 - 24	25 - 64	65 y más	Total	0 - 5	6 - 11	12 - 16	17 - 24	25 - 64	65 y más
PERÚ	26 152 265	13 061 026	1 527 180	1 719 527	1 414 633	2 055 116	5 555 168	789 402	13 091 239	1 475 702	1 660 317	1 379 546	2 039 065	5 698 743	837 866
Amazonas	389 700	200 983	29 224	31 369	24 866	30 633	75 499	9 392	188 717	28 306	30 852	23 655	27 273	69 460	9 171
Ancash	1 039 415	517 659	60 317	72 512	58 641	78 046	210 826	37 317	521 756	58 071	70 653	56 877	75 359	220 454	40 342
Apurímac	418 882	210 484	27 755	35 249	27 947	30 186	75 347	14 000	208 398	26 753	33 583	26 758	27 853	77 048	16 403
Arequipa	1 140 810	567 944	57 057	64 690	55 235	92 767	259 249	38 946	572 866	54 835	61 858	54 455	92 925	267 768	41 025
Ayacucho	619 338	308 770	41 142	49 394	37 210	47 168	114 194	19 662	310 568	39 863	47 993	35 876	43 984	118 580	24 272
Cajamarca	1 359 023	681 995	87 611	104 516	85 586	104 988	257 113	42 181	677 028	84 751	101 482	81 619	100 945	265 089	43 142
Callao	810 568	400 712	43 084	44 285	37 738	61 658	189 527	24 420	409 856	41 680	42 834	37 620	63 343	198 618	25 761
Cusco	1 171 503	591 562	75 026	89 621	69 486	91 338	233 174	32 917	579 941	72 555	86 296	66 619	86 790	230 787	36 894
Huancavelica	447 054	221 244	32 683	40 500	28 617	31 388	75 159	12 897	225 810	32 606	39 518	27 580	31 166	79 015	15 925
Huánuco	730 871	370 446	48 775	61 458	47 252	57 889	136 160	18 912	360 425	47 530	58 758	45 127	53 915	135 888	19 207
Ica	665 592	330 427	36 572	40 778	34 022	53 914	142 919	22 222	335 165	35 386	39 031	33 538	53 778	151 150	22 282
Junín 1/	1 091 619	543 090	64 109	76 553	64 338	87 407	217 826	32 857	548 529	61 985	74 769	62 421	85 341	228 994	35 019
La Libertad	1 539 774	763 690	90 592	102 101	83 157	120 029	319 192	48 619	776 084	87 500	99 782	81 608	119 823	336 035	51 336
Lambayeque	1 091 535	537 632	62 861	71 311	59 614	85 158	224 782	33 906	553 903	60 623	69 298	58 885	86 571	244 559	33 967
Lima	7 819 436	3 843 827	396 869	423 007	351 555	611 602	1 814 447	246 347	3 975 609	382 204	407 408	352 018	641 244	1 920 514	272 221
Loreto	884 144	456 488	70 491	69 504	59 095	70 971	169 462	16 965	427 656	68 400	66 495	56 116	68 271	153 049	15 325
Madre de Dios	92 024	49 794	6 182	6 388	5 317	8 177	22 177	1 553	42 230	5 939	6 205	5 102	7 464	16 622	898
Moquegua	159 306	81 263	7 951	8 530	7 190	12 336	39 030	6 226	78 043	7 547	8 281	6 951	11 976	37 977	5 311
Pasco	266 764	136 281	15 916	20 217	16 805	22 639	54 738	5 966	130 483	15 491	19 128	16 808	21 504	51 493	6 059
Plura	1 630 772	820 253	103 824	111 891	96 264	129 055	331 013	48 206	810 519	100 090	108 689	92 586	124 846	337 152	47 156
Puno	1 245 508	628 665	69 736	87 472	72 045	101 752	254 934	42 726	616 843	68 275	83 601	69 558	96 912	253 484	45 013
San Martín	669 973	351 824	44 678	50 326	43 306	53 613	145 845	14 056	318 149	42 710	48 490	39 688	47 773	125 450	14 038
Tacna	274 496	138 637	13 966	15 331	13 238	22 901	66 409	6 692	135 959	13 426	14 656	13 030	22 938	65 519	6 390
Tumbes	191 713	99 751	12 041	11 406	10 245	17 824	43 299	4 936	91 962	11 481	11 056	9 998	15 450	39 718	4 259
Ucayali	402 445	207 705	28 718	31 118	25 864	31 677	82 847	7 481	194 740	27 695	29 601	25 053	31 621	74 320	6 450

1/ Debido a problemas de demarcación territorial, no se ejecutó el Censo 2005 en los distritos de Pangoa y Mazamari de la provincia de Saipao, del departamento de Junín.
Fuente: Censo X Población y Vivienda 2005. Página web INEI, Lima
Elaboración: PNUD / Unidad del Informe sobre Desarrollo Humano, Perú

Cuadro 2.6: Población por sexo y nivel educativo, según departamento. Censo Nacional 2005

Departamento	Género	Nivel Educativo										
		Total	Sin nivel	Educación inicial	Primaria incompleta	Primaria completa	Secundaria incompleta	Secundaria completa	Superior no universitaria incompleta	Superior no universitaria completa	Superior universitaria incompleta	Superior universitaria completa
PERÚ	Total	24 684 354	2 915 582	741 781	5 260 315	2 837 207	3 766 168	4 697 853	742 496	1 392 368	837 162	1 493 422
	Hombre	12 314 671	1 126 336	371 899	2 617 027	1 397 622	1 975 341	2 532 522	367 479	665 589	462 989	797 867
	Mujer	12 369 683	1 789 246	369 882	2 643 288	1 439 585	1 790 827	2 165 331	375 017	726 779	374 173	695 555
Amazonas	Total	362 410	59 843	13 420	109 439	73 117	51 351	29 552	6 484	12 063	3 011	4 130
	Hombre	187 094	23 722	6 631	54 755	40 895	28 855	18 514	3 354	6 090	1 685	2 593
	Mujer	175 316	36 121	6 789	54 684	32 222	22 496	11 038	3 130	5 973	1 326	1 537
Ancash	Total	983 207	156 485	32 254	243 800	119 461	149 313	147 898	22 159	46 571	29 074	36 192
	Hombre	488 902	54 464	16 065	123 964	61 447	79 863	82 604	11 926	23 734	15 360	19 475
	Mujer	494 305	102 021	16 189	119 836	58 014	69 450	65 294	10 233	22 837	13 714	16 717
Apurímac	Total	392 440	86 045	13 678	112 896	41 377	65 059	35 711	6 529	11 301	9 878	9 966
	Hombre	196 881	28 661	6 843	58 701	22 996	36 545	22 059	3 533	6 319	5 495	5 729
	Mujer	195 559	57 384	6 835	54 195	18 381	28 514	13 652	2 996	4 982	4 383	4 237
Arequipa	Total	1 085 879	94 250	26 494	180 982	95 704	164 109	242 011	42 286	74 770	57 277	107 996
	Hombre	539 936	36 567	13 287	87 944	44 838	84 840	128 256	21 339	36 754	31 785	54 326
	Mujer	545 943	57 683	13 207	93 038	50 866	79 269	113 755	20 947	38 016	25 492	53 670
Ayacucho	Total	582 005	118 299	19 967	170 037	57 872	94 563	54 689	13 484	20 546	13 288	19 260
	Hombre	289 926	40 212	10 110	85 769	31 288	53 033	33 410	6 703	9 930	8 196	11 275
	Mujer	292 079	78 087	9 857	84 268	26 584	41 530	21 279	6 781	10 616	5 092	7 985
Cajamarca	Total	1 278 031	260 183	40 454	400 391	236 040	146 431	100 088	18 898	37 728	14 962	22 856
	Hombre	640 770	89 904	20 473	206 648	129 492	83 244	60 781	9 782	18 779	8 368	13 299
	Mujer	637 261	170 279	19 981	193 743	106 548	63 187	39 307	9 116	18 949	6 594	9 557
Callao	Total	767 409	47 749	21 951	100 854	70 511	120 035	224 624	32 167	69 057	28 325	52 136
	Hombre	378 847	21 609	10 975	48 178	30 818	59 715	114 891	15 735	32 997	16 037	27 892
	Mujer	388 562	26 140	10 976	52 676	39 693	60 320	109 733	16 432	36 060	12 288	24 244
Cusco	Total	1 102 580	186 414	41 048	295 401	105 359	173 114	142 444	32 440	39 581	38 611	48 168
	Hombre	566 431	65 487	20 454	151 122	55 378	95 543	83 734	16 641	20 207	22 042	25 823
	Mujer	546 149	120 927	20 594	144 279	49 981	77 571	58 710	15 799	19 374	16 569	22 345

Continúa...

Cuadro 2.6: Población por sexo y nivel educativo, según departamento, censo Nacional 2005 ... Viene

Departamento	Género	Nivel Educativo										
		Total	Sin nivel	Educación inicial	Primaria incompleta	Primaria completa	Secundaria incompleta	Secundaria completa	Superior no universitaria incompleta	Superior no universitaria completa	Superior universitaria incompleta	Superior universitaria completa
Huancavelica	Total	417 595	94 350	16 601	131 497	49 970	62 356	33 944	9 956	5 305	6 059	7 557
	Hombre	206 463	32 282	8 314	64 798	26 480	36 396	21 903	5 178	2 944	3 615	4 553
	Mujer	211 132	62 068	8 287	66 699	23 490	25 960	12 041	4 778	2 361	2 444	3 004
Huánuco	Total	685 935	133 291	23 233	221 908	78 408	101 372	61 159	16 646	11 068	16 956	21 894
	Hombre	347 771	50 023	11 668	115 884	42 786	56 213	35 884	8 050	5 490	9 657	12 116
	Mujer	338 164	83 268	11 565	106 024	35 622	45 159	25 275	8 596	5 578	7 299	9 778
Ica	Total	629 331	49 038	16 799	111 640	54 232	105 494	147 683	51 513	27 884	20 511	44 537
	Hombre	312 167	21 436	8 485	54 082	24 747	53 525	78 498	22 965	12 957	11 310	24 162
	Mujer	317 164	27 602	8 314	57 558	29 485	51 969	69 185	28 548	14 927	9 201	20 375
Junín 1/	Total	1 033 060	126 451	32 006	228 008	118 905	171 416	176 556	51 357	34 479	34 709	59 173
	Hombre	513 344	47 078	15 737	109 644	58 011	90 746	99 934	24 587	16 721	19 032	31 854
	Mujer	519 716	79 373	16 269	118 364	60 894	80 670	76 622	26 770	17 758	15 677	27 319
La Libertad	Total	1 450 849	188 394	43 388	339 581	209 716	192 094	242 240	84 871	35 615	40 594	74 356
	Hombre	718 406	71 981	21 856	173 190	106 639	100 049	128 088	38 217	17 263	21 904	39 219
	Mujer	732 443	116 413	21 532	166 391	103 077	92 045	114 152	46 654	18 352	18 690	35 137
Lambayeque	Total	1 030 287	117 041	30 059	218 252	138 252	153 411	206 633	61 967	26 508	30 989	47 175
	Hombre	506 478	47 359	15 112	107 602	64 537	78 982	109 741	28 363	12 727	16 552	25 503
	Mujer	523 809	69 682	14 947	110 650	73 715	74 429	96 892	33 604	13 781	14 437	21 672
Lima	Total	7 431 166	491 283	201 042	1 026 023	620 399	1 124 766	2 015 316	547 401	288 452	356 915	759 569
	Hombre	3 646 485	210 065	100 826	488 214	270 539	564 026	1 031 966	253 328	137 837	193 635	396 049
	Mujer	3 784 681	281 218	100 216	537 809	349 860	560 740	983 350	294 073	150 615	163 280	363 520
Loreto	Total	811 572	102 179	27 701	239 912	109 976	148 522	104 674	26 093	15 513	16 431	20 571
	Hombre	419 739	45 650	13 852	119 625	56 541	79 037	60 515	14 566	8 469	9 615	11 869
	Mujer	391 833	56 529	13 849	120 287	53 435	69 485	44 159	11 527	7 044	6 816	8 702
Madre de Dios	Total	85 723	8 211	3 030	18 710	10 333	18 939	15 437	4 192	2 480	2 354	2 037
	Hombre	46 590	3 678	1 498	9 562	5 597	10 556	9 434	2 206	1 309	1 406	1 344
	Mujer	39 133	4 533	1 532	9 148	4 736	8 383	6 003	1 986	1 171	948	693

Continúa...

Cuadro 2.6: Población por sexo y nivel educativo, según departamento. Censo Nacional 2005

... Viene

Departamento	Género	Nivel Educativo										
		Total	Sin nivel	Educación inicial	Primaria incompleta	Primaria completa	Secundaria incompleta	Secundaria completa	Superior no universitaria incompleta	Superior no universitaria completa	Superior universitaria incompleta	Superior universitaria completa
Moquegua	Total	151 785	13 806	4 080	27 599	13 979	23 279	31 271	6 897	15 170	6 077	9 627
	Hombre	77 379	5 232	2 017	13 565	6 924	12 188	17 784	3 503	7 732	3 321	5 113
	Mujer	74 406	8 574	2 063	14 034	7 055	11 091	13 487	3 394	7 438	2 756	4 514
Pasco	Total	251 701	32 187	7 990	59 677	30 238	43 229	39 353	6 586	8 866	9 266	14 309
	Hombre	128 563	12 329	4 038	30 090	15 418	22 424	23 299	3 372	4 736	5 003	7 854
	Mujer	123 138	19 858	3 952	29 587	14 820	20 805	16 054	3 214	4 130	4 263	6 455
Piura	Total	1 528 803	215 970	46 161	395 848	223 623	214 157	237 164	36 650	86 559	32 305	40 366
	Hombre	768 210	90 578	23 210	201 228	111 583	112 718	131 959	17 450	39 169	17 340	22 975
	Mujer	760 593	125 392	22 951	194 620	112 040	101 439	105 205	19 200	47 390	14 965	17 391
Puno	Total	1 182 513	176 663	34 470	276 664	158 685	194 793	184 133	34 166	41 332	36 816	44 791
	Hombre	596 719	59 354	17 248	135 863	73 850	105 326	110 459	20 045	24 057	22 854	27 663
	Mujer	585 794	117 309	17 222	140 801	84 835	89 467	73 674	14 121	17 275	13 962	17 128
San Martín	Total	626 187	79 606	21 742	170 702	130 081	98 448	70 418	11 720	25 585	7 566	10 319
	Hombre	329 531	33 697	10 982	86 828	72 268	53 435	41 938	6 106	13 206	4 535	6 536
	Mujer	296 656	45 909	10 760	83 874	57 813	45 013	28 480	5 614	12 379	3 031	3 783
Tacna	Total	261 313	22 042	6 297	45 678	22 207	41 036	62 841	7 338	16 591	14 437	22 846
	Hombre	131 790	8 856	3 149	21 883	10 055	21 350	34 337	3 720	8 362	7 986	12 092
	Mujer	129 523	13 186	3 148	23 795	12 152	19 686	28 504	3 618	8 229	6 451	10 754
Tumbes	Total	179 442	15 587	5 730	40 134	20 764	31 702	36 238	5 835	13 866	4 353	5 233
	Hombre	93 395	7 559	2 958	20 435	10 501	16 699	20 172	2 840	6 502	2 454	3 275
	Mujer	86 047	8 028	2 772	19 699	10 263	15 003	16 066	2 995	7 364	1 899	1 958
Ucayali	Total	373 131	40 215	12 186	94 682	47 998	77 179	55 776	11 553	18 786	6 398	8 358
	Hombre	192 854	18 553	6 111	47 453	23 994	40 033	32 362	5 713	9 555	3 802	5 278
	Mujer	180 277	21 662	6 075	47 229	24 004	37 146	23 414	5 840	9 231	2 596	3 080

1/ Debido a problemas de demarcación territorial, no se ejecutó el Censo 2005 en los distritos de Pangayo y Mazamari de la provincia de Saitpo, del departamento de Junín.

Nota: No incluye a la población menor de tres años.

Fuente: Censo X Población y Vivienda 2005. Página web INEI Lima

Elaboración: PNUD / Unidad del Informe sobre Desarrollo Humano - Perú

Fin

Cuadro 2.7: Población que sabe o no leer y escribir por sexo y rango de edad, según departamento. Censo Nacional 2005

Departamento	Total	Población que sabe leer y escribir						Población que no sabe leer y escribir							
		Total	Hombre			Mujer			Total	Hombre			Mujer		
			4-14 años	15 años a más	Total	4-14 años	15 años a más	Total		4-14 años	15 años a más	Total	4-14 años	15 años a más	Total
PERÚ	24 187 002	21 442 391	2 488 297	8 552 747	10 401 347	2 391 089	8 010 258	2 744 611	1 022 558	650 488	372 070	1 722 053	628 803	1 093 250	
Amazonas	352 616	294 119	43 516	116 059	134 544	41 731	92 813	58 497	22 596	14 141	8 455	35 901	14 121	21 780	
Ancash	963 571	804 601	101 246	323 319	380 036	97 113	282 923	158 970	54 379	30 022	24 357	104 591	29 970	74 621	
Apurímac	383 882	298 389	50 691	114 048	133 650	47 925	85 725	85 493	27 946	12 821	15 125	57 547	12 391	45 156	
Arequipa	1 067 093	983 492	96 646	403 290	483 556	92 845	390 711	83 601	30 430	21 704	8 726	53 171	20 646	32 525	
Ayacucho	588 443	452 188	69 236	175 582	207 370	65 841	141 529	116 255	38 211	19 774	18 437	78 044	19 281	58 763	
Cajamarca	1 249 361	994 085	147 252	392 600	454 233	139 765	314 468	255 276	86 606	44 439	42 167	168 670	43 807	124 863	
Callao	753 176	715 600	68 667	286 701	360 232	66 577	293 655	37 576	16 118	13 529	2 589	21 458	13 126	8 332	
Cusco	1 078 444	896 621	129 797	353 346	413 478	123 412	290 066	181 823	61 243	32 409	28 834	120 580	31 784	88 796	
Huancavelica	407 058	311 924	169 105	115 612	142 819	51 662	91 157	95 134	32 161	18 336	13 825	62 973	18 280	44 693	
Huánuco	669 930	539 879	291 967	209 084	247 912	77 986	169 926	130 051	47 825	27 055	20 770	82 226	26 547	55 679	
Ica	617 605	574 634	288 148	227 669	286 486	58 188	228 298	42 971	18 013	13 638	4 375	24 958	12 893	12 065	
Junín 1/	1 011 620	895 016	112 184	349 414	433 418	108 605	324 813	116 604	40 843	27 761	13 082	75 761	26 994	48 767	
La Libertad	1 421 786	1 249 769	145 499	495 199	609 071	140 471	468 600	172 017	63 127	39 711	23 416	108 890	39 011	69 879	
Lambayeque	1 009 920	902 346	103 335	350 571	448 440	100 343	348 097	107 574	42 332	26 596	15 736	65 242	25 378	39 864	
Lima	7 302 211	6 891 858	638 482	2 776 145	3 477 231	618 560	2 858 671	410 353	166 444	135 320	31 124	243 909	128 055	115 854	
Loreto	788 601	674 430	89 673	267 502	317 255	85 111	232 144	114 171	50 957	39 205	11 752	63 214	37 819	25 395	
Madre de Dios	83 798	76 077	9 172	33 080	33 825	8 889	24 936	7 721	3 377	2 499	878	4 344	2 331	2 013	
Moquegua	149 141	136 143	12 716	58 683	64 744	12 248	52 496	12 998	4 628	2 967	1 661	8 370	2 863	5 507	
Passo	246 328	215 629	114 497	85 447	101 132	27 988	73 144	30 699	11 391	7 152	4 239	19 308	6 910	12 398	
Piura	1 494 971	1 287 112	159 967	505 513	621 632	154 304	467 328	207 859	85 645	47 469	38 176	122 214	46 058	76 156	
Puno	1 158 973	994 977	130 075	403 188	461 714	123 795	337 919	163 996	51 723	29 001	22 722	112 273	28 319	83 954	
San Martín	612 167	530 353	70 824	217 241	242 288	67 379	174 909	81 814	34 253	21 745	12 508	47 561	20 431	27 130	
Tacna	256 575	237 014	22 795	99 222	114 997	22 029	92 968	19 561	7 406	5 527	1 879	12 155	5 188	6 967	
Tumbes	175 700	160 587	16 967	67 125	76 495	16 727	59 768	15 113	7 434	4 734	2 700	7 679	4 393	3 286	
Ucayali	364 032	325 548	43 652	127 107	154 789	41 595	113 194	38 484	17 470	12 933	4 537	21 014	12 207	8 807	

1/Debido a problemas de demarcación territorial, no se ejecutó el Censo 2005 en los distritos de Pangoa y Mazamari de la provincia de Salpo, del departamento de Junín.

Nota: No incluye a la población menor de cuatro años.

Fuente: Censo X Población y Vivienda 2005. Página web INEI. Lima

Elaboración: PNUD / Unidad del Informe sobre Desarrollo Humano. Perú

Cuadro 2.8: Población proyectada por ámbito geográfico, según departamento, 2005 - 2007

Departamento	2005			2006			2007			2005 (miles de habitantes)			2007 (miles de habitantes)				
	Total	Urbana	Rural	Total	Urbana	Rural	Total	Urbana	Rural	Total	Costa	Sierra	Selva	Total	Costa	Sierra	Selva
	PERÚ	27 946 774	20 296 436	7 650 338	28 348 700	20 629 550	7 719 150	28 750 770	20 964 130	7 786 640	27 947	14 705	9 350	3 892	28 751	15 162	9 474
Amazonas	450 538	167 650	282 888	458 096	170 681	287 415	465 674	173 742	291 932	451	-	93	358	466	-	94	372
Ancash	1 154 523	696 065	458 458	1 169 729	706 941	462 788	1 184 918	717 889	467 029	1 155	483	672	-	1 185	497	688	-
Apurímac	485 934	201 949	283 985	493 576	207 086	286 490	501 233	212 275	288 958	486	-	486	-	501	-	501	-
Arequipa	1 139 599	997 245	142 354	1 152 805	1 009 849	142 956	1 165 962	1 022 435	143 527	1 140	193	947	-	1 166	196	970	-
Ayacucho	581 656	348 312	233 344	591 310	359 715	231 595	600 988	371 400	229 588	582	-	536	46	601	-	554	47
Cajamarca	1 550 132	424 680	1 125 452	1 567 585	431 571	1 136 014	1 584 965	438 507	1 146 458	1 550	62	1 068	420	1 585	63	1 091	431
Callao	824 329	824 329	-	836 896	836 896	-	849 479	849 479	-	824	824	-	-	849	849	-	-
Cusco	1 252 201	604 325	647 876	1 266 442	612 439	654 003	1 280 627	620 597	660 030	1 252	-	1 076	176	1 281	-	1 099	181
Huancavelica	488 161	126 073	342 088	476 027	128 245	347 782	483 915	130 449	353 466	468	-	468	-	484	-	484	-
Huánuco	844 649	358 225	486 424	855 832	364 494	491 338	867 003	370 785	496 218	845	-	669	176	867	-	586	281
Ica	720 691	621 845	98 846	731 843	632 609	99 234	743 013	643 417	99 596	721	714	7	-	743	736	7	-
Junín	1 288 792	890 491	398 301	1 302 805	902 733	400 072	1 316 748	914 994	401 754	1 289	-	990	299	1 317	-	1 000	316
La Libertad	1 573 106	1 105 550	467 556	1 595 377	1 122 144	473 233	1 617 650	1 138 811	478 839	1 573	1 131	441	2	1 618	1 165	451	2
Lambayeque	1 151 411	885 884	265 527	1 162 014	893 371	268 643	1 172 522	900 841	271 681	1 151	1 122	30	-	1 173	1 142	30	-
Lima	8 143 950	7 926 202	217 748	8 276 436	8 057 701	218 735	8 409 225	8 189 555	219 670	8 144	8 007	138	-	8 409	8 266	143	-
Loreto	943 807	558 257	385 550	956 593	565 846	390 747	969 371	573 472	395 899	944	-	-	944	969	-	-	969
Madre de Dios	107 664	64 595	43 069	110 487	66 368	44 119	113 331	68 159	45 172	108	-	-	108	113	-	-	113
Moquegua	167 251	144 393	22 858	170 716	147 744	22 972	174 199	151 122	23 077	167	125	42	-	174	130	44	-
Pasco	283 649	170 859	112 790	289 510	174 503	115 007	295 402	178 189	117 213	284	-	202	81	295	-	210	85
Piura	1 710 790	1 298 250	412 540	1 735 406	1 322 753	412 653	1 760 031	1 347 372	412 659	1 711	1 533	178	-	1 760	1 580	180	-
Puno	1 313 571	578 795	734 776	1 329 958	589 647	740 311	1 346 309	600 563	745 746	1 314	-	1 288	26	1 346	-	1 320	26
San Martín	788 195	490 331	297 864	799 393	497 397	301 996	810 592	504 492	306 100	788	-	-	788	811	-	-	811
Tacna	317 619	291 454	26 165	325 524	299 042	26 482	333 487	306 694	26 793	318	297	21	-	333	312	22	-
Tumbes	215 634	198 300	17 334	220 214	203 057	17 157	224 820	207 844	16 976	216	216	-	-	225	225	-	-
Ucayali	488 922	322 377	146 545	474 126	326 718	147 408	479 306	331 047	148 259	469	-	-	469	479	-	-	479

Fuente: Anuario Estadístico Perú en Números 2007. Instituto Cuánto S.A. Lima - Perú. Estimaciones y proyecciones de población total por sexo, edades simples y años calendario de 1990 y 2020, según departamento. Boletín Especial Nro 17. INEI, Lima
Elaboración: PNUD / Unidad del Informe sobre Desarrollo Humano, Perú

Cuadro 2.9: Población proyectada por sexo, según departamento. 2005 - 2007

Departamento	2005			2006			2007		
	Total	Urbana	Rural	Total	Urbana	Rural	Total	Urbana	Rural
PERÚ	27 946 774	14 051 449	13 895 325	28 348 700	14 251 285	14 097 415	28 750 770	14 450 952	14 299 818
Amazonas	450 538	231 823	218 715	458 096	236 531	221 565	465 674	240 302	225 372
Ancash	1 154 523	576 237	578 286	1 169 729	597 874	571 855	1 184 918	605 620	579 298
Apurímac	485 934	248 670	237 264	493 576	249 336	244 240	501 233	253 194	248 039
Arequipa	1 139 599	567 753	571 846	1 152 805	589 250	563 555	1 165 962	595 960	570 002
Ayacucho	581 656	287 822	293 834	591 310	294 861	296 449	600 988	299 653	301 335
Cajamarca	1 550 132	786 221	763 911	1 567 585	803 028	764 557	1 584 965	811 907	773 058
Callao	824 329	410 878	413 451	836 896	423 440	413 456	849 479	429 791	419 688
Cusco	1 252 201	638 869	613 332	1 266 442	636 357	630 085	1 280 627	643 224	637 403
Huancavelica	468 161	232 456	235 705	476 027	236 755	239 272	483 915	240 671	243 244
Huánuco	844 649	427 145	417 504	855 832	426 846	428 986	867 003	432 316	434 687
Ica	720 691	359 188	361 503	731 843	369 035	362 808	743 013	374 655	368 358
Junín	1 288 792	645 509	643 283	1 302 805	641 931	660 874	1 316 748	648 611	668 137
La Libertad	1 573 106	784 113	788 993	1 595 377	795 945	799 432	1 617 650	807 029	810 621
Lambayeque	1 151 411	567 687	583 724	1 162 014	584 844	577 170	1 172 522	590 117	582 405
Lima	8 143 950	4 019 905	4 124 045	8 276 436	4 122 986	4 153 450	8 409 225	4 189 002	4 220 223
Loreto	943 807	491 987	451 820	956 593	495 945	460 648	969 371	502 335	467 036
Madre de Dios	107 664	60 613	47 051	110 487	58 402	52 085	113 331	59 888	53 443
Moquegua	167 251	87 090	80 161	170 716	85 600	85 116	174 199	87 321	86 878
Pasco	283 649	144 066	139 583	289 510	147 002	142 508	295 402	149 944	145 458
Piura	1 710 790	862 893	847 897	1 735 406	867 294	868 112	1 760 031	879 228	880 803
Puno	1 313 571	664 764	648 807	1 329 958	653 880	676 078	1 346 309	661 700	684 609
San Martín	788 195	429 111	359 084	799 393	420 912	378 481	810 592	426 506	384 086
Tacna	317 619	161 631	155 988	325 524	162 065	163 459	333 487	165 978	167 509
Tumbes	215 634	115 397	100 237	220 214	111 174	109 040	224 820	113 462	111 358
Ucayali	468 922	249 621	219 301	474 126	239 992	234 134	479 306	242 538	236 768

Note: Población estimada al 30 de junio de cada año. Las cifras corresponden a proyecciones realizadas por el INEI.

Fuente: Anuario Estadístico Perú en Números 2007. Instituto Cuánto S.A. Lima

Elaboración: PNUD / Unidad del Informe sobre Desarrollo Humano - Perú

Cuadro 2.10: Indicadores demográficos, según departamento

Departamento	Razón de dependencia por 100 hab. 2005	Crecimiento demográfico anual 2000 - 2005	Crecimiento demográfico anual 2005 - 2010	Tasa bruta de natalidad 2000 - 2005	Tasa bruta de natalidad 2005 - 2010	Nacimientos anuales 2006	Tasa global de fecundidad hijos por mujer 2004	Tasa global de fecundidad hijos por mujer 2005 - 2010	Tasa bruta de mortalidad por 1000 hab. 2000 - 2005	Tasa bruta de mortalidad por 1000 hab. 2005 - 2010	Esperanza de vida al nacer en años 2000 - 2005			Esperanza de vida al nacer en años 2005 - 2010			
											Total	Hombres	Mujeres	Total	Hombres	Mujeres	
PERÚ	55.8	1.6	1.5	22.6	20.7	617 870	2.9	2.4	6.2	6.0	158 701	69.8	67.3	72.4	71.2	68.7	73.9
Amazonas	76.7	1.8	1.7	29.0	26.9	13 174	3.8	3.4	6.6	6.2	2 416	67.7	65.2	70.2	69.3	66.7	71.8
Ancash	65.6	0.9	0.8	23.1	21.0	25 518	3.4	2.6	7.1	6.9	7 171	70.1	67.6	72.7	71.5	68.9	74.1
Apurímac	82.4	1.0	1.0	27.8	26.5	13 837	4.2	3.7	9.3	8.5	3 560	63.7	61.3	66.1	65.7	63.1	68.1
Arequipa	51.0	1.7	1.5	19.5	17.7	21 029	2.2	2.0	5.8	5.8	6 616	73.1	70.6	75.8	74.3	71.7	77.0
Ayacucho	76.8	0.3	0.4	26.3	24.5	14 726	4.2	3.3	9.7	8.9	5 512	63.8	61.4	66.2	65.7	63.3	68.2
Cajamarca	72.3	1.2	1.1	27.9	25.7	40 646	3.5	3.2	6.6	6.2	8 425	68.9	66.4	71.4	70.4	67.8	73.0
Callao	49.8	2.3	2.1	16.9	15.4	14 322	-	1.7	3.9	4.2	3 404	78.8	76.3	81.5	79.5	76.8	82.2
Cusco	69.5	1.2	1.1	25.9	24.0	30 662	4.0	3.0	9.7	9.0	10 543	62.3	60.0	64.6	64.3	61.9	66.7
Huancavelica	89.1	1.0	0.9	32.4	30.2	12 553	6.1	4.0	11.3	10.0	4 470	59.1	57.0	61.3	61.4	59.1	63.7
Huánuco	75.1	1.8	1.7	29.0	26.7	22 101	4.3	3.3	7.0	6.5	4 750	66.9	64.4	69.4	68.5	66.0	71.1
Ica	55.5	1.5	1.3	20.5	18.6	14 586	2.5	2.1	5.4	5.5	3 660	74.2	71.6	76.9	75.2	72.6	78.0
Junín	63.4	1.2	1.0	24.1	22.0	28 360	3.2	2.7	6.9	6.7	7 313	68.7	66.2	71.3	70.2	67.7	72.9
La Libertad	60.9	1.7	1.5	22.4	20.3	34 965	2.9	2.3	5.6	5.6	8 622	73.0	70.5	75.6	74.1	71.5	76.8
Lambayeque	59.0	1.9	1.7	21.7	19.8	25 510	2.4	2.2	5.7	5.7	6 221	72.1	69.6	74.7	73.3	70.7	76.0
Lima	48.6	1.7	1.5	17.7	16.4	145 046	2.1	1.8	4.5	4.8	37 533	77.7	75.1	80.4	78.4	75.7	81.2
Loreto	75.3	2.2	2.0	30.0	27.3	30 267	4.3	3.4	6.5	6.1	5 393	66.6	64.2	69.1	68.3	65.8	70.8
Madre de Dios	57.4	2.9	2.6	25.4	23.1	2 954	3.5	2.8	5.0	4.7	432	68.8	66.3	71.3	70.3	67.7	72.9
Moquegua	49.1	1.6	1.4	16.4	15.0	2 891	2.1	1.8	5.6	5.7	908	73.6	70.9	76.1	74.7	71.9	77.3
Pasco	63.5	0.6	0.5	25.1	22.9	6 612	3.3	2.8	6.4	6.1	1 627	68.2	65.7	70.7	69.7	67.1	72.3
Piura	64.4	1.2	1.1	24.7	22.5	41 282	2.7	2.7	7.0	6.7	10 926	68.1	65.6	70.6	69.6	67.1	72.3
Puno	63.9	1.2	1.1	26.5	24.2	30 896	3.8	2.9	10.1	9.3	11 583	62.7	60.4	65.0	64.7	62.3	67.1
San Martín	66.0	3.3	2.9	24.2	22.1	21 484	3.0	2.6	5.0	4.8	3 215	70.3	67.8	72.9	71.7	69.1	74.3
Tacna	46.0	2.7	2.4	18.7	16.8	6 186	2.0	1.8	4.3	4.4	1 207	74.0	71.3	76.6	75.0	72.3	77.7
Tumbes	55.0	2.6	2.3	21.6	19.5	4 676	2.3	2.3	4.9	4.7	901	71.4	68.8	73.9	72.7	70.0	75.3
Ucayali	67.9	3.3	2.9	28.2	25.4	13 587	3.2	3.0	6.0	5.7	2 293	67.3	64.9	69.8	68.9	68.4	71.5

Nota: Razón de dependencia: número de personas económicamente dependiente (menor de 15 y mayor de 64) con relación a las personas económicamente productivas.

Fuente: Situación de salud del Perú. Indicadores básicos 2006 y 2004. Ministerio de Salud - Dirección General de Estadística. Lima

Elaboración: PNUD / Unidad del Informe sobre Desarrollo Humano - Perú

Social



Pobreza

Cuadro 3.1.1: Indicadores de pobreza total y pobreza extrema, según espacios geográficos. 2001

Espacios geográficos	Pobreza Total			Pobreza Extrema		
	Incidencia o tasa (%)	Brecha o profundidad	Severidad o desigualdad	Incidencia o tasa (%)	Brecha o profundidad	Severidad o desigualdad
PERÚ	54.3	20.6	10.5	24.1	7.9	3.6
Lima y Callao 1/	31.8	8.0	2.9	2.0	0.3	0.1
Regiones	63.3	25.7	13.5	32.9	10.9	5.0
Áreas						
Urbana 2/	50.0	16.9	7.9	16.7	4.6	1.8
Rural	77.1	34.8	19.3	49.8	17.4	8.3
Regiones						
Costa 2/	48.1	14.4	6.0	11.1	2.5	0.9
Sierra	70.6	31.8	17.8	43.2	15.5	7.4
Selva	69.8	28.5	14.6	42.7	12.9	5.5
Departamento						
Amazonas	69.4	30.5	16.8	44.3	15.1	7.1
Ancash	57.4	22.5	11.2	28.2	7.3	2.8
Apurímac	73.0	31.9	17.2	46.3	13.9	6.2
Arequipa	45.4	15.3	7.3	16.5	4.2	1.6
Ayacucho	70.8	30.9	17.0	40.1	13.6	6.4
Cajamarca	77.6	38.6	22.5	56.4	20.2	9.7
Cusco	72.7	37.8	23.5	50.2	21.0	10.8
Huancavelica	86.0	49.2	32.1	70.4	30.8	16.8
Huánuco	76.6	41.9	26.5	60.5	25.0	13.0
Ica	46.7	12.4	4.9	9.0	2.1	0.6
Junín	56.3	20.0	9.5	22.7	6.3	2.4
La Libertad	53.1	19.2	10.0	20.0	6.7	3.1
Lambayeque	64.8	25.0	12.5	26.5	6.8	2.7
Lima y Callao	32.6	8.2	3.0	2.6	0.4	0.1
Loreto	71.6	31.3	16.8	46.5	15.6	6.8
Madre de Dios	48.7	12.5	4.7	15.8	2.8	0.7
Moquegua	28.5	9.2	3.8	7.6	1.1	0.2
Pasco	63.6	25.2	12.9	31.2	9.6	4.3
Piura	62.5	24.8	12.9	24.2	8.0	3.7
Puno	77.3	37.2	21.9	50.7	18.9	9.5
San Martín	68.2	27.4	13.7	43.0	12.0	4.6
Tacna	34.4	9.5	3.8	6.6	1.2	0.4
Tumbes	44.4	12.5	5.1	7.5	1.8	0.7
Ucayali	70.8	31.0	16.7	47.8	15.5	6.7

Notas: 1/ Lima Metropolitana. 2/ No incluye Lima Metropolitana.

Pobreza: Es la población con un gasto total per cápita menor a la línea de pobreza total. Pobreza extrema: Es la población con un gasto total per cápita menor a la línea de pobreza extrema.

Línea de pobreza total: Es el costo de una canasta mínima de bienes que incluye alimentos y servicios. Línea de pobreza extrema: Es el costo de una canasta mínima de alimentos.

Incidencia de pobreza: Porcentaje de la población en calidad de pobre o pobre extremo (este es un porcentaje de la población pobre). Brecha de pobreza: Mide, en porcentaje, que tan lejos de la línea de pobreza total o extrema se encuentra en promedio el gasto de los pobres y pobres extremos respectivamente. Severidad de pobreza: Indica, en porcentaje, cuan desiguales son los pobres y pobres extremos, entre sí, con respecto a la línea de pobreza total y extrema respectivamente.

Fuente: Encuesta Nacional de Hogares 2001. IV trimestre de octubre a diciembre. Instituto Nacional de Estadística e Informática (INEI). Lima

Elaboración: PNUD / Unidad del Informe sobre Desarrollo Humano. Perú

Cuadro 3.1.2: Indicadores de pobreza total y pobreza extrema, según espacios geográficos. 2002

Espacios geográficos	Pobreza Total			Pobreza Extrema		
	Incidencia o tasa (%)	Brecha o profundidad	Severidad o desigualdad	Incidencia o tasa (%)	Brecha o profundidad	Severidad o desigualdad
PERÚ	53.8	20.5	10.3	24.2	7.7	3.4
Lima y Callao 1/	34.2	9.1	3.5	2.8	0.6	0.2
Regiones	61.8	25.2	13.1	32.8	10.6	4.7
Áreas						
Urbana 2/	46.4	15.8	7.2	14.6	3.6	1.3
Rural	77.7	34.9	19.3	51.7	17.9	8.3
Regiones						
Costa 2/	47.0	15.4	6.8	13.0	3.0	1.0
Sierra	70.0	31.2	17.2	43.9	15.4	7.2
Selva	64.9	25.8	13.0	37.0	11.0	4.5
Departamento						
Amazonas	76.9	38.1	22.4	55.9	21.0	10.2
Ancash	55.7	20.2	9.6	23.1	5.9	2.2
Apurímac	75.5	36.0	20.6	51.8	18.5	8.4
Arequipa	38.6	12.3	5.8	10.9	3.4	1.5
Ayacucho	73.8	32.7	17.6	43.3	13.7	6.1
Cajamarca	78.8	37.6	21.4	55.9	19.4	8.9
Cusco	62.8	28.1	15.5	37.7	12.5	5.4
Huancavelica	84.2	43.3	26.1	63.6	24.2	12.1
Huánuco	82.3	44.0	27.7	61.7	26.3	14.1
Ica	42.6	12.0	4.6	5.6	1.2	0.3
Junín	62.5	25.0	12.7	31.8	8.9	3.6
La Libertad	47.9	19.3	10.4	20.7	7.0	3.2
Lambayeque	63.9	24.6	12.2	24.7	6.5	2.5
Lima y Callao	34.7	9.4	3.6	3.2	0.7	0.2
Loreto	63.4	26.8	13.9	37.7	11.9	5.1
Madre de Dios	43.1	13.5	5.4	17.5	3.1	0.9
Moquegua	35.3	12.3	5.9	11.9	3.5	1.5
Pasco	65.8	27.5	15.0	34.8	11.4	5.4
Piura	63.2	26.0	13.5	28.9	8.1	3.3
Puno	80.4	39.3	22.9	54.9	19.9	9.6
San Martín	58.7	21.3	10.1	31.2	8.0	3.0
Tacna	34.3	9.4	3.8	6.3	1.3	0.4
Tumbes	35.7	10.5	4.5	6.7	1.7	0.6
Ucayali	65.8	28.7	15.6	41.3	13.7	6.3

Notas: 1/ Lima Metropolitana. 2/ No incluye Lima Metropolitana.

Pobreza: Es la población con un gasto total per cápita menor a la línea de pobreza total. Pobreza extrema: Es la población con un gasto total per cápita menor a la línea de pobreza extrema.

Línea de pobreza total: Es el costo de una canasta mínima de bienes que incluye alimentos y servicios. Línea de pobreza extrema: Es el costo de una canasta mínima de alimentos.

Incidencia de pobreza: Porcentaje de la población en calidad de pobre o pobre extremo (este es un porcentaje de la población pobre). Brecha de pobreza: Mide, en porcentaje, que tan lejos de la línea de pobreza total o extrema se encuentra en promedio el gasto de los pobres y pobres extremos respectivamente. Severidad de pobreza: Indica, en porcentaje, cuán desiguales son los pobres y pobres extremos, entre sí, con respecto a la línea de pobreza total y extrema respectivamente.

Fuente: Encuesta Nacional de Hogares 2001. IV trimestre de octubre a diciembre. Instituto Nacional de Estadística e Informática (INEI). Lima

Elaboración: PNUD / Unidad del Informe sobre Desarrollo Humano. Perú

Cuadro 3.1.3: Indicadores de pobreza total y pobreza extrema, según espacios geográficos. 2003

Espacios geográficos	Pobreza Total			Pobreza Extrema		
	Incidencia o tasa (%)	Brecha o profundidad	Severidad o desigualdad	Incidencia o tasa (%)	Brecha o profundidad	Severidad o desigualdad
PERÚ	52.2	18.8	9.0	21.9	6.4	2.7
Lima y Callao 1/	33.7	9.1	3.4	2.6	0.4	0.1
Regiones	59.6	22.7	11.3	29.6	8.8	3.7
Áreas						
Urbana 2/	44.1	14.8	6.8	13.9	3.7	1.5
Rural	75.7	30.9	15.9	45.9	14.1	6.1
Regiones						
Costa 2/	43.0	13.2	5.7	10.4	2.4	0.9
Sierra	68.6	28.8	15.2	40.8	13.1	5.8
Selva	64.1	22.6	10.3	32.3	8.2	3.1
Departamento						
Amazonas	72.7	31.1	16.4	46.0	14.6	6.4
Ancash	55.2	23.5	12.7	27.3	9.1	4.2
Apurímac	68.0	25.9	11.6	36.7	7.4	2.3
Arequipa	38.7	12.2	5.5	11.4	2.9	1.2
Ayacucho	71.8	28.5	14.2	37.7	10.1	3.9
Cajamarca	76.7	34.8	18.8	51.2	16.3	7.0
Cusco	58.6	21.7	10.6	26.1	7.4	3.0
Huancavelica	85.7	47.1	29.3	68.6	28.1	13.8
Huánuco	81.0	40.9	24.1	58.4	21.9	10.8
Ica	30.6	6.5	2.1	2.6	0.3	0.1
Junín	57.8	19.8	9.3	22.5	6.2	2.4
La Libertad	49.7	19.6	10.1	21.2	5.8	2.5
Lambayeque	46.3	14.4	6.4	11.2	2.8	0.9
Lima y Callao	35.1	9.5	3.6	3.2	0.6	0.2
Loreto	67.2	25.5	12.1	38.2	9.6	3.7
Madre de Dios	31.4	5.8	1.7	3.8	0.7	0.2
Moquegua	32.1	8.9	3.6	6.7	1.4	0.4
Pasco	56.7	20.6	10.0	26.7	6.8	2.4
Piura	66.5	27.4	13.9	28.6	7.4	2.9
Puno	77.1	37.4	21.6	52.2	18.4	8.5
San Martín	66.8	22.3	9.6	32.0	6.8	2.3
Tacna	33.9	11.1	5.3	9.6	2.7	1.1
Tumbes	25.8	6.1	2.1	3.7	0.6	0.1
Ucayali	61.4	25.8	14.0	36.2	12.8	6.2

Notas: 1/ Lima Metropolitana. 2/ No incluye Lima Metropolitana.

Pobreza: Es la población con un gasto total per cápita menor a la línea de pobreza total. Pobreza extrema: Es la población con un gasto total per cápita menor a la línea de pobreza extrema.

Línea de pobreza total: Es el costo de una canasta mínima de bienes que incluye alimentos y servicios. Línea de pobreza extrema: Es el costo de una canasta mínima de alimentos.

Incidenia de pobreza: Porcentaje de la población en calidad de pobre o pobre extremo (este es un porcentaje de la población pobre). Brecha de pobreza: Mide, en porcentaje, que tan lejos de la línea de pobreza total o extrema se encuentra en promedio el gasto de los pobres y pobres extremos respectivamente. Severidad de pobreza: Indica, en porcentaje, cuan desiguales son los pobres y pobres extremos, entre sí, con respecto a la línea de pobreza total y extrema respectivamente.

Fuente: Encuesta Nacional de Hogares 2003 - mayo a diciembre. Instituto Nacional de Estadística e Informática (INEI). Lima

Elaboración: PNUD / Unidad del Informe sobre Desarrollo Humano. Perú

Cuadro 3.1.4: Indicadores de pobreza total y pobreza extrema, según espacios geográficos. 2004

Espacios geográficos	Pobreza Total			Pobreza Extrema		
	Incidencia o tasa (%)	Brecha o profundidad	Severidad o desigualdad	Incidencia o tasa (%)	Brecha o profundidad	Severidad o desigualdad
PERÚ	51.6	18.0	8.4	19.2	5.3	2.1
Lima y Callao 1/	36.6	10.4	4.1	3.4	0.6	0.2
Regiones	57.7	21.0	10.1	25.6	7.2	2.9
Áreas						
Urbana 2/	43.3	14.0	6.3	11.5	2.8	1.0
Rural	72.5	28.3	14.1	40.3	11.7	4.8
Regiones						
Costa 2/	40.8	11.9	5.0	8.1	1.8	0.6
Sierra	67.7	27.2	13.9	36.5	10.9	4.5
Selva	59.5	19.7	8.8	26.4	6.3	2.3
Departamento						
Amazonas	60.9	21.6	10.3	28.9	7.9	3.2
Ancash	55.3	20.7	10.0	23.4	6.0	2.1
Apurímac	65.9	24.9	11.7	30.7	7.6	2.8
Arequipa	40.9	13.1	6.0	10.7	2.9	1.3
Ayacucho	64.9	22.5	10.5	24.9	6.4	2.6
Cajamarca	74.2	28.1	13.6	36.9	9.9	3.7
Cusco	59.2	22.0	10.9	25.9	7.4	3.0
Huancavelica	84.4	41.9	24.5	59.9	21.2	10.2
Huánuco	77.6	34.9	18.7	49.6	15.2	6.2
Ica	29.2	6.5	2.1	2.4	0.3	0.1
Junín	52.6	17.5	7.8	18.3	4.1	1.4
La Libertad	48.2	19.7	10.4	22.5	6.3	2.6
Lambayeque	46.7	15.4	6.8	12.5	2.4	0.7
Lima y Callao	37.1	10.7	4.3	4.2	0.8	0.2
Loreto	62.7	24.6	11.8	32.0	9.2	3.5
Madre de Dios	20.4	4.9	1.8	4.5	0.9	0.3
Moquegua	37.2	12.7	6.0	10.5	3.1	1.3
Pasco	61.6	23.7	11.6	27.3	7.2	2.7
Piura	60.9	22.4	10.9	20.8	5.2	2.1
Puno	79.2	37.1	20.9	49.8	16.8	7.6
San Martín	57.1	19.5	9.1	24.0	6.6	2.8
Tacna	26.7	7.4	3.1	5.2	1.4	0.5
Tumbes	21.6	3.9	1.2	1.1	0.1	0.0
Ucayali	55.8	21.9	11.3	30.2	9.2	4.1

Notas: 1/ Lima Metropolitana. 2/ No incluye Lima Metropolitana.

Pobreza: Es la población con un gasto total per cápita menor a la línea de pobreza total. Pobreza extrema: Es la población con un gasto total per cápita menor a la línea de pobreza extrema.

Línea de pobreza total: Es el costo de una canasta mínima de bienes que incluye alimentos y servicios. Línea de pobreza extrema: Es el costo de una canasta mínima de alimentos.

Incidencia de pobreza: Porcentaje de la población en calidad de pobre o pobre extremo (este es un porcentaje de la población pobre). Brecha de pobreza: Mide, en porcentaje, que tan lejos de la línea de pobreza total o extrema se encuentra en promedio el gasto de los pobres y pobres extremos respectivamente. Severidad de pobreza: Indica, en porcentaje, cuán desiguales son los pobres y pobres extremos, entre sí, con respecto a la línea de pobreza total y extrema respectivamente.

Fuente: Encuesta Nacional de Hogares 2004 - enero a diciembre. Instituto Nacional de Estadística e Informática (INEI). Lima

Elaboración: PNUD / Unidad del Informe sobre Desarrollo Humano. Perú

Cuadro 3.1.5: Indicadores de pobreza total y pobreza extrema, según espacios geográficos. 2004 - 2006

Espacios geográficos	2004 1/		2005		2006	
	Pobreza total	Pobreza extrema	Pobreza total	Pobreza extrema	Pobreza total	Pobreza extrema
PERÚ	48.6	17.1	48.7	17.4	44.5	16.1
Áreas						
Urbana 2/	37.1	6.5	36.8	6.3	31.2	4.9
Rural	69.8	36.8	70.9	37.9	69.3	37.1
Regiones						
Costa 2/	35.1	4.0	34.2	3.8	28.7	3.0
Sierra	64.7	33.2	65.6	34.1	63.4	33.4
Selva	57.7	25.0	60.3	25.5	56.6	21.6
Lima Metropolitana	30.9	1.3	32.6	2.0	24.2	0.9
Departamento						
Amazonas	65.1	28.3	68.6	25.1	59.1	20.0
Ancash	53.3	23.3	48.4	25.0	42.0	20.8
Apurímac	65.2	28.0	73.5	34.7	74.8	39.7
Arequipa	34.2	6.5	24.9	3.8	26.2	3.4
Ayacucho	65.9	27.8	77.3	38.6	78.4	41.3
Cajamarca	66.2	29.5	68.8	30.8	63.8	29.0
Cusco	53.1	23.5	55.6	22.3	49.9	22.8
Huancavelica	84.8	64.6	90.3	76.2	88.7	72.3
Huánuco	78.3	48.8	75.8	44.5	74.6	48.6
Ica	27.3	1.7	23.9	1.0	23.8	1.3
Junín	49.6	16.5	56.0	18.7	49.9	16.5
La Libertad	48.5	18.6	43.0	14.8	46.5	18.2
Lambayeque	43.6	9.5	44.0	7.5	41.1	9.5
Lima y Callao	32.2	2.5	32.9	2.5	25.1	1.4
Loreto	66.9	38.0	71.5	41.2	66.3	33.9
Madre de Dios	27.1	6.3	30.8	9.4	21.8	4.3
Moquegua	38.7	10.9	30.3	5.4	27.3	3.9
Pasco	65.7	28.5	72.9	32.0	71.2	31.0
Piura	60.7	17.0	58.6	19.4	54.0	13.1
Puno	78.3	43.8	75.2	44.1	76.3	41.6
San Martín	51.9	20.9	54.1	20.8	54.3	17.2
Tacna	24.7	3.8	30.3	3.7	19.8	3.3
Tumbes	24.2	1.3	16.2	1.3	15.8	0.4
Ucayali	56.3	30.7	53.1	24.3	54.0	22.8

Notas: 1/ Ha sido reestimada la tasa de pobreza total y extrema. 2/ No incluye Lima Metropolitana.
Pobreza: Es la población con un gasto total per cápita menor a la línea de pobreza total.
Pobreza extrema: Es la población con un gasto total per cápita menor a la línea de pobreza extrema.
Línea de pobreza total: Es el costo de una canasta mínima de bienes que incluye alimentos y servicios.
Línea de pobreza extrema: Es el costo de una canasta mínima de alimentos.
Fuente: Informe Técnico. Medición de la pobreza 2004, 2005 y 2006. Instituto Nacional de Estadística e Informática (INEI). Lima
Elaboración: PNUD / Unidad del Informe sobre Desarrollo Humano. Perú

Cuadro 3.1.6: Línea de pobreza total y pobreza extrema, según espacio geográfico. 2001-2004

Nuevos soles per cápita mensual

Espacio geográfico	Pobreza Total				Pobreza extrema			
	2001 oct - dic	2002 oct - dic	2003 may - dic	2004 ene - dic	2001 oct - dic	2002 oct - dic	2003 may - dic	2004 ene - dic
PERÚ	194.32	195.70	200.07	202.45	110.55	111.75	114.49	113.17
Lima y Callao 1/	259.68	265.03	267.25	272.67	121.55	121.99	122.05	121.20
Regiones	182.74	186.71	191.82	193.53	108.60	110.43	113.56	106.42
Áreas								
Urbana 2/	207.25	206.28	211.38	215.07	117.20	114.40	116.86	115.68
Rural	154.36	163.25	169.17	169.82	98.64	105.67	109.74	108.27
Regiones								
Costa 2/	194.41	192.90	194.58	200.83	105.20	103.75	102.79	105.01
Sierra	173.61	184.70	190.64	193.89	104.66	111.98	115.78	114.91
Selva	187.39	182.27	190.35	183.33	122.30	116.57	124.11	116.16
Departamento								
Amazonas	171.06	172.45	182.18	177.75	109.93	109.52	117.84	112.20
Ancash	176.71	184.99	189.15	193.74	103.64	108.18	109.65	110.59
Apurímac	165.65	178.19	183.70	186.58	102.20	111.43	114.87	114.29
Arequipa	197.02	199.70	205.45	208.96	110.75	111.68	115.75	114.03
Ayacucho	174.99	185.35	191.57	194.30	105.61	111.99	115.78	114.81
Cajamarca	166.73	175.61	182.44	182.41	103.91	110.86	115.94	113.19
Cusco	176.52	187.18	193.95	195.22	105.82	112.18	116.72	114.66
Huancavelica	164.86	178.16	184.13	186.47	101.96	111.43	114.93	114.28
Huánuco	169.96	178.97	185.16	186.81	105.16	111.66	116.13	114.38
Ica	194.20	193.03	193.72	200.61	105.26	104.05	103.30	105.40
Junín	183.16	188.75	194.92	196.10	109.28	111.66	116.81	114.28
La Libertad	187.04	190.96	193.28	200.03	104.96	106.22	106.07	108.39
Lambayeque	190.17	188.84	192.18	197.51	104.03	103.40	103.13	104.70
Lima	185.80	188.23	187.49	192.13	104.30	105.17	106.95	106.42
Loreto	189.55	187.43	195.87	188.03	123.62	119.57	127.35	118.45
Madre de Dios	197.06	190.09	198.00	189.04	128.22	121.12	128.61	118.94
Moquegua	192.04	190.15	191.78	199.58	106.31	106.85	105.46	109.21
Pasco	181.57	188.47	195.77	196.75	109.35	111.37	116.38	114.37
Piura	188.14	188.43	191.73	197.93	104.19	104.11	104.02	105.75
Puno	171.32	182.98	190.41	192.42	104.12	111.85	115.65	114.74
San Martín	189.71	185.87	194.50	187.16	123.72	118.67	126.55	118.02
Tacna	193.33	194.00	193.67	200.36	105.81	105.25	105.31	107.34
Tumbes	195.98	193.85	191.58	196.71	105.70	103.92	102.94	104.02
Ucayali	197.75	193.30	199.95	192.55	128.64	122.99	129.76	120.65

Notas: 1/ Lima Metropolitana. 2/ No incluye Lima Metropolitana.

Pobreza: Es la población con un gasto total per cápita menor a la línea de pobreza total.

Pobreza extrema: Es la población con un gasto total per cápita menor a la línea de pobreza extrema.

Línea de pobreza total: Es el costo de una canasta mínima de bienes que incluye alimentos y servicios.

Línea de pobreza extrema: Es el costo de una canasta mínima de alimentos.

Fuente: Encuestas Nacionales de Hogares 2001 - 2004. Instituto Nacional de Estadística e Informática (INEI), Lima

Elaboración: PNUD / Unidad del Informe sobre Desarrollo Humano. Perú

Índice de Desarrollo Humano



Cuadro 3.2.1: Índice de Desarrollo Humano por indicadores, según departamento. 1993

Departamento	Población		Índice de Desarrollo Humano		Esperanza de vida al nacer		Alfabetismo		Matriculación secundaria		Logro educativo		Ingreso familiar per cápita	
	habitantes	ranking	IDH	ranking	años	ranking	%	ranking	%	ranking	%	ranking	S/. mes	ranking
PERÚ	22 639 443	-	0.573	-	64.1	-	83.4	-	65.6	-	77.5	-	122.3	-
Amazonas	354 171	18	0.468	18	63.4	14	79.5	16	40.8	24	66.6	19	65.8	18
Ancash	983 677	8	0.534	12	66.8	6	78.1	17	65.1	12	73.8	15	87.9	16
Apurímac	396 098	17	0.396	23	59.1	21	63.0	24	43.9	21	56.6	24	52.0	23
Arequipa	939 062	10	0.650	3	66.8	7	92.0	5	82.7	3	88.9	3	149.9	3
Ayacucho	512 438	15	0.422	22	59.4	20	67.2	22	46.9	18	60.4	22	62.9	19
Cajamarca	1 297 835	3	0.450	19	63.4	13	72.7	21	41.3	23	62.2	21	62.9	20
Cusco	1 066 495	7	0.478	17	58.5	22	73.8	20	54.5	15	67.3	18	98.6	12
Huancavelica	400 376	16	0.367	24	54.3	24	65.7	23	45.9	20	59.1	23	42.0	24
Huánuco	677 910	12	0.447	21	62.3	18	75.0	19	41.4	22	63.8	20	60.5	21
Ica	578 766	13	0.644	4	68.5	3	94.2	1	87.8	1	92.0	1	125.2	5
Junín	1 092 993	6	0.543	10	63.4	12	86.3	12	70.2	9	80.9	9	91.4	14
La Libertad	1 287 383	4	0.575	9	68.3	4	86.2	13	66.0	10	79.5	11	101.3	9
Lambayeque	950 842	9	0.591	8	68.8	2	88.7	9	70.7	7	82.7	7	103.2	8
Lima y Callao	7 126 522	1	0.683	2	65.1	11	87.1	10	77.7	4	84.0	6	189.7	2
Loreto	736 161	11	0.528	14	62.8	16	88.8	8	47.3	17	75.0	14	99.4	11
Madre de Dios	69 854	24	0.596	7	65.5	10	92.0	4	61.5	13	81.8	8	127.6	4
Moquegua	130 192	23	0.621	5	66.9	5	91.0	6	85.6	2	89.2	2	121.0	7
Pasco	239 191	20	0.523	16	62.5	17	84.6	14	70.5	8	79.9	10	81.2	17
Piura	1 409 262	2	0.533	13	63.3	15	83.2	15	59.2	14	75.2	13	100.6	10
Puno	1 103 689	5	0.450	20	58.0	23	77.6	18	65.3	11	73.5	16	55.5	22
San Martín	572 352	14	0.536	11	66.2	8	87.1	11	46.1	19	73.5	17	93.6	13
Tacna	223 768	21	0.712	1	70.4	1	92.5	3	77.3	5	87.4	4	193.8	1
Tumbes	158 582	22	0.610	6	65.7	9	93.3	2	73.4	6	86.7	5	124.9	6
Ucayali	331 824	19	0.525	15	62.0	19	89.9	7	54.1	16	78.0	12	91.2	15
Callao	647 565	-	0.724	-	72.4	-	97.0	-	75.1	-	89.7	-	187.4	-
Lima Provincia	5 786 758	-	0.766	-	72.2	-	96.3	-	86.1	-	92.9	-	218.5	-
Lima Departamento sin Callao	6 478 957	-	0.751	-	71.7	-	95.8	-	85.5	-	92.4	-	208.7	-
Lima Metropolitana 1/	6 434 323	-	0.762	-	72.2	-	96.4	-	85.0	-	92.6	-	215.4	-

Nota: 1/ Incluye Lima Provincia más Callao.

Fuente: Informe sobre Desarrollo Humano Perú 2002. Aprovechando las Potencialidades. PNUD - Perú. Lima.

Elaboración: PNUD / Unidad del Informe sobre Desarrollo Humano. Perú.

Cuadro 3.2.2: Índice de Desarrollo Humano por indicadores, según departamento. 2000

Departamento	Población		Índice de Desarrollo Humano		Esperanza de vida al nacer		Alfabetismo		Matriculación secundaria		Logro educativo		Ingreso familiar per cápita	
	habitantes	ranking	IDH	ranking	años	ranking	%	ranking	%	ranking	%	ranking	S/. mes	ranking
PERÚ	25 661 690	-	0.620	-	68.7	-	89.3	-	77.5	-	85.4	-	352.93	-
Amazonas	406 060	19	0.515	18	68.2	12	82.9	17	51.5	24	72.4	19	195.37	19
Ancash	1 067 282	10	0.577	11	67.9	13	80.8	18	75.1	13	78.9	16	307.27	10
Apurímac	426 904	17	0.457	24	64.3	22	70.4	24	63.7	18	68.2	24	137.49	24
Arequipa	1 072 958	9	0.635	5	68.7	10	93.6	3	92.4	3	93.2	3	331.33	7
Ayacucho	527 480	15	0.488	22	66.0	19	71.7	23	69.8	16	71.1	20	167.91	22
Cajamarca	1 411 942	4	0.495	20	66.6	17	77.8	20	51.6	23	69.1	22	198.44	18
Cusco	1 158 142	7	0.537	17	64.9	21	83.3	16	65.4	17	77.3	18	259.75	12
Huancavelica	431 088	16	0.460	23	64.2	23	72.5	22	61.2	19	68.7	23	142.06	23
Huánuco	776 727	12	0.494	21	66.2	18	77.4	21	55.4	22	70.1	21	191.82	20
Ica	649 332	14	0.667	3	72.0	3	95.7	2	93.4	2	94.9	2	357.79	4
Junín	1 190 488	6	0.578	10	67.2	15	88.1	14	85.8	6	87.3	9	253.06	14
La Libertad	1 465 970	3	0.613	9	69.7	7	89.0	13	71.8	14	83.3	12	338.24	6
Lambayeque	1 093 051	8	0.625	6	71.2	4	89.5	11	75.1	12	84.7	11	343.20	5
Lima y Callao	8 239 891	1	0.744	1	73.3	2	96.2	1	94.6	1	95.7	1	547.47	1
Loreto	880 471	11	0.563	14	67.3	14	92.0	8	60.5	20	81.5	13	265.28	11
Madre de Dios	84 383	24	0.621	7	68.9	9	92.7	6	85.7	7	90.4	5	327.47	8
Moquegua	147 374	23	0.666	4	69.9	6	92.6	7	91.0	4	92.1	4	412.72	3
Pasco	247 872	21	0.575	12	66.7	16	89.1	12	89.4	5	89.2	8	233.75	15
Piura	1 545 771	2	0.551	16	68.6	11	86.9	15	70.0	15	81.3	14	209.18	17
Puno	1 199 398	5	0.512	19	64.0	24	79.5	19	82.4	10	80.5	15	179.72	21
San Martín	743 668	13	0.553	15	70.0	5	89.6	10	56.3	21	78.5	17	220.57	16
Tacna	277 188	20	0.681	2	73.4	1	93.0	5	83.9	8	90.0	6	420.45	2
Tumbes	193 840	22	0.620	8	69.7	8	93.4	4	82.5	9	89.8	7	311.84	9
Ucayali	424 410	18	0.565	13	65.8	20	90.9	9	76.5	11	86.1	10	257.43	13
Callao	773 701	-	0.716	-	74.4	-	97.4	-	90.7	-	95.2	-	457.48	-
Lima Provincia	6 723 130	-	0.755	-	73.7	-	96.4	-	94.8	-	95.9	-	574.39	-
Lima Departamento sin Callao	7 466 190	-	0.747	-	73.2	-	96.1	-	95.0	-	95.7	-	556.80	-
Lima Metropolitana 1/	7 496 831	-	0.751	-	73.7	-	96.5	-	94.4	-	95.8	-	562.33	-

Nota: 1/ Incluye Lima Provincia más Callao.

Fuente: Informe sobre Desarrollo Humano Perú 2002. Aprovechando las Potencialidades. PNUD - Perú. Lima.

Elaboración: PNUD / Unidad del Informe sobre Desarrollo Humano. Perú.

Cuadro 3.2.3: Índice de Desarrollo Humano por indicadores, según departamento. 2003

Departamento	Población		Índice de Desarrollo Humano		Esperanza de vida al nacer		Alfabetismo		Matriculación secundaria		Logro educativo		Ingreso familiar per cápita	
	habitantes	ranking	IDH	ranking	años	ranking	%	ranking	%	ranking	%	ranking	S/. mes	ranking
PERÚ	27 148 101	-	0.590	-	70.7	-	89.7	-	80.4	-	83.5	-	391.9	-
Amazonas	435 556	19	0.502	20	69.3	15	84.0	16	58.1	22	66.7	22	205.6	18
Ancash	1 123 410	9	0.558	13	69.6	13	81.3	18	77.6	13	78.8	15	270.1	11
Apurímac	470 719	16	0.488	22	65.9	23	70.1	24	69.0	17	69.4	20	185.1	21
Arequipa	1 113 916	10	0.653	4	71.4	7	93.3	6	93.4	3	93.3	3	440.0	3
Ayacucho	561 029	15	0.509	19	67.1	20	71.8	23	75.5	15	74.3	16	180.4	22
Cajamarca	1 515 827	4	0.491	21	69.2	16	77.8	21	56.6	24	63.7	24	204.2	20
Cusco	1 223 248	7	0.511	18	66.4	22	83.7	17	68.1	18	73.3	18	221.2	16
Huancavelica	451 508	18	0.464	24	64.1	24	72.5	22	66.5	19	68.5	21	135.9	24
Huánuco	822 804	12	0.476	23	68.3	18	78.8	20	57.0	23	64.3	23	147.3	23
Ica	698 437	14	0.662	3	72.0	3	95.7	2	97.3	1	96.8	1	412.9	5
Junín	1 260 773	6	0.595	9	70.1	11	88.8	14	88.0	6	88.2	8	286.0	9
La Libertad	1 528 448	3	0.585	11	71.8	5	89.3	12	76.1	14	80.5	13	315.1	8
Lambayeque	1 131 467	8	0.616	6	71.6	6	90.2	11	81.3	12	84.3	11	405.9	6
Lima y Callao	8 679 569	1	0.719	1	73.6	1	96.6	1	95.5	2	95.9	2	652.2	1
Loreto	919 505	11	0.525	16	68.8	17	92.0	9	64.8	20	73.9	17	212.3	17
Madre de Dios	102 174	24	0.601	8	70.4	9	93.5	5	87.9	7	89.8	6	281.4	10
Moquegua	160 232	23	0.650	5	72.0	4	93.1	7	93.3	4	93.2	4	413.2	4
Pasco	270 987	21	0.591	10	69.6	14	88.9	13	93.0	5	91.6	5	226.1	14
Piura	1 660 952	2	0.556	14	69.9	12	87.0	15	74.8	16	78.9	14	251.5	12
Puno	1 280 555	5	0.550	15	66.5	21	80.5	19	86.0	9	84.2	12	227.0	13
San Martín	767 890	13	0.525	17	70.7	8	90.6	10	61.5	21	71.2	19	204.9	19
Tacna	301 960	20	0.665	2	72.5	2	94.3	4	86.1	8	88.9	7	538.7	2
Tumbes	206 578	22	0.609	7	70.3	10	94.8	3	84.9	10	88.2	9	346.9	7
Ucayali	460 557	17	0.563	12	68.3	19	92.9	8	82.0	11	85.6	10	221.5	15
Callao	799 530	-	0.712	-	73.8	-	97.5	-	91.3	-	93.3	-	652.2	-
Lima Provincia	7 112 744	-	0.692	-	73.7	-	96.9	-	95.7	-	96.1	-	661.5	-
Lima Departamento sin Callao	7 880 039	-	0.720	-	73.6	-	96.6	-	95.9	-	96.1	-	652.2	-
Lima Metropolitana 1/	7 912 274	-	0.691	-	73.7	-	97.0	-	95.2	-	95.8	-	660.5	-

Nota: 1/ Incluye Lima Provincia más Callao.

Fuente: Informe sobre Desarrollo Humano Perú 2005. Hagamos de la Competitividad una oportunidad para todos. PNUD - Perú. Lima. Elaboración: PNUD / Unidad del Informe sobre Desarrollo Humano. Perú.

Cuadro 3.2.4: Índice de Desarrollo Humano por indicadores, según departamento. 2005

Departamento	Población		Índice de Desarrollo Humano		Esperanza de vida al nacer		Alfabetismo		Escolaridad		Logro educativo		Ingreso familiar per cápita	
	habitantes	ranking	IDH	ranking	años	ranking	%	ranking	%	ranking	%	ranking	S/. mes	ranking
PERÚ	26 207 970	-	0.5976	-	71.5	-	91.9	-	85.4	-	89.7	-	418.1	-
Amazonas	389 700	19	0.5535	17	68.9	16	87.4	17	77.8	23	84.2	19	215.3	19
Ancash	1 039 415	10	0.5776	11	70.2	10	86.0	18	85.9	13	85.9	17	283.3	11
Apurímac	418 882	17	0.5209	23	65.3	21	76.8	24	90.5	4	81.4	22	193.5	21
Arequipa	1 140 810	7	0.6463	4	72.5	6	95.1	6	91.2	3	93.8	4	466.1	3
Ayacucho	619 338	15	0.5280	22	65.9	20	80.4	22	87.5	8	82.8	20	188.3	22
Cajamarca	1 359 023	4	0.5400	19	69.4	13	80.9	21	75.7	24	79.1	24	216.7	17
Cusco	1 171 503	6	0.5377	20	64.8	23	84.5	19	87.7	7	85.6	18	227.5	16
Huancavelica	447 054	16	0.4924	24	62.2	24	77.9	23	85.3	15	80.4	23	145.4	24
Huánuco	730 871	12	0.5311	21	68.0	19	83.2	20	78.6	22	81.7	21	157.8	23
Ica	665 592	14	0.6481	3	73.4	3	96.5	2	89.8	5	94.3	2	438.7	5
Junín	1 147 324	7	0.5922	10	69.8	12	91.6	11	86.4	10	89.9	10	306.6	9
La Libertad	1 539 774	3	0.6046	8	72.7	5	91.2	12	80.8	19	87.7	13	329.2	8
Lambayeque	1 091 535	9	0.6271	6	72.2	7	92.6	10	85.0	16	90.1	9	437.0	6
Lima y Callao	8 630 004	1	0.7039	1	75.9	1	97.5	1	89.2	6	94.8	1	688.1	1
Loreto	884 144	11	0.5660	16	68.1	18	93.1	9	81.3	18	89.1	11	215.7	18
Madre de Dios	92 024	24	0.5997	9	70.0	11	95.3	5	86.1	12	92.2	7	299.1	10
Moquegua	159 306	23	0.6435	5	73.1	4	93.9	8	91.9	1	93.3	5	440.8	4
Pasco	266 764	21	0.5752	13	69.3	15	90.5	14	85.6	14	88.9	12	239.8	14
Piura	1 630 772	2	0.5714	15	69.4	14	89.5	15	80.3	20	86.4	16	263.3	12
Puno	1 245 508	5	0.5468	18	65.1	22	87.4	16	86.3	11	87.0	15	244.1	13
San Martín	669 973	13	0.5735	14	70.9	9	90.8	13	79.6	21	87.1	14	211.1	20
Tacna	274 496	20	0.6685	2	73.5	2	95.6	3	91.6	2	94.3	3	560.5	2
Tumbes	191 713	22	0.6169	7	71.2	8	95.5	4	87.1	9	92.7	6	353.8	7
Ucayali	402 445	18	0.5760	12	68.2	17	94.7	7	84.2	17	91.2	8	232.9	15
Callao	810 568	-	0.7102	-	76.5	-	98.2	-	89.9	-	95.4	-	692.4	-
Lima Provincia	7 007 388	-	0.7071	-	76.0	-	97.8	-	89.3	-	95.0	-	699.2	-
Lima Departamento sin Callao	7 819 436	-	0.7033	-	75.8	-	97.5	-	89.2	-	94.7	-	687.7	-
Lima Metropolitana 1/	7 817 956	-	0.7075	-	76.1	-	97.8	-	89.3	-	95.0	-	698.5	-

Nota: 1/ Incluye Lima Provincia más Callao.

Fuente: Informe sobre Desarrollo Humano Perú 2006. Hacia una descentralización con ciudadanía. PNUD - Perú. Lima.

Elaboración: PNUD / Unidad del Informe sobre Desarrollo Humano. Perú.

Cuadro 3.2.5: Índice de Desarrollo Humano, según provincia. 2005

Departamento	Provincia	Población		Índice de Desarrollo Humano		Esperanza de vida al nacer		Alfabetismo		Escolaridad		Logro educativo		Ingreso familiar per cápita	
		habitantes	rank	IDH	rank	años	rank	%	rank	%	rank	%	rank	S/. mes	rank
PERÚ	-	26 207 970	-	0.5976	-	71.5	-	91.9	-	85.4	-	89.7	-	418.1	-
Amazonas	Chachapoyas	49 573	115	0.5774	70	69.1	83	91.6	55	82.8	121	88.6	62	264.6	73
Amazonas	Bagua	74 256	74	0.5583	91	69.7	69	88.2	88	77.5	154	84.7	103	207.8	131
Amazonas	Bongará	24 977	163	0.5595	89	68.9	86	90.1	68	76.7	162	85.6	95	221.2	119
Amazonas	Condorcanqui	46 925	121	0.5185	150	67.0	118	81.3	139	72.6	188	78.4	160	183.1	165
Amazonas	Luya	49 733	114	0.5398	117	66.6	130	84.7	112	80.8	132	83.4	121	225.4	113
Amazonas	Rodríguez de Mendoza	25 869	160	0.5779	67	71.7	32	91.4	58	75.4	171	86.0	88	230.0	105
Amazonas	Utcubamba	118 367	44	0.5516	100	69.2	80	86.4	98	78.1	150	83.7	117	203.3	134
Ancash	Huaraz	143 415	33	0.5866	57	70.2	58	88.4	85	89.4	45	88.7	58	280.3	58
Ancash	Aija	8 740	189	0.5758	73	68.3	100	90.8	61	86.6	83	89.4	51	265.3	70
Ancash	Antonio Raymondi	17 595	174	0.5297	131	65.8	143	77.5	155	87.8	64	80.9	141	242.5	88
Ancash	Asunción	9 660	186	0.5202	148	66.1	141	70.1	185	92.6	2	77.6	165	240.2	91
Ancash	Bolognesi	26 208	158	0.5788	65	69.2	78	89.0	76	86.8	77	88.3	66	275.2	62
Ancash	Carhuaz	43 652	127	0.5013	174	64.7	157	69.8	187	80.7	133	73.4	185	257.1	76
Ancash	Carlos Fermín Fitzcarrald	21 109	169	0.4914	182	64.1	162	67.8	191	81.5	129	72.4	188	237.8	92
Ancash	Casma	41 477	132	0.5869	56	70.9	54	88.8	80	85.5	100	87.7	69	280.3	57
Ancash	Corongo	7 786	191	0.5738	76	71.6	35	81.7	136	87.5	67	83.7	116	256.2	78
Ancash	Huari	59 301	94	0.5290	133	66.6	131	76.2	162	84.3	109	78.9	155	250.9	83
Ancash	Huarmey	26 893	157	0.6075	41	71.6	39	95.1	21	87.1	74	92.4	26	286.4	53
Ancash	Huaylas	52 845	105	0.5226	146	66.8	126	77.0	158	76.0	169	76.6	172	252.4	82
Ancash	Mariscal Luzuriaga	23 482	167	0.5088	164	66.9	119	66.3	192	87.1	73	73.3	187	230.9	104
Ancash	Ocos	6 863	193	0.5751	75	69.9	64	90.2	66	76.7	161	85.7	92	280.8	56
Ancash	Pallasca	28 580	151	0.5541	95	67.8	109	83.3	127	85.8	96	84.1	110	256.7	77
Ancash	Pomabamba	28 174	152	0.5210	147	70.2	59	63.4	194	84.3	110	70.4	191	253.4	80
Ancash	Recuay	18 126	173	0.5899	51	71.0	53	88.3	87	90.2	30	88.9	55	271.5	65
Ancash	Santa	390 171	9	0.6279	23	74.1	10	94.8	23	88.6	56	92.8	24	320.3	45
Ancash	Sihuas	30 849	148	0.5283	134	66.9	123	72.9	177	90.5	25	78.8	156	240.9	89
Ancash	Yungay	54 489	104	0.4878	186	63.9	165	70.2	184	73.9	177	71.4	190	243.2	87
Apurímac	Abancay	101 599	55	0.5603	88	68.6	93	85.5	108	91.0	19	87.3	72	201.2	140
Apurímac	Andahuaylas	146 093	32	0.5148	158	64.8	154	75.7	167	90.3	28	80.6	147	190.1	154
Apurímac	Antabamba	13 107	183	0.5056	168	62.9	174	75.2	169	89.8	37	80.0	150	208.3	130
Apurímac	Aymaraes	32 501	142	0.5050	170	62.7	179	75.1	170	92.3	3	80.9	142	197.0	147
Apurímac	Cotabambas	46 258	122	0.4740	191	63.2	172	63.3	195	87.9	63	71.5	189	180.8	169
Apurímac	Chincheros	52 317	106	0.5151	157	64.8	155	75.1	171	91.9	8	80.7	146	190.9	153
Apurímac	Graú	27 007	156	0.5052	169	62.7	178	76.1	164	90.4	27	80.9	143	198.0	146
Arequipa	Arequipa	861 746	2	0.6582	11	73.7	14	96.3	8	91.6	11	94.8	5	480.9	16
Arequipa	Camaná	51 314	112	0.6318	22	71.2	45	94.2	29	92.1	5	93.5	15	426.9	24
Arequipa	Caravelí	31 477	146	0.6183	29	70.1	61	93.5	38	88.7	54	91.9	33	416.1	28
Arequipa	Castilla	36 568	137	0.6048	43	69.4	74	88.6	83	89.8	39	89.0	54	416.8	27
Arequipa	Caylloma	72 214	75	0.5905	50	67.1	115	90.0	70	89.6	40	89.9	47	388.3	33
Arequipa	Condesuyos	18 963	172	0.5865	58	66.8	124	86.8	96	89.3	47	87.6	71	419.2	26

Continúa...

Cuadro 3.2.5: Índice de Desarrollo Humano, según provincia. 2005

...Viene

Departamento	Provincia	Población		Índice de Desarrollo Humano		Esperanza de vida al nacer		Alfabetismo		Escolaridad		Logro educativo		Ingreso familiar per cápita	
		habitantes	rank	IDH	rank	años	rank	%	rank	%	rank	%	rank	S/. mes	rank
Arequipa	Islay	51 328	111	0.6421	18	71.5	42	94.7	24	91.8	9	93.8	11	477.6	17
Arequipa	La Unión	17 200	178	0.5235	145	61.3	191	75.5	168	87.6	66	79.6	152	384.1	34
Ayacucho	Huamanga	233 457	19	0.5590	90	68.6	95	85.6	106	89.8	38	87.0	78	201.9	138
Ayacucho	Cangallo	36 977	135	0.4827	190	62.3	184	70.9	183	86.5	85	76.1	177	168.8	178
Ayacucho	Huanca Sancos	12 120	184	0.5099	163	62.6	181	79.9	143	89.9	35	83.2	126	183.2	164
Ayacucho	Huanta	89 300	62	0.5135	159	64.8	156	78.9	149	83.5	117	80.4	149	187.3	158
Ayacucho	La Mar	82 473	67	0.4928	180	62.6	180	76.2	163	83.0	120	78.4	159	172.4	175
Ayacucho	Lucanas	62 297	91	0.5357	120	66.6	128	81.4	137	89.2	49	84.0	112	186.2	159
Ayacucho	Parinacochas	28 874	150	0.5281	135	65.6	145	80.1	142	90.2	29	83.5	120	184.7	162
Ayacucho	Paucar del Sara Sara	10 610	185	0.5487	105	68.9	87	80.3	141	92.1	6	84.3	107	182.9	166
Ayacucho	Sucre	13 630	180	0.5176	151	64.3	161	78.5	150	92.0	7	83.0	130	174.9	173
Ayacucho	Víctor Fajardo	23 656	165	0.4928	179	62.7	177	71.3	180	90.6	23	77.7	164	186.1	160
Ayacucho	Vilcas Huamán	25 944	159	0.5104	161	67.3	114	71.2	181	85.6	98	76.0	178	171.2	176
Cajamarca	Cajamarca	277 443	14	0.5528	98	69.9	65	83.9	123	77.2	158	81.6	138	228.6	107
Cajamarca	Cajabamba	74 988	71	0.5315	127	69.3	77	79.6	145	70.7	190	76.6	173	221.7	117
Cajamarca	Celendín	89 006	64	0.5173	153	66.1	139	79.7	144	73.1	182	77.5	167	223.6	114
Cajamarca	Chota	165 411	26	0.5405	116	71.8	31	76.4	161	74.3	176	75.7	181	208.4	129
Cajamarca	Contumazá	32 406	143	0.5776	69	71.0	51	91.3	59	77.2	156	86.6	82	240.5	90
Cajamarca	Cutervo	142 533	34	0.5314	128	69.1	82	78.1	152	76.6	163	77.6	166	206.3	132
Cajamarca	Hualgayoc	94 076	59	0.5023	172	68.4	99	69.0	188	70.5	191	69.5	192	216.2	122
Cajamarca	Jaén	179 699	24	0.5558	94	69.6	70	86.4	99	78.4	149	83.7	115	215.2	123
Cajamarca	San Ignacio	127 523	41	0.5357	121	67.8	108	84.2	119	75.4	170	81.3	140	200.8	143
Cajamarca	San Marcos	51 717	109	0.5153	156	67.6	111	75.9	165	73.0	186	74.9	183	213.4	125
Cajamarca	San Miguel	56 497	100	0.5483	107	69.8	66	82.7	130	76.1	166	80.5	148	226.5	109
Cajamarca	San Pablo	23 513	166	0.5340	126	69.0	84	79.3	146	77.6	153	78.7	157	203.4	133
Cajamarca	Santa Cruz	44 211	126	0.5632	84	71.2	48	82.8	129	83.9	114	83.2	128	217.0	121
Callao	Callao (Prov. Constitucional)	810 568	3	0.7102	1	76.5	1	98.2	1	89.9	34	95.4	2	692.4	3
Cusco	Cusco	348 493	10	0.5989	45	68.8	89	95.4	18	90.9	21	93.9	9	298.6	50
Cusco	Acomayo	27 704	155	0.5019	173	62.7	176	74.0	174	91.0	18	79.7	151	201.1	142
Cusco	Anta	57 905	96	0.5103	162	62.2	187	79.2	147	91.4	14	83.3	125	196.0	149
Cusco	Calca	61 715	93	0.5073	167	63.8	166	75.8	166	86.7	79	79.4	154	202.7	136
Cusco	Canas	42 368	130	0.5075	166	61.5	190	81.0	140	89.0	51	83.7	118	195.2	150
Cusco	Canchis	103 974	53	0.5076	165	59.9	194	82.5	131	90.1	31	85.0	100	222.0	115
Cusco	Chumbivilcas	77 721	69	0.4904	184	63.0	173	72.0	178	86.4	87	76.8	169	181.0	168
Cusco	Espinar	66 908	82	0.5313	129	64.4	160	85.7	104	86.1	89	85.8	90	200.0	144
Cusco	La Convención	165 415	25	0.5361	119	66.9	121	84.5	115	81.5	128	83.5	119	189.8	155
Cusco	Paruro	32 244	144	0.4869	188	62.8	175	68.7	189	89.4	46	75.6	182	188.4	157
Cusco	Paucartambo	47 313	120	0.4840	189	63.7	168	68.3	190	83.6	116	73.4	186	185.2	161
Cusco	Quispicanchi	82 802	66	0.4909	183	62.0	188	75.0	173	83.7	115	77.9	162	194.0	152
Cusco	Urubamba	56 941	99	0.5346	124	64.1	163	84.2	118	91.4	15	86.6	81	210.6	126
Huancavelica	Huancavelica	136 975	38	0.4995	175	61.6	189	82.1	133	85.9	94	83.4	122	147.0	184
Huancavelica	Acobamba	62 868	89	0.4735	192	61.1	192	73.8	176	82.6	122	76.7	170	142.3	186

Continúa...

Cuadro 3.2.5: Índice de Desarrollo Humano, según provincia. 2005

...Viene

Departamento	Provincia	Población		Índice de Desarrollo Humano		Esperanza de vida al nacer		Alfabetismo		Escolaridad		Logro educativo		Ingreso familiar per cápita	
		habitantes	rank	IDH	rank	años	rank	%	rank	%	rank	%	rank	S/. mes	rank
Huancavelica	Angaraes	51 931	107	0.4641	193	59.6	195	71.0	182	85.9	95	76.0	179	148.8	183
Huancavelica	Castrovirreyna	20 018	170	0.5346	125	65.3	148	85.8	103	89.9	36	87.2	77	159.1	179
Huancavelica	Churcampa	42 755	129	0.4869	187	63.8	167	71.7	179	85.9	93	76.4	176	138.8	189
Huancavelica	Huaytará	28 129	154	0.5257	139	65.0	153	84.5	114	87.2	71	85.4	97	153.0	181
Huancavelica	Tayacaja	104 378	50	0.4896	185	62.3	183	76.9	160	84.6	108	79.5	153	141.5	187
Huánuco	Huánuco	254 133	16	0.5438	114	68.7	91	84.3	117	81.3	130	83.3	124	178.7	170
Huánuco	Ambo	54 588	103	0.5173	152	68.5	97	77.4	156	78.6	147	77.8	163	135.6	191
Huánuco	Dos de Mayo	42 825	128	0.5248	143	66.1	142	83.5	124	85.0	105	84.0	113	138.4	190
Huánuco	Huacaybamba	19 876	171	0.4564	194	63.5	169	73.8	175	57.4	195	68.4	193	126.3	193
Huánuco	Huamalies	68 809	78	0.5264	136	66.2	138	85.0	111	82.2	125	84.1	111	140.4	188
Huánuco	Leoncio Prado	110 858	47	0.5685	81	71.6	36	88.9	79	79.4	142	85.7	94	182.4	167
Huánuco	Marañón	24 734	164	0.4948	178	65.0	151	77.9	154	75.0	172	77.0	168	134.1	192
Huánuco	Pachitea	51 861	108	0.4478	195	65.3	147	64.0	193	60.7	194	62.9	195	122.8	194
Huánuco	Puerto Inca	31 748	145	0.5424	115	69.4	73	90.3	65	73.1	184	84.6	105	119.5	195
Huánuco	Lauricocha	32 626	141	0.5527	99	67.4	113	92.0	51	85.4	103	89.8	48	145.8	185
Huánuco	Yarowilca	38 813	133	0.5155	154	64.6	158	81.9	134	84.8	106	82.9	131	154.4	180
Ica	Ica	297 771	12	0.6513	14	73.4	16	97.1	6	90.5	26	94.9	4	445.8	21
Ica	Chincha	181 777	23	0.6421	17	72.6	24	96.6	7	87.9	61	93.7	13	438.0	22
Ica	Nazca	55 816	101	0.6461	15	73.1	20	94.4	27	92.2	4	93.7	14	447.3	20
Ica	Palpa	13 363	182	0.6251	25	71.6	38	93.5	37	91.3	16	92.8	23	388.9	32
Ica	Pisco	116 865	45	0.6525	13	74.8	6	96.2	11	89.6	41	94.0	8	423.3	25
Junín	Huancayo	448 355	8	0.6120	35	71.2	46	93.6	36	90.6	22	92.6	25	323.8	44
Junín	Concepción	61 728	92	0.5724	77	68.2	102	88.4	84	84.7	107	87.2	75	295.1	52
Junín	Chanchamayo	150 128	29	0.5773	71	69.9	63	90.8	62	77.8	152	86.5	85	279.4	59
Junín	Jauja	99 620	56	0.5940	48	69.3	76	91.6	54	89.9	33	91.0	42	310.1	49
Junín	Junín	33 045	140	0.5697	80	68.0	105	87.0	95	87.7	65	87.2	74	281.7	55
Junín	Satipo	149 390	61	0.5451	110	67.6	112	85.1	110	77.1	159	82.4	133	243.8	86
Junín	Tarma	104 335	51	0.5865	59	69.3	75	90.4	64	85.4	102	88.7	59	310.7	47
Junín	Yauli	49 383	117	0.6185	28	69.8	67	95.8	14	91.0	17	94.2	7	378.3	35
Junín	Chupaca	51 340	110	0.5885	54	68.6	92	91.2	60	90.9	20	91.1	40	296.7	51
La Libertad	Trujillo	765 171	4	0.6389	20	74.6	7	96.2	12	87.3	69	93.2	17	362.3	36
La Libertad	Ascope	116 684	46	0.6259	24	73.6	15	94.0	31	85.9	92	91.3	38	353.8	38
La Libertad	Bolívar	17 550	175	0.5491	103	68.0	104	86.2	101	72.8	187	81.7	137	267.8	68
La Libertad	Chepén	71 954	76	0.6153	32	73.2	17	91.7	53	86.2	88	89.9	46	330.6	42
La Libertad	Julcán	35 438	139	0.5501	102	70.1	60	82.5	132	71.1	189	78.7	158	265.2	71
La Libertad	Otuzco	89 056	63	0.5582	92	71.6	37	83.3	126	67.7	192	78.1	161	277.9	60
La Libertad	Pacasmayo	93 973	60	0.6182	30	73.0	21	93.0	44	87.3	70	91.1	41	331.5	41
La Libertad	Pataz	66 559	83	0.5241	144	66.6	132	77.0	157	76.0	167	76.7	171	266.2	69
La Libertad	Sánchez Carrión	127 562	40	0.4921	181	66.4	135	69.8	186	62.8	193	67.5	194	264.9	72
La Libertad	Santiago de Chuco	57 526	98	0.5648	83	70.2	57	85.3	109	76.4	165	82.4	134	276.7	61
La Libertad	Gran Chimú	30 526	149	0.5814	63	72.2	26	87.7	91	76.0	168	83.8	114	282.7	54
La Libertad	Virú	67 775	80	0.5948	47	74.2	8	89.7	73	75.0	173	84.8	101	273.9	64
Lambayeque	Chiclayo	738 057	5	0.6406	19	73.0	22	94.5	26	87.1	75	92.0	31	451.6	19
Lambayeque	Ferreñafe	94 731	58	0.5825	61	68.8	90	84.0	121	82.0	126	83.3	123	415.6	29
Lambayeque	Lambayeque	258 747	15	0.6047	44	71.0	52	89.9	72	80.9	131	86.9	79	403.0	30
Lima	Lima	7 007 388	1	0.7071	2	76.0	2	97.8	2	89.3	48	95.0	3	699.2	2
Lima	Barranca	137 689	37	0.6771	5	75.0	3	93.2	41	88.4	58	91.6	35	616.5	4

Continúa...

Cuadro 3.2.5: Índice de Desarrollo Humano, según provincia. 2005

...Viene

Departamento	Provincia	Población		Índice de Desarrollo Humano		Esperanza de vida al nacer		Alfabetismo		Escolaridad		Logro educativo		Ingreso familiar per cápita	
		habitantes	rank	IDH	rank	años	rank	%	rank	%	rank	%	rank	S/. mes	rank
Lima	Cajatambo	9 618	187	0.6388	21	72.9	23	88.6	82	86.7	80	87.9	67	525.8	13
Lima	Canta	13 369	181	0.6586	10	73.9	12	93.1	43	87.9	62	91.3	37	545.3	11
Lima	Cañete	191 409	22	0.6701	8	74.1	9	94.9	22	89.1	50	93.0	21	576.6	8
Lima	Huara	160 894	28	0.6732	6	74.9	4	93.6	35	88.6	57	91.9	32	589.3	6
Lima	Huachirí	62 342	90	0.6595	9	71.9	30	95.8	15	88.1	59	93.2	16	581.6	7
Lima	Huaura	193 977	21	0.6780	4	74.9	5	95.3	19	88.7	53	93.1	19	596.6	5
Lima	Oyón	17 425	176	0.6097	37	66.5	133	89.9	71	86.6	82	88.8	57	548.2	10
Lima	Yauyos	25 325	162	0.6148	33	66.8	125	92.7	47	85.5	99	90.3	45	540.3	12
Loreto	Maynas	488 359	7	0.5880	55	69.1	81	96.3	10	84.3	111	92.3	27	253.9	79
Loreto	Alto Amazonas	101 996	54	0.5463	108	67.1	116	88.4	86	78.9	145	85.2	98	210.1	127
Loreto	Loreto	63 515	87	0.5353	123	66.5	134	87.7	92	79.0	143	84.8	102	172.7	174
Loreto	Mrcal. Ramón Castilla	55 294	102	0.5444	112	69.5	72	86.6	97	74.8	174	82.6	132	171.1	177
Loreto	Requena	67 927	79	0.5445	111	64.4	159	93.5	39	81.9	127	89.6	50	201.3	139
Loreto	Ucayali	57 669	97	0.5532	97	66.6	129	94.1	30	78.4	148	88.8	56	194.6	151
Loreto	Datem del Marañón	49 384	116	0.4991	176	65.6	146	78.0	153	73.6	179	76.5	174	150.9	182
Madre de Dios	Tambopata	67 298	81	0.6098	36	70.8	55	96.0	13	87.2	72	93.1	20	314.7	46
Madre de Dios	Manú	17 297	177	0.5624	85	66.9	122	93.7	33	80.6	134	89.3	53	233.1	97
Madre de Dios	Tahuamanú	7 429	192	0.6070	42	71.9	28	92.4	49	86.8	76	90.5	44	310.5	48
Moquegua	Mariscal Nieto	70 460	77	0.6423	16	74.0	11	91.8	52	91.6	12	91.8	34	432.6	23
Moquegua	Gral. Sánchez Cerro	25 809	161	0.6092	39	69.7	68	91.5	56	89.6	42	90.8	43	394.9	31
Moquegua	Ilo	63 037	88	0.6580	12	73.2	18	97.4	4	93.3	1	96.0	1	468.7	18
Pasco	Pasco	147 126	31	0.5886	52	69.5	71	92.5	48	89.4	43	91.4	36	262.3	74
Pasco	Daniel A. Carrión	41 530	131	0.5454	109	65.1	150	87.4	93	90.5	24	88.4	64	209.0	128
Pasco	Oxapampa	78 108	68	0.5663	82	71.1	49	88.2	89	76.5	164	84.3	106	213.9	124
Piura	Piura	642 428	6	0.5785	66	69.0	85	91.4	57	83.2	118	88.7	60	274.0	63
Piura	Ayabaca	138 245	36	0.5253	140	68.1	103	78.2	151	73.0	185	76.5	175	226.9	108
Piura	Huancabamba	123 456	42	0.5134	160	67.1	117	75.1	172	73.1	183	74.4	184	229.5	106
Piura	Morropón	163 181	27	0.5440	113	68.0	107	84.0	122	78.0	151	82.0	135	233.1	98
Piura	Paita	105 151	49	0.5800	64	69.2	79	93.4	40	82.5	123	89.7	49	253.4	81
Piura	Sullana	277 994	13	0.5936	49	71.9	29	92.7	45	80.5	137	88.6	61	268.3	67
Piura	Talara	122 162	43	0.6215	26	72.0	27	97.5	3	86.6	81	93.9	10	328.2	43
Piura	Sechura	58 155	95	0.5699	79	68.2	101	94.3	28	77.3	155	88.6	63	246.7	84
Puno	Puno	222 897	20	0.5621	86	65.7	144	89.1	75	90.0	32	89.4	52	271.2	66
Puno	Azángaro	136 523	39	0.5310	130	64.1	164	83.2	128	87.3	68	84.6	104	233.1	100
Puno	Carabaya	66 316	84	0.5043	171	60.4	193	84.4	116	80.5	136	83.1	129	225.5	112
Puno	Chucuito	110 083	48	0.5514	101	66.3	137	88.7	81	83.0	119	86.8	80	235.5	94
Puno	El Collao	76 749	70	0.5253	141	63.3	170	84.2	120	84.1	113	84.2	108	231.4	102
Puno	Huancané	74 542	73	0.5354	122	66.7	127	79.1	148	86.6	84	81.6	139	233.1	99
Puno	Lampa	48 239	119	0.5296	132	62.3	185	88.1	90	85.4	101	87.2	76	233.5	96
Puno	Melgar	84 739	65	0.5263	137	62.2	186	86.0	102	86.4	86	86.1	87	235.3	95
Puno	Moho	28 149	153	0.5202	149	62.5	182	83.4	125	85.6	97	84.1	109	231.2	103
Puno	S. A. de Putina	44 853	124	0.5484	106	66.4	136	89.4	74	80.2	138	86.3	86	226.2	111
Puno	San Román	236 315	18	0.5859	60	68.6	94	93.6	34	89.4	44	92.2	29	260.2	75
Puno	Sandia	65 431	85	0.5260	138	63.2	171	87.3	94	80.5	135	85.0	99	221.4	118
Puno	Yunguyo	50 672	113	0.5383	118	66.1	140	81.8	135	85.9	91	83.2	127	236.4	93

Continúa...

Cuadro 3.2.5: Índice de Desarrollo Humano, según provincia. 2005

...Viene

Departamento	Provincia	Población		Índice de Desarrollo Humano		Esperanza de vida al nacer		Alfabetismo		Escolaridad		Logro educativo		Ingreso familiar per cápita	
		habitantes	rank	IDH	rank	años	rank	%	rank	%	rank	%	rank	S/. mes	rank
San Martín	Moyobamba	104 308	52	0.5723	78	71.7	33	89.0	77	79.5	141	85.8	89	201.1	141
San Martín	Bellavista	46 049	123	0.5491	104	67.7	110	90.2	67	76.9	160	85.8	91	196.2	148
San Martín	El Dorado	31 116	147	0.5155	155	65.0	152	84.5	113	73.2	181	80.8	145	184.0	163
San Martín	Huallaga	22 193	168	0.5779	68	71.7	34	93.1	42	73.5	180	86.5	84	221.9	116
San Martín	Lamas	74 771	72	0.5567	93	71.2	47	85.7	105	74.4	175	81.9	136	202.7	135
San Martín	Mariscal Cáceres	48 528	118	0.5760	72	70.8	56	92.7	46	79.9	139	88.4	65	201.9	137
San Martín	Picota	35 515	138	0.5610	87	68.0	106	92.2	50	78.7	146	87.7	70	220.7	120
San Martín	Rioja	94 877	57	0.5754	74	72.4	25	89.0	78	79.0	144	85.6	96	199.4	145
San Martín	San Martín	147 893	30	0.5974	46	71.5	41	95.6	17	85.4	104	92.2	28	232.7	101
San Martín	Tocache	64 723	86	0.5824	62	71.6	40	90.6	63	82.4	124	87.9	68	226.3	110
Tacna	Tacna	250 509	17	0.6715	7	73.8	13	96.3	9	91.7	10	94.8	6	558.1	9
Tacna	Candarave	8 543	190	0.6156	31	70.0	62	85.5	107	88.7	55	86.6	83	512.7	14
Tacna	Jorge Basadre	8 814	188	0.6868	3	73.2	19	93.7	32	91.5	13	93.0	22	712.0	1
Tacna	Tarata	6 630	194	0.6088	40	68.4	98	86.4	100	89.0	52	87.3	73	509.5	15
Tumbes	Tumbes	139 073	35	0.6192	27	71.1	50	95.8	16	88.0	60	93.2	18	360.5	37
Tumbes	Contralmirante Villar	15 971	179	0.6147	34	71.3	44	95.1	20	86.0	90	92.1	30	346.7	39
Tumbes	Zarumilla	36 669	136	0.6094	38	71.4	43	94.6	25	84.2	112	91.2	39	331.5	40
Ucayali	Coronel Portillo	316 546	11	0.5886	53	68.5	96	97.3	5	86.7	78	93.8	12	246.4	85
Ucayali	Atalaya	38 104	134	0.4990	177	65.2	149	76.9	159	73.6	178	75.8	180	177.2	172
Ucayali	Padre Abad	44 310	125	0.5540	96	68.8	88	90.0	69	77.2	157	85.7	93	188.6	156
Ucayali	Purús	3 485	195	0.5252	142	66.9	120	81.3	138	79.8	140	80.8	144	178.3	171
-	Lima Metropolitana 1/	7 817 956	-	0.7075	-	76.1	-	97.8	-	89.3	-	95.0	-	698.5	-

Nota: 1/ Incluye Lima Provincia más Callao.

Fuente: Informe sobre Desarrollo Humano Perú 2006. Hacia una descentralización con ciudadanía. PNUD - Perú. Lima.

Elaboración: PNUD / Unidad del Informe sobre Desarrollo Humano. Perú.

Fin.

Cuadro 3.2.6: Índice de Desarrollo Humano, según provincia. 1993, 2000, 2003 y 2005

Ubigeo	Departamento	Provincia	IDH 1993	IDH 2000	IDH 2003	IDH 2005
	PERÚ		0.5938	0.6199	0.5901	0.5976
010100	Amazonas	Chachapoyas	0.5126	0.5568	0.5357	0.5774
010200	Amazonas	Bagua	0.4969	0.5256	0.4986	0.5583
010300	Amazonas	Bongará	0.4789	0.5289	0.4988	0.5595
010400	Amazonas	Condorcanqui	0.3738	0.4425	0.4297	0.5185
010500	Amazonas	Luya	0.4344	0.4914	0.4764	0.5398
010600	Amazonas	Rodríguez de Mendoza	0.5210	0.5565	0.5249	0.5779
010700	Amazonas	Utcubamba	0.4618	0.5109	0.5015	0.5516
020100	Ancash	Huaraz	0.5607	0.5825	0.5584	0.5866
020200	Ancash	Aija	0.5160	0.5722	0.5683	0.5758
020300	Ancash	Antonio Raymondi	0.4277	0.5164	0.5213	0.5297
020400	Ancash	Asunción	0.4076	0.4794	0.4935	0.5202
020500	Ancash	Bolognesi	0.5229	0.5785	0.5589	0.5788
020600	Ancash	Carhuaz	0.4106	0.4660	0.4587	0.5013
020700	Ancash	Carlos Fermín Fitzcarrald	0.3484	0.4340	0.4439	0.4914
020800	Ancash	Casma	0.5638	0.5942	0.5685	0.5869
020900	Ancash	Corongo	0.4390	0.5540	0.5430	0.5738
021000	Ancash	Huari	0.4374	0.5075	0.5094	0.5290
021100	Ancash	Huarmey	0.5969	0.6336	0.6119	0.6075
021200	Ancash	Huaylas	0.4526	0.4960	0.4691	0.5226
021300	Ancash	Mariscal Luzuriaga	0.3666	0.4543	0.4721	0.5088
021400	Ancash	Ocros	0.4990	0.5680	0.5323	0.5751
021500	Ancash	Pallasca	0.4874	0.5478	0.5534	0.5541
021600	Ancash	Pomabamba	0.3978	0.4974	0.5145	0.5210
021700	Ancash	Recuay	0.5247	0.5887	0.5779	0.5899
021800	Ancash	Santa	0.6447	0.6621	0.6013	0.6279
021900	Ancash	Sihuas	0.4317	0.4854	0.4973	0.5283
022000	Ancash	Yungay	0.3977	0.4535	0.4423	0.4878
030100	Apurímac	Abancay	0.4736	0.5086	0.5119	0.5603
030200	Apurímac	Andahuaylas	0.3806	0.4443	0.4768	0.5148
030300	Apurímac	Antabamba	0.4025	0.4588	0.5067	0.5056
030400	Apurímac	Aymaraes	0.3760	0.4491	0.5069	0.5050
030500	Apurímac	Cotabambas	0.3100	0.3995	0.4248	0.4740
030600	Apurímac	Chincheros	0.3691	0.4378	0.4734	0.5151
030700	Apurímac	Graú	0.4010	0.4380	0.4818	0.5052
040100	Arequipa	Arequipa	0.6815	0.6575	0.6465	0.6582
040200	Arequipa	Camaná	0.6180	0.6065	0.6269	0.6318
040300	Arequipa	Caravelí	0.5756	0.5895	0.6238	0.6183
040400	Arequipa	Castilla	0.5505	0.5522	0.5726	0.6048
040500	Arequipa	Caylloma	0.4976	0.5258	0.5844	0.5905
040600	Arequipa	Condesuyos	0.5267	0.5284	0.5625	0.5865
040700	Arequipa	Islay	0.6461	0.6172	0.6140	0.6421
040800	Arequipa	La Unión	0.4086	0.4492	0.5178	0.5235
050100	Ayacucho	Huamanga	0.4810	0.5398	0.5597	0.5590
050200	Ayacucho	Cangallo	0.3525	0.4232	0.4352	0.4827
050300	Ayacucho	Huanca Sancos	0.3899	0.4595	0.4641	0.5099

Continúa...

Cuadro 3.2.6: Índice de Desarrollo Humano, según provincia. 1993, 2000, 2003 y 2005

...Viene

Ubigeo	Departamento	Provincia	IDH 1993	IDH 2000	IDH 2003	IDH 2005
050400	Ayacucho	Huanta	0.3818	0.4691	0.5042	0.5135
050500	Ayacucho	La Mar	0.3639	0.4183	0.4058	0.4928
050600	Ayacucho	Lucanas	0.4470	0.5194	0.5470	0.5357
050700	Ayacucho	Parinacochas	0.4277	0.5095	0.5391	0.5281
050800	Ayacucho	Paucar del Sara Sara	0.4610	0.5354	0.5682	0.5487
050900	Ayacucho	Sucre	0.4177	0.4732	0.5217	0.5176
051000	Ayacucho	Víctor Fajardo	0.3841	0.4336	0.4448	0.4928
051100	Ayacucho	Vilcas Huamán	0.3746	0.4246	0.4362	0.5104
060100	Cajamarca	Cajamarca	0.4724	0.5086	0.5040	0.5528
060200	Cajamarca	Cajabamba	0.4320	0.4676	0.4406	0.5315
060300	Cajamarca	Celendín	0.4143	0.4579	0.4512	0.5173
060400	Cajamarca	Chota	0.4411	0.4918	0.4818	0.5405
060500	Cajamarca	Contumazá	0.5211	0.5560	0.5405	0.5776
060600	Cajamarca	Cutervo	0.4259	0.4740	0.4651	0.5314
060700	Cajamarca	Hualgayoc	0.4053	0.4541	0.4542	0.5023
060800	Cajamarca	Jaén	0.4768	0.5271	0.5223	0.5558
060900	Cajamarca	San Ignacio	0.4321	0.4807	0.4677	0.5357
061000	Cajamarca	San Marcos	0.4162	0.4594	0.4281	0.5153
061100	Cajamarca	San Miguel	0.4785	0.5151	0.5022	0.5483
061200	Cajamarca	San Pablo	0.4460	0.4810	0.4635	0.5340
061300	Cajamarca	Santa Cruz	0.5199	0.5543	0.5868	0.5632
070100	Callao	Callao (Prov. Constitucional)	0.7236	0.7158	0.7120	0.7102
080100	Cusco	Cusco	0.6628	0.6637	0.6066	0.5989
080200	Cusco	Acomayo	0.3852	0.4540	0.4182	0.5019
080300	Cusco	Anta	0.4171	0.5090	0.5041	0.5103
080400	Cusco	Calca	0.4236	0.5017	0.4795	0.5073
080500	Cusco	Canas	0.3742	0.4773	0.4612	0.5075
080600	Cusco	Canchis	0.4681	0.5246	0.5184	0.5076
080700	Cusco	Chumbivilcas	0.3490	0.4404	0.4291	0.4904
080800	Cusco	Espinar	0.4414	0.5174	0.5072	0.5313
080900	Cusco	La Convención	0.4501	0.5189	0.4797	0.5361
081000	Cusco	Paruro	0.3352	0.4361	0.4069	0.4869
081100	Cusco	Paucartambo	0.3345	0.4321	0.4038	0.4840
081200	Cusco	Quispicanchi	0.3675	0.4540	0.4248	0.4909
081300	Cusco	Urubamba	0.4599	0.5306	0.4987	0.5346
090100	Huancavelica	Huancavelica	0.3975	0.4836	0.4971	0.4995
090200	Huancavelica	Acobamba	0.3263	0.4451	0.4414	0.4735
090300	Huancavelica	Angaraes	0.3066	0.4107	0.4156	0.4641
090400	Huancavelica	Castrovirreyna	0.4406	0.5218	0.5320	0.5346
090500	Huancavelica	Churcampa	0.3485	0.4452	0.4543	0.4869
090600	Huancavelica	Huaytará	0.3932	0.4823	0.4570	0.5257
090700	Huancavelica	Tayacaja	0.3651	0.4501	0.4393	0.4896
100100	Huánuco	Huánuco	0.4858	0.5202	0.4920	0.5438
100200	Huánuco	Ambo	0.4117	0.4657	0.4455	0.5173
100300	Huánuco	Dos de Mayo	0.4075	0.4650	0.4619	0.5248
100400	Huánuco	Huacaybamba	0.3641	0.4341	0.4483	0.4564

Continúa...

Cuadro 3.2.6: Índice de Desarrollo Humano, según provincia. 1993, 2000, 2003 y 2005

...Viene

Ubigeo	Departamento	Provincia	IDH 1993	IDH 2000	IDH 2003	IDH 2005
100500	Huánuco	Huamalies	0.4248	0.4850	0.4715	0.5264
100600	Huánuco	Leoncio Prado	0.5368	0.5714	0.5483	0.5685
100700	Huánuco	Marañón	0.3597	0.4230	0.4249	0.4948
100800	Huánuco	Pachitea	0.3134	0.3767	0.3675	0.4478
100900	Huánuco	Puerto Inca	0.4253	0.4735	0.4366	0.5424
101000	Huánuco	Lauricocha	0.4443	0.4918	0.4668	0.5527
101100	Huánuco	Yarowilca	0.3798	0.4495	0.4260	0.5155
110100	Ica	Ica	0.6635	0.6801	0.6452	0.6513
110200	Ica	Chincha	0.6334	0.6571	0.6450	0.6421
110300	Ica	Nazca	0.6350	0.6567	0.6489	0.6461
110400	Ica	Palpa	0.6030	0.6322	0.6241	0.6251
110500	Ica	Pisco	0.6226	0.6567	0.6445	0.6525
120100	Junín	Huancayo	0.5882	0.6029	0.6070	0.6120
120200	Junín	Concepción	0.4909	0.5522	0.5709	0.5724
120300	Junín	Chanchamayo	0.5166	0.5710	0.5872	0.5773
120400	Junín	Jauja	0.5484	0.5844	0.6035	0.5940
120500	Junín	Junín	0.4911	0.5327	0.5477	0.5697
120600	Junín	Satipo	0.4429	0.5146	0.5266	0.5451
120700	Junín	Tarma	0.5284	0.5698	0.5749	0.5865
120800	Junín	Yauli	0.6007	0.5969	0.5868	0.6185
120900	Junín	Chupaca	0.5226	0.5667	0.5726	0.5885
130100	La Libertad	Trujillo	0.6704	0.6733	0.6127	0.6389
130200	La Libertad	Ascope	0.6097	0.6478	0.6245	0.6259
130300	La Libertad	Bolívar	0.4434	0.5037	0.4744	0.5491
130400	La Libertad	Chepén	0.5876	0.6218	0.5942	0.6153
130500	La Libertad	Julcán	0.4273	0.5029	0.4758	0.5501
130600	La Libertad	Otuzco	0.4583	0.5234	0.4892	0.5582
130700	La Libertad	Pacasmayo	0.6055	0.6331	0.6088	0.6182
130800	La Libertad	Pataz	0.3757	0.4894	0.4981	0.5241
130900	La Libertad	Sánchez Carrión	0.3588	0.4398	0.4350	0.4921
131000	La Libertad	Santiago de Chuco	0.4589	0.5430	0.5382	0.5648
131100	La Libertad	Gran Chimú	0.4859	0.5676	0.5619	0.5814
131200	La Libertad	Virú	0.5401	0.5939	0.5609	0.5948
140100	Lambayeque	Chiclayo	0.6296	0.6461	0.6110	0.6406
140200	Lambayeque	Ferreñafe	0.5004	0.5588	0.5472	0.5825
140300	Lambayeque	Lambayeque	0.5168	0.5829	0.5866	0.6047
150100	Lima	Lima	0.7658	0.7554	0.6919	0.7071
150200	Lima	Barranca	0.6580	0.6855	0.6812	0.6771
150300	Lima	Cajatambo	0.5352	0.5982	0.6354	0.6388
150400	Lima	Canta	0.5603	0.6533	0.6617	0.6586
150500	Lima	Cañete	0.6217	0.6633	0.6681	0.6701
150600	Lima	Huaral	0.6354	0.6789	0.6738	0.6732
150700	Lima	Huachis	0.5743	0.6421	0.6640	0.6595
150800	Lima	Huaura	0.6563	0.6890	0.6786	0.6780
150900	Lima	Oyón	0.5079	0.5735	0.5992	0.6097
151000	Lima	Yauyos	0.5430	0.5842	0.6014	0.6148
160100	Loreto	Maynas	0.5768	0.5977	0.5476	0.5880
160200	Loreto	Alto Amazonas	0.4590	0.5057	0.4639	0.5463
160300	Loreto	Loreto	0.4530	0.5037	0.4679	0.5353
160400	Loreto	Mariscal Ramón Castilla	0.4622	0.5161	0.4796	0.5444
160500	Loreto	Requena	0.4637	0.5324	0.5122	0.5445
160600	Loreto	Ucayali	0.4969	0.5455	0.5101	0.5532
160700	Loreto	Datem del Marañón	-	-	-	0.4991

Continúa...

Cuadro 3.2.6: Índice de Desarrollo Humano, según provincia. 1993, 2000, 2003 y 2005

...Viene

Ubigeo	Departamento	Provincia	IDH 1993	IDH 2000	IDH 2003	IDH 2005
170100	Madre de Dios	Tambopata	0.6276	0.6496	0.6144	0.6098
170200	Madre de Dios	Manú	0.4991	0.5541	0.4963	0.5624
170300	Madre de Dios	Tahuamanú	0.5822	0.6136	0.5995	0.6070
180100	Moquegua	Mariscal Nieto	0.6198	0.6621	0.6407	0.6423
180200	Moquegua	General Sánchez Cerro	0.4943	0.6031	0.6137	0.6092
180300	Moquegua	Ilo	0.6693	0.6911	0.6309	0.6580
190100	Pasco	Pasco	0.5472	0.5842	0.6003	0.5886
190200	Pasco	Daniel A. Carrión	0.4561	0.5322	0.5557	0.5454
190300	Pasco	Oxapampa	0.5125	0.5780	0.5671	0.5663
200100	Piura	Piura	0.5669	0.5705	0.5681	0.5785
200200	Piura	Ayabaca	0.4182	0.4549	0.4624	0.5253
200300	Piura	Huancabamba	0.4149	0.4636	0.4903	0.5134
200400	Piura	Morropón	0.4795	0.5121	0.5183	0.5440
200500	Piura	Paita	0.5529	0.5631	0.5436	0.5800
200600	Piura	Sullana	0.5502	0.5747	0.5769	0.5936
200700	Piura	Talara	0.6678	0.6363	0.5939	0.6215
200800	Piura	Sechura	0.4999	0.5443	0.5173	0.5699
210100	Puno	Puno	0.5027	0.5418	0.5613	0.5621
210200	Puno	Azángaro	0.4041	0.4737	0.5006	0.5310
210300	Puno	Carabaya	0.3482	0.4363	0.4488	0.5043
210400	Puno	Chucuito	0.4509	0.5194	0.5677	0.5514
210500	Puno	El Collao	0.4291	0.4898	0.5364	0.5253
210600	Puno	Huancané	0.4274	0.4883	0.5399	0.5354
210700	Puno	Lampa	0.4100	0.4814	0.5007	0.5296
210800	Puno	Melgar	0.4175	0.4904	0.5184	0.5263
210900	Puno	Moho	0.4148	0.4691	0.4868	0.5202
211000	Puno	San Antonio de Putina	0.4306	0.5153	0.5479	0.5484
211100	Puno	San Román	0.5382	0.5793	0.6098	0.5859
211200	Puno	Sandia	0.3781	0.4770	0.5087	0.5260
211300	Puno	Yunguyo	0.4184	0.4787	0.5378	0.5383
220100	San Martín	Moyobamba	0.5241	0.5424	0.5125	0.5723
220200	San Martín	Bellavista	0.4961	0.5300	0.4949	0.5491
220300	San Martín	El Dorado	0.4311	0.4634	0.4268	0.5155
220400	San Martín	Huallaga	0.5345	0.5582	0.5114	0.5779
220500	San Martín	Lamas	0.4765	0.5056	0.4891	0.5567
220600	San Martín	Mariscal Cáceres	0.5446	0.5484	0.4997	0.5760
220700	San Martín	Picota	0.5303	0.5633	0.5440	0.5610
220800	San Martín	Rioja	0.5122	0.5426	0.5268	0.5754
220900	San Martín	San Martín	0.6066	0.6036	0.5639	0.5974
221000	San Martín	Tocache	0.5597	0.5680	0.5207	0.5824
230100	Tacna	Tacna	0.7217	0.6867	0.6443	0.6715
230200	Tacna	Candarave	0.5274	0.5661	0.5801	0.6156
230300	Tacna	Jorge Basadre	0.7927	0.7140	0.6593	0.6868
230400	Tacna	Tarata	0.5586	0.5830	0.5966	0.6088
240100	Tumbes	Tumbes	0.6188	0.6252	0.5977	0.6192
240200	Tumbes	Contralmirante Villar	0.5609	0.5996	0.5913	0.6147
240300	Tumbes	Zarumilla	0.5973	0.6092	0.5913	0.6094
250100	Ucayali	Coronel Portillo	0.5481	0.5833	0.5739	0.5886
250200	Ucayali	Atalaya	0.3933	0.4241	0.4397	0.4990
250300	Ucayali	Padre Abad	0.4862	0.5794	0.5561	0.5540
250400	Ucayali	Purús	0.4043	0.4930	0.5001	0.5252

Fuente: Informes sobre Desarrollo Humano Perú 2002, 2005 y 2006. PNUD - Perú. Lima.
Elaboración: PNUD / Unidad del Informe sobre Desarrollo Humano. Perú.

Fin.

Salud e Infancia



Cuadro 3.3.1: Total de establecimientos asistenciales del Ministerio de Salud por tipo de establecimiento, según departamento, 2007

Departamento	Tipos de establecimiento			Total general	Distribución porcentual por departamento	Total redes de salud	Distribución porcentual por departamento	Total microredes de salud	Distribución porcentual por departamento	Población 2007 ^{2/}	Distribución porcentual por departamento
	Centro de salud	Hospital	Instituto								
PERÚ	1 260	144	8	7 039	100.00	130	100.00	746	100.00	27 595 462	100.00
Amazonas	39	5	-	349	4.96	4	3.08	34	4.56	416 145	1.51
Ancash	51	12	-	394	5.60	4	3.08	46	6.17	1 086 995	3.94
Apurímac	35	7	-	257	3.65	5	3.85	25	3.35	438 453	1.59
Arequipa	57	4	-	246	3.49	4	3.08	47	6.30	1 196 191	4.33
Ayacucho	51	8	-	354	5.03	7	5.38	30	4.02	669 120	2.42
Cajamarca	109	9	-	705	10.02	11	8.46	66	8.85	1 420 212	5.15
Callao	51	3	1	57	0.81	3	2.31	14	1.88	848 678	3.08
Cusco	46	6	-	285	4.05	4	3.08	38	5.09	1 222 051	4.43
Huancavelica	45	1	-	291	4.13	3	2.31	20	2.68	472 072	1.71
Huánuco	29	2	-	241	3.42	3	2.31	29	3.89	770 720	2.79
Ica	34	6	-	139	1.97	2	1.54	14	1.88	707 828	2.57
Junín	51	7	-	439	6.24	6	4.62	29	3.89	1 185 573	4.30
La Libertad	45	7	1	220	3.13	12	9.23	44	5.90	1 609 443	5.83
Lambayeque	43	2	-	161	2.29	3	2.31	26	3.49	1 139 537	4.13
Lima	227	24	6	672	9.55	15	11.54	76	10.19	8 235 054	29.84
Loreto	52	3	-	338	4.80	4	3.08	32	4.29	947 452	3.43
Madre de Dios	12	2	-	115	1.63	1	0.77	10	1.34	106 036	0.38
Moquegua	25	1	-	59	0.84	2	1.54	6	0.80	168 324	0.61
Pasco	20	3	-	241	3.42	3	2.31	14	1.88	281 037	1.02
Piura	72	4	-	385	5.47	7	5.38	22	2.95	1 714 284	6.21
Puno	78	11	-	437	6.21	11	8.46	53	7.10	1 311 190	4.75
San Martín	43	13	-	351	4.99	10	7.69	43	5.76	712 487	2.58
Tacna	17	1	-	72	1.02	1	0.77	9	1.21	296 158	1.07
Tumbes	14	1	-	43	0.61	1	0.77	4	0.54	207 204	0.75
Ucayali	14	2	-	188	2.67	4	3.08	15	2.01	433 218	1.57

Fuente: Ministerio de Salud - Oficina General de Estadística e Informática y Oficina de Estadística - Área de Producción

1/ Base de datos "Maestro OEI" - Oficina General de Estadística e Informática - OGEI - MINSA al 15 de octubre 2007

2/ Estimado poblacional realizado por la Dirección Técnica de Demografía del INEI - Área de Análisis e Investigación de la Oficina de Estadística de la OGEI - MINSA

Elaboración: PNUD / Unidad del Informe sobre Desarrollo Humano - Perú

Cuadro 3.3.2.1: Tipos de establecimiento del sector salud, según departamento. 1996, 2002 - 2006
Número de establecimientos

Departamento	Hospitales 1/						Centros de salud						Puestos de salud						Nro. Camas hospitalarias 2004 2/
	1996	2002	2003	2004	2005	2006	1996	2002	2003	2004	2005	2006	1996	2002	2003	2004	2005	2006	
PERÚ	472	483	468	441	453	463	1 849	2 095	2 021	1 926	1 932	1 972	4 868	5 540	5 572	5 591	5 670	5 802	30 823
Amazonas	5	7	7	6	6	7	33	41	42	43	44	45	224	256	276	295	298	344	520
Ancash	24	24	24	24	24	22	77	85	84	83	83	81	294	350	351	351	351	351	1 093
Apurímac	9	9	9	8	8	9	40	41	41	40	40	42	156	197	197	196	200	204	618
Arequipa	15	19	19	19	19	18	115	109	97	85	88	86	175	197	198	198	197	195	1 652
Ayacucho	12	12	11	9	9	10	47	54	56	57	62	62	261	329	305	280	292	296	987
Cajamarca	12	14	14	13	13	16	71	113	124	134	140	145	401	499	503	507	539	592	1 199
Callao	12	10	10	10	12	12	64	76	75	73	71	73	8	4	4	4	4	3	1 008
Cusco	16	14	14	14	14	12	80	82	74	65	65	67	194	207	210	213	213	229	1 457
Huancavelica	3	3	3	2	2	2	38	54	55	56	56	56	215	235	237	238	241	243	374
Huánuco	10	11	10	9	9	7	24	48	41	34	34	48	178	195	202	209	213	207	777
Ica	19	19	17	15	15	15	54	58	57	56	56	57	79	99	98	97	98	99	1 253
Junín	29	27	22	17	17	16	75	84	82	80	79	81	352	387	396	404	411	412	1 346
La Libertad	33	29	33	36	36	40	91	87	94	100	100	96	173	170	170	169	170	177	1 433
Lambayeque	28	31	22	13	13	16	56	59	63	66	66	63	77	107	112	116	116	123	970
Lima	145	144	144	144	150	158	560	579	509	439	432	446	396	458	450	441	442	428	10 307
Loreto	12	11	10	9	9	10	43	53	57	60	61	60	234	280	280	279	283	291	771
Madre de Dios	4	4	4	3	3	3	14	27	27	18	18	18	95	98	98	98	98	102	200
Moquegua	5	8	7	5	5	5	30	41	35	29	29	29	31	33	33	33	33	33	221
Pasco	7	8	9	10	10	10	27	29	32	34	34	37	254	234	229	223	224	224	583
Piura	24	26	28	29	29	29	89	98	102	106	106	107	292	319	318	317	317	319	1 122
Puno	16	17	18	18	18	16	81	100	101	101	101	103	279	338	343	347	350	350	1 163
San Martín	18	21	18	15	19	19	68	74	83	91	91	91	275	291	305	319	321	320	602
Tacna	5	6	6	5	5	4	23	35	33	31	31	32	49	55	55	55	55	55	314
Tumbes	5	5	4	3	3	2	26	37	31	24	24	25	30	35	32	29	29	29	277
Ucayali	4	4	5	5	5	5	23	31	26	21	21	22	146	167	170	173	175	176	576

Notas: En el año 2004, el Ministerio de Salud reclasificó los establecimientos de salud en función del número de camas hospitalarias que tienen. De esta reclasificación se determinó como hospitales, aquellos establecimientos con más de 10 camas hospitalarias, y como centros de salud aquellos que tienen menos de 10 camas hospitalarias. 1/ Comprende: Hospitales del Ministerio de Salud, de ESSALUD, de las Fuerzas Armadas y Policías y clínicas particulares con más de 10 camas hospitalarias.

2/ Situación de Salud del Perú. Indicadores básicos 2006. Ministerio de Salud - Dirección General de Estadística y Organización Panamericano de Salud. Lima.

Fuente: Anuario Estadístico Perú en Números 2005 - 2007. Instituto Cuánto S.A. Lima.

Elaboración: PNUD / Unidad del Informe sobre Desarrollo Humano. Perú.

Cuadro 3.3.2.2: Tipos de establecimiento del seguro social, según departamento. 2002 - 2006

Número de establecimientos

Departamento	2002		2003		2004		2005		2006	
	Total establecimientos 1/	Número de hospitales	Total establecimientos 1/	Número de hospitales	Total establecimientos 1/	Número de hospitales	Total establecimientos 1/	Número de hospitales	Total establecimientos 1/	Número de hospitales
PERÚ	361	77	373	90	368	90	365	90	374	93
Amazonas	12	3	9	3	9	3	9	3	9	3
Ancash	19	3	19	3	18	3	18	3	18	3
Apurímac	6	2	6	2	6	2	6	2	6	2
Arequipa	28	5	26	5	26	5	26	5	25	5
Ayacucho	8	1	8	1	9	1	10	1	10	1
Cajamarca	11	1	11	1	11	1	11	1	11	1
Cusco	15	4	15	4	15	4	15	4	15	4
Huancavelica	7	1	7	1	7	1	7	1	7	1
Huánuco	12	2	12	2	12	2	12	2	12	2
Ica	18	4	17	4	17	4	16	4	16	4
Junín	19	5	19	5	18	5	18	5	18	5
La Libertad	30	4	29	4	29	4	29	4	29	4
Lambayeque	24	5	23	5	23	5	23	5	23	5
Lima	66	11	44	13	42	13	42	13	42	13
Loreto	5	1	5	1	5	1	5	1	5	1
Madre de Dios	3	1	3	1	3	1	3	1	3	1
Moquegua	3	2	3	2	3	2	3	2	3	2
Pasco	16	3	16	3	16	3	16	3	16	3
Piura 2/	20	5	19	5	19	5	19	5	19	5
Puno	15	4	15	4	15	4	6	2	6	2
Juliaca 3/	-	-	-	-	-	-	9	2	9	2
San Martín 4/	7	4	7	4	7	4	7	4	-	-
Microred Moyobamba	-	-	-	-	-	-	-	-	2	2
Microred Tarapoto	-	-	-	-	-	-	-	-	5	2
Tacna	5	2	3	2	3	2	3	2	3	1
Tumbes	4	1	4	1	4	1	4	1	4	1
Ucayali	6	1	6	1	6	1	6	1	6	1
Instituto Nac. del Corazón	-	-	1	-	1	-	1	-	1	-
Centro de Hemodiálisis	-	-	2	-	2	-	2	-	2	-
H. N. G. Almenara I.	1	1	13	5	13	5	13	5	13	5
H. N. E. Rebagliati	1	1	15	5	14	5	14	5	14	5
H. N. E. Sabogal	-	-	16	3	15	3	15	3	15	3

1/ Incluye hospitales (tipos I, II, III y IV), policlínicos, centros médicos y postas médicas.

2/ Incluye Instituto Nacional de Oftalmología.

3/ A partir del 2005 la Red Asistencial Puno se desagrega en Red Asistencial Puno y Juliaca.

4/ A partir del 2006 la Red Asistencial San Martín se convierte en Microred Asistencial Moyobamba y Tarapoto.

Fuente: Anuario Estadístico Perú en Números 2005 - 2007. Instituto Cuánto S.A. Lima. - Seguro Social de Salud (EsSalud) - Sub Gerencia de Información Gerencial.

Elaboración: PNUD / Unidad del Informe sobre Desarrollo Humano. Perú

Cuadro 3.3.3: Profesionales de salud, según departamento. 1996, 2000, 2002 y 2004

Número de profesionales

Departamento	Médico				Enfermera				Obstetrix/Obstetra			
	1996	2000	2002	2004	1996	2000	2002	2004	1996	2000	2002	2004
PERÚ	24 708	29 954	37 619	41 266	16 139	20 587	21 820	23 053	5 105	6 756	17 260	18 185
Amazonas	124	160	88	123	90	124	99	74	54	75	265	276
Ancash	653	865	515	570	334	489	450	411	187	264	703	723
Apurímac	119	168	101	99	199	194	258	322	95	118	95	100
Arequipa	1 451	1 768	2 899	3 360	1 381	1 596	2 162	2 728	437	479	1 150	1 137
Ayacucho	222	276	288	275	293	405	507	609	200	229	547	596
Cajamarca	412	497	294	406	463	608	570	532	155	277	388	425
Callao	1 488	1 433	1 282	1 407	759	729	705	681	140	130	153	165
Cusco	559	633	970	1 033	679	814	991	1 168	212	232	572	599
Huancavelica	115	198	51	122	107	132	100	68	65	99	239	244
Huánuco	266	348	198	223	329	422	640	858	163	240	636	686
Ica	738	819	1 334	1 583	507	672	897	1 122	185	211	180	185
Junín	660	806	722	808	835	1 029	904	779	205	271	271	276
La Libertad	1 128	1 284	1 738	2 077	766	874	1 181	1 488	215	335	1 553	1 676
Lambayeque	791	871	1 131	1 212	635	626	942	1 258	156	211	666	707
Lima	13 141	16 366	22 829	24 481	6 324	8 725	8 257	7 789	1 618	2 094	7 224	7 632
Loreto	331	383	449	511	174	245	392	539	74	106	196	201
Madre de Dios	73	87	62	97	67	59	87	115	44	27	35	36
Moquegua	160	230	120	175	205	291	216	141	47	94	81	83
Pasco	138	175	164	156	205	213	228	243	53	81	367	372
Piura	939	1 135	1 018	1 063	478	665	505	345	218	374	56	59
Puno	387	501	522	575	555	764	670	576	253	341	883	923
San Martín	272	317	187	201	155	206	192	178	106	180	460	509
Tacna	263	331	409	436	340	390	443	496	113	129	348	358
Tumbes	122	124	109	114	99	112	106	100	38	60	30	51
Ucayali	156	179	139	159	160	203	318	433	72	99	162	166

Fuente: Anuario Estadístico Perú en Números 2005 y 2006. Instituto Cuánto S.A. Lima.
Elaboración: PNUD / Unidad del Informe sobre Desarrollo Humano. Perú

Cuadro 3.3.4: Principales indicadores hospitalarios y de recursos del sector salud, según departamento, 1996, 2000, 2002, 2004 - 2005
Tasa por 10 000 habitantes

Departamento	Médico				Enfermera				Obstetriz/Obstetra				2005			
	1996	2000	2002	2004	1996	2000	2002	2004	1996	2000	2002	2004	Hospitales	Centros de salud	Puestos de salud	Camas 2004
	PERÚ	10.3	11.5	14.1	15.0	6.7	7.9	8.2	8.4	2.1	2.6	6.5	6.6	0.2	0.7	2.0
Amazonas	3.3	3.9	2.1	2.8	2.4	3.0	2.3	1.7	1.4	1.8	6.2	6.2	0.1	1.0	6.6	11.7
Ancash	6.4	8.0	4.6	5.0	3.3	4.5	4.1	3.6	1.8	2.4	6.3	6.3	0.2	0.7	3.0	9.6
Apurímac	2.9	3.8	2.2	2.1	4.9	4.3	5.6	6.7	2.3	2.6	2.1	2.1	0.2	0.8	4.1	12.9
Arequipa	14.5	16.5	26.3	29.8	13.8	14.9	19.6	24.2	4.4	4.5	10.4	10.1	0.2	0.8	1.7	14.7
Ayacucho	4.3	5.2	5.2	4.8	5.7	7.6	9.2	10.7	3.9	4.3	9.9	10.4	0.2	1.1	5.0	17.3
Cajamarca	3.1	3.4	2.0	2.6	3.5	4.2	3.8	3.5	1.1	1.9	2.6	2.8	0.1	0.9	3.5	7.8
Callao	21.3	18.8	16.3	17.3	10.8	9.6	9.0	8.4	2.0	1.7	1.9	2.0	0.1	0.9	0.0	12.4
Cusco	5.1	5.4	8.0	8.3	6.1	6.9	8.2	9.4	1.9	2.0	4.7	4.8	0.1	0.5	1.7	11.8
Huancavelica	2.8	4.6	1.2	2.7	2.6	3.1	2.3	1.5	1.6	2.3	5.4	5.3	0.0	1.2	5.1	8.1
Huánuco	3.7	4.4	2.4	2.7	4.6	5.4	7.9	10.3	2.2	3.0	7.8	8.2	0.1	0.4	2.5	9.3
Ica	12.1	12.3	19.4	22.3	8.3	10.1	13.1	15.8	3.0	3.2	2.6	2.6	0.2	0.8	1.4	17.7
Junín	5.8	6.6	5.8	6.3	7.4	8.5	7.3	6.1	1.8	2.2	2.2	2.2	0.1	0.6	3.2	10.6
La Libertad	8.3	8.8	11.5	13.4	5.6	6.0	7.8	9.6	1.6	2.3	10.3	10.8	0.2	0.6	1.1	9.2
Lambayeque	7.8	7.9	10.1	10.6	6.3	5.7	8.4	11.0	1.5	1.9	5.9	6.2	0.1	0.6	1.0	8.5
Lima	18.9	21.9	29.5	30.6	9.1	11.7	10.7	9.7	2.3	2.8	9.3	9.5	0.2	0.5	0.5	12.9
Loreto	4.2	4.4	4.9	5.5	2.2	2.8	4.3	5.8	0.9	1.2	2.2	2.2	0.1	0.6	3.0	8.3
Madre de Dios	9.9	9.3	6.2	9.2	9.1	6.3	8.7	11.0	5.4	2.9	3.5	3.4	0.3	1.7	9.1	19.1
Moquegua	11.6	15.3	7.7	10.7	14.9	19.4	13.8	8.6	3.4	6.3	5.2	5.1	0.3	1.7	2.0	13.5
Pasco	5.7	6.9	6.2	5.6	8.4	8.4	8.6	8.8	2.1	3.2	13.9	13.4	0.4	1.2	7.9	21.0
Piura	6.4	7.1	6.2	6.3	3.3	4.2	3.1	2.0	1.5	2.4	0.3	0.3	0.2	0.6	1.9	6.7
Puno	3.4	4.1	4.1	4.4	4.9	6.2	5.3	4.4	2.2	2.8	7.0	7.1	0.1	0.8	2.7	9.0
San Martín	4.3	4.3	2.5	2.6	2.5	2.8	2.5	2.3	1.6	2.5	6.1	6.5	0.2	1.2	4.1	7.7
Tacna	10.7	11.9	13.9	14.1	13.8	14.0	15.1	16.0	4.5	4.6	11.8	11.6	0.2	1.0	1.7	10.1
Tumbes	7.0	6.4	5.4	5.4	5.7	5.8	5.2	4.7	2.2	3.1	1.5	2.4	0.1	1.1	1.3	13.1
Ucayali	4.3	4.0	3.0	3.4	4.4	4.6	7.0	9.3	1.9	2.2	3.5	3.6	0.1	0.4	3.7	12.4

Fuentes: Anuario Estadístico Perú en Números 2005 y 2006. Instituto Cuánto S.A. Lima.
Situación de Salud del Perú. Indicadores básicos 2006. Ministerio de Salud - Dirección General de Epidemiología y Organismo Panamericano de Salud. Lima.
Elaboración: PNUD / Unidad del Informe sobre Desarrollo Humano. Perú

Cuadro 3.3.5: Número de egresos y estancias en los establecimientos del Ministerio de Salud por sexo, según departamento, 2002 y 2006

Departamento	2002						2006					
	Total		Masculino		Femenino		Total		Masculino		Femenino	
	Egresos	Estancias	Egresos	Estancias	Egresos	Estancias	Egresos	Estancias	Egresos	Estancias	Egresos	Estancias
PERÚ	547 733	3 219 355	151 478	1 344 424	396 255	1 874 931	831 553	3 967 723	223 521	1 562 771	608 032	2 404 952
Amazonas	4 638	18 304	1 512	6 870	3 126	11 434	7 038	23 015	2 083	8 524	4 955	14 491
Ancash	25 455	107 950	7 315	41 505	18 140	66 445	28 876	113 677	7 268	38 809	21 608	74 868
Apurímac	8 521	34 536	2 412	12 623	6 109	21 913	20 200	74 910	5 421	26 243	14 779	48 667
Arequipa	11 254	53 732	3 392	23 483	7 862	30 249	39 625	213 537	11 880	85 910	27 745	127 627
Ayacucho	16 451	62 024	4 157	21 236	12 294	40 788	27 480	93 360	6 084	27 225	21 396	66 135
Cajamarca	13 939	45 821	4 245	18 268	9 694	27 553	43 576	141 175	11 553	49 154	32 023	92 021
Callao	16 214	94 953	4 340	41 541	11 874	53 412	27 873	137 069	6 869	56 910	21 004	80 159
Cusco	23 617	135 719	6 928	60 308	16 689	75 411	25 955	136 324	7 916	58 752	18 039	77 572
Huancavelica	2 548	10 902	816	4 234	1 732	6 668	9 695	29 773	2 025	8 504	7 670	21 269
Huánuco	10 864	46 095	3 974	21 695	6 890	24 400	19 064	74 417	5 988	27 779	13 076	46 638
Ica	23 484	105 018	5 969	39 576	17 515	65 442	28 405	110 263	7 111	37 017	21 294	73 246
Junín	28 319	127 590	8 182	53 645	20 137	73 945	35 469	154 692	10 205	57 586	25 264	97 106
La Libertad	34 156	132 895	8 308	53 924	25 848	78 971	38 953	156 720	9 443	63 152	29 510	93 568
Lambayeque	12 454	57 474	4 171	24 517	8 283	32 957	16 347	60 783	4 760	23 372	11 587	37 411
Lima	215 308	1 827 771	59 769	788 625	155 539	1 039 146	277 021	1 787 571	74 172	743 916	202 849	1 043 655
Loreto	21 387	87 199	5 927	35 942	15 460	51 257	39 725	155 987	11 786	63 459	27 939	92 528
Madre de Dios	4 533	15 354	1 420	6 156	3 113	9 198	7 425	22 684	2 593	9 082	4 832	13 602
Moquegua	4 062	11 582	860	3 373	3 202	8 209	5 371	17 709	1 118	5 263	4 253	12 446
Pasco	4 971	16 311	1 448	6 235	3 523	10 076	7 802	24 650	2 227	8 260	5 575	16 390
Piura	15 013	49 673	3 784	16 401	11 229	33 272	24 127	63 708	5 663	18 754	18 464	44 954
Puno	7 087	24 184	1 907	7 886	5 180	16 298	47 765	192 818	13 871	77 841	33 894	114 977
San Martín	15 635	42 447	3 444	14 433	12 191	28 014	18 992	48 430	4 341	16 200	14 651	32 230
Tacna	7 944	37 440	1 700	13 298	6 244	24 142	10 124	45 703	2 583	17 828	7 541	27 875
Tumbes	5 325	17 594	978	4 794	4 347	12 800	7 400	22 623	1 445	6 482	5 955	16 141
Ucayali	14 554	56 787	4 520	23 856	10 034	32 931	17 245	66 125	5 116	26 749	12 129	39 376

Fuente: Información estadística de hospitalización. Ministerio de Salud - Oficina General de Estadística e Informática.
Elaboración: PNUD / Unidad del Informe sobre Desarrollo Humano - Perú

Cuadro 3.3.6: Número de casos notificados de Tuberculosis, según departamento. 2002 - 2006

Departamento	2002			2003			2004			2005			2006		
	Morbilidad (Todas las formas)	TBC Pulmonar BK(+)		Morbilidad (Todas las formas)	TBC Pulmonar BK(+)		Morbilidad (Todas las formas)	TBC Pulmonar BK(+)		Morbilidad (Todas las formas)	TBC Pulmonar BK(+)		Morbilidad (Todas las formas)	TBC Pulmonar BK(+)	
PERÚ	37 200	20 533	33 040	18 421	18 289	32 827	18 289	18 490	35 541	18 490	36 640	19 251	36 640	19 251	
Amazonas	36	23	36	30	17	27	17	33	49	33	163	118	163	118	
Ancash	988	553	716	381	450	732	450	460	866	460	985	548	985	548	
Apurímac	133	81	117	80	66	108	66	72	127	72	148	79	148	79	
Arequipa	1 267	711	1 279	677	598	1 119	598	563	1 145	563	1 295	587	1 295	587	
Ayacucho	397	268	402	279	289	425	289	249	377	249	353	239	353	239	
Cajamarca	436	265	427	269	214	370	214	245	369	245	277	154	277	154	
Callao	2 583	1 170	2 249	1 004	949	2 027	949	1 115	2 515	1 115	2 283	1 057	2 283	1 057	
Cusco	1 154	735	862	568	573	848	573	566	907	566	989	612	989	612	
Huancavelica	172	88	162	93	101	174	101	84	122	84	144	74	144	74	
Huánuco	671	417	606	382	377	610	377	424	638	424	677	434	677	434	
Ica	1 264	712	1 110	579	606	1 079	606	603	1 152	603	1 170	595	1 170	595	
Junín	1 028	590	999	578	550	959	550	492	941	492	1 021	520	1 021	520	
La Libertad	1 941	1 157	1 721	1 025	1 014	1 602	1 014	934	1 796	934	1 741	963	1 741	963	
Lambayeque	1 051	677	894	560	557	917	557	524	951	524	1 030	554	1 030	554	
Lima	19 175	9 837	16 853	8 888	8 964	17 052	8 964	8 976	18 506	8 976	19 153	9 582	19 153	9 582	
Loreto	1 257	887	1 316	877	841	1 404	841	931	1 515	931	1 487	933	1 487	933	
Madre de Dios	218	159	203	147	135	191	135	143	204	143	250	165	250	165	
Moquegua	227	143	204	117	124	204	124	105	208	105	200	108	200	108	
Pasco	151	102	126	84	82	110	82	57	91	57	96	54	96	54	
Piura	758	430	587	341	372	665	372	367	680	367	709	361	709	361	
Puno	510	342	508	318	324	539	324	349	540	349	530	304	530	304	
San Martín	453	309	413	297	251	366	251	279	430	279	432	324	432	324	
Tacna	625	372	526	309	287	500	287	300	537	300	524	298	524	298	
Tumbes	101	75	105	73	46	124	46	96	149	96	179	92	179	92	
Ucayali	604	430	619	465	502	675	502	523	726	523	804	496	804	496	

Tuberculosis pulmonar: Es una enfermedad infecciosa y contagiosa producida por el bacilo de Koch, el cual se localiza en los tejidos (especialmente pulmonares), formando nódulos (tubérculos) que pueden evolucionar hacia la formación de cavidades o cavernas en el tejido afectado.

Fuente: Anuario Estadístico Perú en Números 2006. Instituto Cuánto S.A. Lima.
Ministerio de Salud (MINSA) - Dirección General de Epidemiología.

Elaboración: PNUD / Unidad del Informe sobre Desarrollo Humano. Perú

Cuadro 3.3.7: Número de casos y tasas de Malaria, según departamento. 2003 - 2006

Departamento	2003						2004						2005						2006					
	Todas las formas		Plasmodium falciparum		Plasmodium vivax		Todas las formas		Plasmodium falciparum		Plasmodium vivax		Todas las formas		Plasmodium falciparum		Plasmodium vivax		Todas las formas		Plasmodium falciparum		Plasmodium vivax	
	Nº Casos	Tasa x 1 000 hab.	Nº Casos	Tasa x 1 000 hab.	Nº Casos	Tasa x 1 000 hab.	Nº Casos	Tasa x 1 000 hab.	Nº Casos	Tasa x 1 000 hab.	Nº Casos	Tasa x 1 000 hab.	Nº Casos	Tasa x 1 000 hab.	Nº Casos	Tasa x 1 000 hab.	Nº Casos	Tasa x 1 000 hab.	Nº Casos	Tasa x 1 000 hab.	Nº Casos	Tasa x 1 000 hab.	Nº Casos	Tasa x 1 000 hab.
PERÚ	80 309	3.0	15 112	0.6	65 197	2.4	81 794	3.0	13 802	0.5	67 992	2.5	87 564	3.2	14 953	0.5	72 611	2.6	65 375	2.3	56 993	2.0	8 382	0.3
Amazonas	926	2.1	310	0.7	616	1.4	930	2.1	415	0.9	515	1.2	1 381	3.5	467	1.0	914	2.0	1 388	3.1	1 159	2.5	229	0.5
Ancash	531	0.5	-	-	531	0.5	627	0.6	-	-	627	0.6	628	0.6	-	-	628	0.5	655	0.6	655	0.6	-	-
Apurímac	25	0.1	-	-	25	0.1	342	0.7	-	-	342	0.7	447	1.1	-	-	447	0.9	15	0.0	15	0.0	-	-
Arequipa	-	-	-	-	-	-	-	-	-	-	-	-	-	-	-	-	-	-	-	-	-	-	-	-
Ayacucho	2 533	4.5	-	-	2 533	4.5	4 749	8.3	-	-	4 749	8.3	5 212	8.4	-	-	5 212	9.0	3 087	5.2	3 087	5.2	-	-
Cajamarca	876	0.6	380	0.3	496	0.3	984	0.6	381	0.2	603	0.4	1 164	0.9	512	0.3	652	0.4	580	0.4	470	0.3	110	0.1
Callao	-	-	-	-	-	-	-	-	-	-	-	-	-	-	-	-	-	-	-	-	-	-	-	-
Cusco	2 388	2.0	-	-	2 388	2.0	4 762	3.8	-	-	4 762	3.8	3 410	2.9	-	-	3 410	2.7	1 760	1.4	1 760	1.4	-	-
Huancavelica	23	0.1	-	-	23	0.1	115	0.3	-	-	115	0.3	59	0.1	-	-	59	0.1	100	0.2	100	0.2	-	-
Huánuco	76	0.1	-	-	76	0.1	154	0.2	1	0.0	153	0.2	75	0.1	-	-	75	0.1	9	0.0	9	0.0	-	-
Ica	4 637	6.6	-	-	4 637	6.6	-	-	-	-	-	-	-	-	-	-	-	-	-	-	-	-	-	-
Junín	-	-	-	-	-	-	6 388	5.0	-	-	6 388	5.0	5 762	5.3	1	0.0	5 761	4.5	3 140	2.4	3 140	2.4	-	-
La Libertad	1 176	0.8	27	0.0	1 149	0.8	1 115	0.7	33	0.0	1 082	0.7	738	0.5	4	0.0	734	0.5	1 101	0.7	957	0.6	144	0.1
Lambayeque	1 022	0.9	96	0.1	926	0.8	213	0.2	4	0.0	209	0.2	362	0.3	1	0.0	361	0.3	128	0.1	116	0.1	12	0.0
Lima	-	-	-	-	-	-	-	-	-	-	-	-	5	0.0	-	-	5	0.0	-	-	-	-	-	-
Loreto	46 626	50.7	10 203	11.1	36 423	39.6	42 976	46.1	9 917	10.6	33 059	35.5	54 156	61.3	13 050	13.8	41 106	43.6	45 142	47.3	37 355	39.1	7 787	8.1
Madre de Dios	619	6.1	-	-	619	6.1	2 196	20.9	1	0.0	2 195	20.9	5 286	57.4	-	-	5 286	49.1	5 028	45.5	5 028	45.5	-	-
Moquegua	-	-	-	-	-	-	-	-	-	-	-	-	-	-	-	-	-	-	-	-	-	-	-	-
Pasco	389	1.4	-	-	389	1.4	306	1.1	-	-	306	1.1	519	1.9	-	-	519	1.8	362	1.3	362	1.3	-	-
Piura	3 324	2.0	868	0.5	2 456	1.5	777	0.5	77	0.5	700	0.4	319	0.2	4	0.0	315	0.2	174	0.1	174	0.1	-	-
Puno	357	0.3	-	-	357	0.3	5	-	-	-	5	0.0	5	0.0	-	-	5	0.0	-	-	-	-	-	-
San Martín	9 752	12.7	2 208	2.9	7 544	9.8	10 545	13.6	2 179	2.8	8 366	10.8	4 914	7.3	811	1.0	4 103	5.2	1 671	2.1	1 591	2.0	80	0.1
Tacna	-	-	-	-	-	-	-	-	-	-	-	-	-	-	-	-	-	-	-	-	-	-	-	-
Tumbes	1 491	7.2	405	2.0	1 086	5.3	1 066	5.1	290	1.4	776	3.7	437	2.3	18	0.1	419	1.9	454	2.1	451	2.1	2	0.0
Ucayali	3 538	7.7	615	1.3	2 923	6.3	3 544	7.6	504	1.1	3 040	6.5	2 685	6.7	85	0.2	2 600	5.5	583	1.2	564	1.2	19	0.0

Nota: Malaria (paludismo) es una enfermedad febril o infecciosa que destruye los glóbulos rojos, causada por un parásito que se transmite de persona a persona a través de la picadura de un mosquito anofeles infectado. Estos mosquitos están presentes en los trópicos y subtropicales en casi todo el país. Existen cuatro especies de parásitos de la malaria que pueden infectar a los humanos y causar la enfermedad: Plasmodium falciparum (o P. falciparum), Plasmodium malariae (o P. malariae), Plasmodium vivax (o P. vivax) y Plasmodium ovale (o P. ovale). Generalmente, sólo la malaria por falciparum es potencialmente peligrosa para la vida. Los pacientes con malaria severa por falciparum podrían desarrollar insuficiencia de los riñones y del hígado, convulsiones y coma. Las infecciones con P. vivax y P. ovale podrían causar enfermedades menos graves, pero los parásitos pueden permanecer inactivos en el hígado durante meses, causando la reaparición de los síntomas meses, o incluso años, después.

Fuente: Boletín Indicadores Básicos - Ministerio de Salud, Lima.

Elaboración: PNUD / Unidad del Informe sobre Desarrollo Humano, Perú

Cuadro 3.3.8: Número de casos y tasas de Leishmaniasis, según departamento. 2003 - 2005

Departamento	2003		2004		2005	
	Nº Casos	Tasa x 100 000 hab.	Nº Casos	Tasa x 100 000 hab.	Nº Casos	Tasa x 100 000 hab.
PERÚ	6 842	25.2	6 850	24.5	7 127	25.5
Amazonas	539	123.7	529	117.4	363	80.6
Ancash	900	80.1	818	70.9	849	73.5
Apurímac	15	3.2	17	3.5	13	2.7
Arequipa	-	-	-	-	-	-
Ayacucho	65	11.6	72	12.4	64	11.0
Cajamarca	1 013	66.8	1 182	76.3	1 023	66.0
Callao	-	-	-	-	-	-
Cusco	602	49.2	775	61.9	957	76.4
Huancavelica	1	0.2	5	1.1	433	92.5
Huánuco	394	47.9	273	32.3	-	-
Ica	-	-	-	-	-	-
Junín	357	28.3	472	36.6	439	34.1
La Libertad	407	26.6	323	20.5	354	22.5
Lambayeque	43	3.8	57	5.0	238	20.7
Lima	647	8.2	551	6.8	534	6.6
Loreto	411	44.7	295	31.3	273	28.9
Madre de Dios	536	524.6	433	402.2	359	333.4
Moquegua	-	-	-	-	-	-
Pasco	80	29.5	192	67.7	154	54.3
Piura	354	21.3	469	27.4	528	30.9
Puno	18	1.4	11	0.8	18	1.4
San Martín	304	39.6	223	28.3	327	41.5
Tacna	-	-	-	-	-	-
Tumbes	1	0.5	3	1.4	-	-
Ucayali	155	33.7	150	32.0	201	42.9

Nota: Las leishmaniasis son un grupo de enfermedades crónicas parasitarias del género *Leishmania* que se adquieren en zonas rurales del país. Se transmite al hombre por la picadura de un mosquito (*Lutzomyia*), que tras un periodo de incubación, que en promedio oscila entre 2 semanas y 2 meses, se manifiesta en la piel como una lesión papuloeritematosa, de crecimiento lento que puede posteriormente ulcerarse o formar una placa.

Fuente: Boletín Indicadores Básicos - Ministerio de Salud. Lima

Elaboración: PNUD / Unidad del Informe sobre Desarrollo Humano. Perú

Cuadro 3.3.9: Número de casos y tasas de Dengue, según departamento, 2003 - 2005

Departamento	2003		2004		2005	
	Nº Casos	Tasa x 100 000 h	Nº Casos	Tasa x 100 000 h	Nº Casos	Tasa x 100 000 h
PERÚ	3 326	12.3	9 517	34.5	6 358	22.8
Amazonas	143	32.8	314	70.9	422	93.7
Ancash	2	0.2	8	0.7	7	0.6
Apurímac	-	-	-	-	-	-
Arequipa	-	-	-	-	-	-
Ayacucho	-	-	-	-	1	0.2
Cajamarca	114	7.5	383	25.0	1 166	75.2
Callao	-	-	-	-	-	-
Cusco	-	-	-	-	-	-
Huancavelica	-	-	-	-	-	-
Huánuco	108	13.1	358	42.9	155	18.4
Ica	-	-	-	-	-	-
Junín	120	9.5	192	15.1	112	8.7
La Libertad	-	-	263	17.0	308	19.6
Lambayeque	79	7.0	1 868	163.7	974	84.6
Lima	-	-	-	-	804	9.9
Loreto	768	83.5	2 575	276.5	1 769	187.4
Madre de Dios	-	-	-	-	149	138.4
Moquegua	-	-	-	-	-	-
Pasco	1	0.4	6	2.2	3	1.1
Piura	1 714	103.2	37	2.2	53	3.1
Puno	-	-	-	-	-	-
San Martín	46	6.0	571	73.4	178	22.6
Tacna	-	-	-	-	-	-
Tumbes	51	24.7	1 543	731.0	181	83.9
Ucayali	180	39.1	1 399	301.2	76	16.2

Nota: Dengue es una enfermedad viral transmitida por el mosquito Aedes principalmente en las áreas tropicales y subtropicales del planeta.

Fuente: Boletín Indicadores Básicos - Ministerio de Salud, Lima

Elaboración: PNUD / Unidad del Informe sobre Desarrollo Humano, Perú

Cuadro 3.3.10: Número de casos de Bartonellosis, según departamento. 2003 - 2005

Departamento	2003	2004	2005
PERÚ	6 481	11 146	10 390
Amazonas	292	1 080	823
Ancash	3 437	4 053	3 173
Apurímac	-	-	-
Arequipa	-	-	-
Ayacucho	-	-	-
Cajamarca	1 166	4 651	4 061
Callao	-	-	-
Cusco	25	16	23
Huancavelica	-	-	-
Huánuco	10	44	193
Ica	-	-	-
Junín	-	-	-
La Libertad	1 217	928	1 763
Lambayeque	1	100	6
Lima	45	54	211
Loreto	-	7	-
Madre de Dios	-	18	3
Moquegua	-	-	-
Pasco	-	2	-
Piura	285	185	129
Puno	-	-	-
San Martín	3	6	5
Tacna	-	-	-
Tumbes	-	-	-
Ucayali	-	2	-

Nota: La Bartonellosis o Enfermedad de Carrión, es una enfermedad producida por la bacteria *Bartonella bacilliformis*. La Bartonellosis es transmitida por un tipo de mosquito del género *Lutzomyia*, conocido en el Perú como "titira" en la sierra o "mantablanca" en la selva. La enfermedad se presenta en dos fases: una fase aguda (inicial) con presentación de fiebre, anemia, ictericia; y una fase crónica caracterizada por la presencia de verrugas sangrantes.

Fuente: Boletín Indicadores Básicos - Ministerio de Salud. Lima

Elaboración: PNUD / Unidad del Informe sobre Desarrollo Humano. Perú

Cuadro 3.3.11: Número de casos y tasas de Hepatitis B, según departamento. 2003 - 2005

Departamento	2003		2004		2005	
	Nº Casos	Tasa x 100 000 h	Nº Casos	Tasa x 100 000 h	Nº Casos	Tasa x 100 000 h
PERÚ	913	3.4	955	3.3	1 246	4.5
Amazonas	13	3.0	59	13.3	16	3.6
Ancash	22	2.0	15	1.3	37	3.2
Apurímac	15	3.2	17	3.6	45	9.3
Arequipa	16	1.4	4	0.4	60	5.3
Ayacucho	109	19.4	67	11.7	93	16.0
Cajamarca	8	0.5	11	0.7	30	1.9
Callao	11	1.4	9	1.1	32	3.9
Cusco	115	9.4	49	4.0	125	10.0
Huancavelica	1	0.2	4	0.9	4	0.9
Huánuco	86	10.5	48	5.8	13	1.5
Ica	4	0.6	14	2.0	21	2.9
Junín	25	2.0	53	4.2	45	3.5
La Libertad	13	0.9	28	1.8	27	1.7
Lambayeque	21	1.9	139	12.2	52	4.5
Lima	169	2.1	172	2.1	453	5.6
Loreto	130	14.1	134	14.4	22	2.3
Madre de Dios	6	5.9	1	1.0	10	9.3
Moquegua	-	-	2	1.2	3	1.8
Pasco	61	22.5	31	11.2	22	7.8
Piura	20	1.2	46	2.7	16	0.9
Puno	3	0.2	2	0.2	7	0.5
San Martín	45	5.9	28	3.6	79	10.0
Tacna	-	-	-	0.0	11	3.5
Tumbes	7	3.4	2	0.9	12	5.6
Ucayali	13	2.8	20	4.3	11	2.3

Nota: Hepatitis es la inflamación del hígado, que resulta en el daño y destrucción de las células del hígado. La hepatitis puede clasificarse en dos grupos: Hepatitis aguda y Hepatitis crónica. Se han identificado seis tipos principales del virus de la hepatitis: Hepatitis A, Hepatitis B, Hepatitis C, Hepatitis D, Hepatitis E, Hepatitis G.
Fuente: Boletín Indicadores Básicos - Ministerio de Salud. Lima
Elaboración: PNUD / Unidad del Informe sobre Desarrollo Humano. Perú

Cuadro 3.3.12: Número de casos de SIDA y VIH registrados, según departamento. 1983 - 2006

Departamento	1983 - 1990				1991 - 2000				2001 - 2005				2006	
	Casos		Tasa por 100 000 hab.		Casos		Tasa por 100 000 hab.		Casos		Tasa por 100 000 hab.		Casos	
	SIDA	VIH	SIDA	VIH	SIDA	VIH	SIDA	VIH	SIDA	VIH	SIDA	VIH	SIDA	VIH
PERÚ	1 085	491	4.8	2.2	10 607	10 099	44.7	42.5	6 151	13 195	22.7	48.6	832	2 896
Amazonas	1	-	0.3	-	20	18	5.4	4.8	18	38	4.1	8.7	11	21
Ancash	1	-	0.1	-	249	170	24.5	16.7	184	313	16.4	27.9	27	56
Apurímac	-	-	-	-	9	4	2.2	1.0	9	16	1.9	3.4	-	1
Arequipa	19	3	2.0	0.3	252	294	25.5	29.8	196	377	17.6	33.9	34	92
Ayacucho	2	-	0.3	-	54	18	10.4	3.5	15	62	2.7	11.0	3	15
Cajamarca	1	-	0.1	-	32	28	2.4	2.1	13	37	1.6	4.6	2	4
Cusco	4	2	0.9	0.5	68	32	6.2	2.9	59	72	4.8	5.9	6	32
Huancavelica	-	-	-	-	12	1	2.9	0.2	13	14	2.9	3.1	1	6
Huánuco	1	-	0.2	-	55	53	7.7	7.5	28	127	3.4	15.4	4	18
Ica	6	1	1.0	0.2	314	142	52.1	23.5	266	268	38.1	38.4	27	96
Junín	2	-	0.2	-	149	112	13.2	9.9	112	273	8.9	21.7	6	68
La Libertad	18	3	1.9	0.3	266	262	26.6	26.2	134	394	8.8	25.8	27	148
Lambayeque	9	-	0.7	-	145	214	10.7	15.8	144	402	12.7	35.5	26	113
Lima	928	456	13.1	6.4	7 893	7 460	104.6	98.8	4 304	8 059	45.8	85.8	559	1 510
Loreto	13	1	1.9	0.1	298	223	37.9	28.3	170	810	18.5	88.1	61	206
Madre de Dios	-	-	-	-	24	10	32.6	13.6	10	85	9.8	83.2	5	57
Moquegua	2	-	1.5	-	52	41	38.2	30.1	19	70	11.9	43.7	3	12
Pasco	-	-	-	-	32	44	13.2	18.1	14	98	5.2	36.1	1	19
Piura	-	-	-	-	260	263	17.8	18.0	174	386	10.5	23.2	4	88
Puno	-	1	-	0.1	15	14	1.3	1.2	6	20	0.5	1.6	5	3
San Martín	1	-	0.2	-	49	97	7.8	15.4	18	240	2.3	31.3	4	124
Tacna	2	2	1.0	1.0	99	52	40.9	21.5	46	71	15.2	23.5	-	20
Tumbes	1	-	0.7	-	103	158	60.3	92.5	72	166	34.9	80.3	11	45
Ucayali	-	-	-	-	52	191	14.4	52.9	71	300	15.4	65.2	3	128
Desconocido 1/	74	22	-	-	105	198	-	-	56	497	-	-	2	14

Notas: VIH: Virus de inmunodeficiencia humana es el agente infeccioso determinante del Síndrome de Inmunodeficiencia Adquirida.

SIDA: Síndrome de Inmunodeficiencia Adquirida que afecta a los humanos infectados por VIH. Se dice que una persona padece SIDA cuando su organismo, debido a la inmunodepresión provocada por el VIH, no es capaz de ofrecer una respuesta inmune adecuada contra las infecciones.

1/ Desconocido. No se identifica el departamento de la persona atendida debido a la omisión en el momento del registro.

Fuente: Anuario Estadístico Perú en Números 2006. Instituto Cuánto S.A. Lima.

Ministerio de Salud - Dirección General de Epidemiología.

Elaboración: PNUD / Unidad del Informe sobre Desarrollo Humano. Perú

Cuadro 3.3.13: Cobertura de Inmunización alcanzadas en niños menores de un año, según departamento. 2006

Departamento	Polio		D.P.T.		B.C.G.		H.V.B		Fiebre amarilla	
	Dosis	Cobertura (%)	Dosis	Cobertura (%)	Dosis	Cobertura (%)	Dosis	Cobertura (%)	Dosis	Cobertura (%)
PERÚ	1 573 128	94.7	1 575 170	94.4	551 971	100.4	1 598 033	95.1	499 808	91.1
Amazonas	29 824	93.7	29 493	85.8	9 670	88.8	28 987	84.6	11 178	103.5
Ancash	66 603	96.2	64 772	94.1	21 913	96.7	64 368	92.8	21 204	97.0
Apurímac	25 749	90.3	25 748	90.3	8 060	84.0	25 287	90.4	9 150	94.1
Arequipa	57 902	94.0	57 778	93.3	21 372	105.2	56 067	92.6	16 819	83.3
Ayacucho	29 680	65.1	30 110	65.6	10 464	68.8	28 027	63.8	9 898	63.4
Cajamarca	88 924	98.9	89 040	99.8	29 404	97.5	86 525	97.5	29 696	96.4
Callao	50 342	111.7	49 525	111.3	19 527	132.6	69 904	119.3	15 534	99.5
Cusco	74 124	88.7	74 071	88.3	24 060	86.0	90 193	88.3	23 960	87.8
Huancavelica	29 398	75.1	29 394	75.1	10 090	75.5	29 053	75.1	10 305	80.3
Huánuco	49 731	93.3	47 174	76.5	15 968	88.6	45 479	92.8	14 240	78.4
Ica	35 657	90.9	36 257	92.0	12 836	99.0	36 990	93.0	11 527	88.7
Junín	72 563	98.2	73 781	100.2	26 835	110.9	72 881	96.8	24 447	103.0
La Libertad	94 834	99.4	96 114	93.6	35 956	113.1	97 545	98.0	30 623	94.5
Lambayeque	61 562	93.9	62 983	97.1	22 788	106.9	59 800	97.7	19 491	89.4
Lima	411 865	92.3	411 172	94.1	144 640	98.9	402 403	97.4	128 400	88.1
Loreto	71 210	93.3	73 192	97.4	24 822	103.5	72 795	96.2	21 714	90.4
Madre de Dios	7 616	110.7	10 842	140.9	2 924	119.6	10 000	140.7	1 925	80.7
Moquegua	8 716	110.4	8 707	110.2	2 902	107.8	8 623	110.1	2 666	93.5
Pasco	17 038	100.2	17 045	100.1	5 399	93.5	16 878	100.2	6 254	108.5
Piura	111 217	106.3	108 891	104.4	39 549	113.4	115 594	93.0	36 257	102.2
Puno	68 761	89.4	67 750	88.6	22 242	86.3	67 941	88.4	21 006	85.6
San Martín	51 406	111.8	51 774	111.9	17 956	116.2	51 501	110.6	14 290	92.6
Tacna	14 610	95.7	14 587	95.5	5 174	101.0	14 982	95.1	4 469	93.5
Tumbes	13 073	105.9	13 141	105.5	5 103	124.4	13 157	104.6	4 293	104.8
Ucayali	30 723	102.2	31 829	102.3	12 317	119.7	33 053	102.3	10 462	105.3

Antipoliemilítica: Vacuna con sustancias que contienen el virus de la poliomielitis y su aplicación evita la enfermedad.

DPT: Vacuna Antidifitérica-Antitetánica-Antipertusis.

BCG: Vacuna antituberculosis con sustancias que contienen el Bacilo de Calmet Guering, es aplicada al recién nacido y lo protege contra las formas graves de tuberculosis.

HVB: Hepatitis Viral B.

Fuente: Anuario Estadístico Perú en Números 2007. Instituto Cuánto S.A. Lima.

Ministerio de Salud - Oficina General de Estadística e Informática

Elaboración: PNUD / Unidad del Informe sobre Desarrollo Humano. Perú

Cuadro 3.3.14: Situación de la niñez, según departamento

Departamento	Tasa de desnutrición en niños menores de 5 años ENDES 1996 (1)		Tasa de desnutrición en niños menores de 5 años ENDES 2000 (1)			Tasa de mortalidad infantil de ambos sexos por quinquenios (3)		% Defunciones en niños menores de 5 años involucrados en EPI según la estrategia AIEPI 2004 (4)									
	Aguda total	Crónica total	Aguda total	Crónica severa	Crónica total	Niños < 1 año	Niños < 5 años	1995-2000	2000-2005	2005-2010	2010-2015	Infecciones intestinales	Infecciones respiratorias agudas	Meningitis, Malaria, EPV, Septicemia	Deficiencias Nutricionales	Perinatales	Total
PERÚ	1.1	25.8	0.9	7.7	25.4	43	60	42	33	29	25	3.2	18.6	5.7	2.6	35.6	65.7
Amazonas	8.2	28.5	0.7	12.2	36.0	47	69	52	46	41	36	4.1	16.3	6.1	0.0	37.8	64.3
Ancash	0.7	25.1	0.4	10.2	34.5	50	72	43	38	34	30	3.8	16.6	4.5	1.0	43.9	69.8
Apurímac	0.8	46.9	2.0	13.6	43.0	71	93	67	60	53	47	2.6	24.9	6.0	1.5	36.6	71.6
Arequipa	1.0	12.4	0.3	2.3	12.3	40	58	33	29	26	23	3.5	18.2	2.9	0.0	36.1	60.7
Ayacucho	0.8	43.2	3.0	12.1	33.6	50	68	67	60	53	47	2.9	19.7	8.4	4.5	30.3	65.8
Cajamarca	2.1	38.7	1.4	15.4	42.8	51	69	47	42	37	33	3.0	21.2	9.0	4.0	30.7	67.9
Cusco	1.9	40.9	1.6	14.0	43.2	84	108	73	65	58	51	1.9	22.4	4.2	2.6	35.2	66.3
Huancavelica	0.5	50.3	0.9	22.2	53.4	71	108	86	77	68	60	4.4	21.6	2.5	3.4	36.4	68.3
Huánuco	2.7	28.3	1.1	15.3	42.8	63	93	55	49	43	38	2.7	21.6	5.5	4.2	30.9	64.9
Ica	-	13.9	0.9	2.7	12.1	21	32	29	26	23	21	3.2	11.1	5.5	1.4	45.6	66.8
Junín	1.3	35.5	1.8	10.5	31.3	43	62	48	43	38	34	0.9	26.4	4.5	3.0	33.1	67.9
La Libertad	0.2	31.3	0.2	9.9	27.9	45	60	33	30	26	24	6.2	26.7	6.6	1.6	22.1	63.2
Lambayeque	0.6	26.4	0.3	4.3	23.6	38	47	36	32	29	26	5.5	18.2	5.8	2.3	45.4	77.2
Lima	0.3	10.7	0.1	1.6	8.3	20	27	18	16	15	14	1.15	12.5	4.45	2.3	41.9	62.3
Loreto	4.4	36.1	2.1	9.0	32.4	53	79	56	50	44	39	7.3	19.2	7.9	5.1	27.7	67.2
Madre de Dios	2.7	20.4	2.3	3.7	18.7	28	40	48	43	38	33	12.2	18.4	4.1	12.2	16.3	63.2
Moquegua	0.6	10.7	0.4	1.8	9.3	28	33	31	28	25	23	2.2	22.2	0.0	0.0	26.7	51.1
Pasco	1.8	47.2	2.6	5.0	26.4	58	78	50	45	40	35	5.0	27.0	5.0	1.0	28.0	66.0
Piura	0.4	28.1	1.8	7.0	24.1	37	54	50	45	40	35	6.1	16.1	5.9	3.3	44.1	75.5
Puno	1.9	23.0	0.7	5.9	29.7	59	85	71	64	57	50	2.8	15.4	8.8	3.3	28.9	59.2
San Martín	0.3	32.1	1.2	6.7	19.9	49	70	42	38	34	30	8.3	14.0	11.5	1.9	38.2	73.9
Tacna	0.8	10.1	0.8	0.8	5.4	24	34	30	27	24	22	7.8	11.8	1.0	0.0	39.2	59.8
Tumbes	0.2	14.7	1.1	3.3	12.9	36	47	39	34	31	27	3.4	18.6	8.5	1.7	45.8	78.0
Ucayali	2.2	32.0	0.9	9.6	33.6	52	80	53	47	42	37	2.9	24.1	10.0	4.1	35.3	76.4

EPI: Enfermedades prevenibles de la infancia; neumonía, diarrea, malnutrición, malaria, sarampión o la combinación de ellas.

EPV: Enfermedades prevenibles por vacunación.

AIEPI: Atención Integrada de las Enfermedades Prevalentes en la Infancia es una estrategia elaborada por la Organización Mundial de la Salud (OMS) y el Fondo de las Naciones Unidas para la Infancia (UNICEF), que fue presentada en 1996 como la principal estrategia para mejorar la salud en la niñez.

Fuentes: (1) Anuario Estadístico Perú en Números 2003, Instituto Cuánto S.A. Lima. (2) El estado de la niñez en el Perú 2004, UNICEF - INEI, Lima. (3) Anuario Estadístico Perú en Números 2006, Instituto Cuánto S.A. Lima. "Proyecciones Departamentales de la Población: 1995 - 2015". INEI.

(4) Base de datos defunciones 2004. Tomado de MINSA - OGE y OPS. Indicadores básicos de salud 2006. MINSA - Oficina General de Estadística e Informática. Lima

Elaboración: PNUD / Unidad del Informe sobre Desarrollo Humano, Perú

Cuadro 3.3.15: Casos registrados de enfermedad diarreica aguda en menores de 5 años, según departamento. 1998 - 2006

Departamento	1998	1999	2000	2001	2002	2003	2004	2005	2006
PERÚ	606 544	515 424	553 854	538 245	665 624	692 676	594 916	660 191	719 134
Amazonas	4 809	12 850	13 139	14 824	18 092	20 751	19 662	22 494	16 634
Ancash	21 180	21 641	25 217	26 271	27 717	26 298	22 073	25 257	17 846
Apurímac	16 914	16 482	17 654	17 573	18 997	18 161	18 376	16 829	20 785
Arequipa	53 153	23 690	23 829	24 451	34 374	40 060	24 953	44 774	56 333
Ayacucho	20 535	16 632	17 489	16 936	19 219	17 808	22 600	12 847	19 188
Cajamarca	40 028	26 242	35 089	40 313	45 549	46 840	38 783	43 152	39 400
Callao	8 700	8 410	9 315	9 774	14 643	14 314	12 024	13 709	25 234
Cusco	26 565	23 948	23 751	22 818	25 121	27 764	12 295	28 517	31 483
Huancavelica	15 940	15 498	16 758	16 534	18 493	17 614	14 218	15 394	33 894
Huánuco	14 671	12 879	16 009	14 515	18 640	22 653	23 000	27 463	32 669
Ica	18 305	12 973	13 317	11 069	15 218	16 827	13 606	13 597	14 761
Junín	27 744	26 460	28 423	31 667	38 231	41 039	33 463	37 662	33 987
La Libertad	33 609	25 322	26 649	25 235	32 316	34 478	30 723	36 567	20 500
Lambayeque	24 833	14 333	15 948	17 193	24 983	30 183	24 716	25 531	165 471
Lima	127 042	118 146	119 469	121 713	149 253	150 542	133 926	124 274	23 551
Loreto	26 793	30 354	32 732	24 400	33 495	38 529	33 888	35 795	7 116
Madre de Dios	4 207	3 909	4 141	3 973	4 638	6 027	2 921	5 400	5 211
Moquegua	4 883	4 571	4 616	4 587	4 845	5 002	4 297	5 516	8 970
Pasco	8 733	7 144	7 778	8 309	8 921	12 521	10 009	11 571	61 377
Piura	43 200	31 759	32 799	27 570	46 915	35 411	39 880	49 993	20 371
Puno	19 584	17 792	15 107	15 825	16 021	15 535	13 543	13 999	15 483
San Martín	16 221	13 930	19 685	14 519	16 385	16 957	13 615	13 079	16 877
Tacna	8 367	10 769	14 650	11 391	10 754	10 448	8 739	10 081	4 101
Tumbes	5 648	4 220	3 656	2 585	4 775	5 935	4 525	4 719	3 884
Ucayali	14 880	15 470	16 634	14 200	18 029	20 979	19 081	21 971	24 008

Fuente: Perú Compendio Estadístico 2006 y 2007. INEI. Lima.
 Ministerio de Salud - Dirección General de Salud de las Personas - Dirección Ejecutiva de Gestión Sanitaria.
 Elaboración: PNUD / Unidad del Informe sobre Desarrollo Humano. Perú

Cuadro 3.3.16: Casos registrados de enfermedad respiratoria aguda en menores de 5 años, según departamento, 1998 - 2006

Departamento	1997	1998	1999	2000	2001	2002	2003	2004	2005	2006
PERÚ	1 597 106	1 896 943	2 035 813	2 210 457	2 248 441	2 939 920	3 504 482	2 981 494	2 496 181	3 207 333
Amazonas	15 045	13 281	26 900	29 264	35 826	54 308	66 119	63 172	70 170	72 526
Ancash	69 802	72 702	70 323	84 125	93 321	111 245	118 586	104 076	72 227	93 969
Apurímac	35 047	34 384	36 128	44 693	48 430	53 899	56 829	61 070	52 010	93 177
Arequipa	85 638	99 439	86 325	93 645	110 942	126 270	173 561	143 594	99 423	180 062
Ayacucho	40 290	42 807	41 776	42 420	44 949	63 827	65 581	81 253	36 457	82 683
Cajamarca	86 594	94 454	80 085	119 976	127 299	171 493	189 922	181 238	176 470	242 043
Callao	54 140	58 292	64 293	92 687	98 682	111 776	129 282	109 547	82 425	100 982
Cusco	12 567	68 682	74 214	84 792	93 780	121 718	145 694	55 102	116 112	135 088
Huancavelica	34 316	35 131	36 796	51 181	54 353	63 223	61 900	67 730	64 991	95 663
Huánuco	37 770	44 587	40 308	47 516	58 149	79 819	93 332	96 761	100 207	126 551
Ica	69 413	89 376	93 342	85 824	74 369	97 925	105 221	82 292	87 968	77 723
Junín	71 446	75 732	82 215	78 617	101 680	115 060	270 833	117 385	261 605	123 084
La Libertad	78 529	95 768	112 629	107 400	108 236	154 913	179 670	140 453	146 946	190 753
Lambayeque	46 414	53 371	56 083	59 632	72 073	124 671	147 031	132 016	12 385	122 756
Lima	496 189	598 754	680 883	696 855	662 552	813 735	909 610	804 757	584 636	666 037
Loreto	64 935	52 221	65 196	74 842	67 498	93 776	123 105	106 939	62 850	100 367
Madre de Dios	7 324	7 325	20 620	9 368	10 279	10 299	15 620	14 795	15 393	18 216
Moquegua	19 456	19 808	19 620	19 541	23 232	22 392	31 931	27 708	4 523	26 523
Pasco	24 104	22 176	65 024	24 275	26 801	28 788	40 279	38 646	54 322	27 881
Piura	72 806	137 616	77 432	117 999	113 244	209 742	229 767	244 865	118 289	290 549
Puno	53 876	58 717	56 542	59 012	71 876	94 960	123 421	116 012	101 044	128 126
San Martín	57 129	53 076	52 846	81 234	60 809	95 472	94 830	76 702	73 746	101 791
Tacna	22 834	23 088	42 934	54 098	42 334	43 239	43 708	37 780	30 751	14 825
Tumbes	16 392	19 339	18 372	14 173	13 432	30 114	31 205	21 084	17 000	28 489
Ucayali	25 050	26 817	34 927	37 288	34 295	47 256	57 445	56 517	54 231	67 469

Fuente: Perú Compendio Estadístico 2006 y 2007. INEI. Lima.
 Ministerio de Salud - Dirección General de Salud de las Personas - Dirección Ejecutiva de Gestión Sanitaria.
 Elaboración: PNUD / Unidad del Informe sobre Desarrollo Humano. Perú

Educación



Cuadro 3.4.1: Matrícula en el sistema educativo por etapa y nivel educativo, según departamento. 2006

Departamento	Total	Básica Regular								
		Inicial			Primaria			Secundaria 1/		
		Total	Escola-rizada	No escola-rizada	Total	Polidocente completo	Multi-grado	Unidocente multigrado	Total	Presencial
PERÚ	8 532 068	1 158 376	854 336	304 026	3 995 167	2 869 424	913 579	212 164	2 424 546	2 424 546
Amazonas	142 307	20 433	10 983	9 450	78 231	29 946	36 717	11 568	34 500	34 500
Ancash	351 557	48 162	33 600	14 562	173 560	118 833	46 579	8 148	100 855	100 855
Apurímac	169 042	25 596	17 942	7 654	84 907	51 698	28 608	4 601	48 810	48 810
Arequipa	344 174	46 073	36 089	9 984	137 284	121 712	13 462	2 110	102 803	102 803
Ayacucho	229 045	27 928	18 642	9 286	121 586	76 585	37 104	7 897	58 263	58 263
Cajamarca	461 397	58 773	34 540	24 233	260 634	110 244	121 636	28 754	117 242	117 242
Callao	230 398	38 748	33 999	4 749	103 081	99 589	3 485	7	70 410	70 410
Cusco	431 410	58 134	30 259	27 875	211 377	137 272	63 458	10 647	109 383	109 383
Huancavelica	171 824	24 585	16 427	8 158	95 019	40 421	46 978	7 620	45 384	45 384
Huánuco	252 736	24 601	17 365	7 236	147 327	70 018	59 844	17 465	61 909	61 909
Ica	225 620	32 863	28 401	4 462	89 625	78 878	9 455	1 292	66 154	66 154
Junín	391 088	42 047	30 086	11 961	191 887	128 320	46 433	17 134	119 084	119 084
La Libertad	457 704	49 519	40 148	9 371	230 266	164 052	57 989	8 225	128 367	128 367
Lambayeque	325 339	39 029	26 133	12 896	154 589	125 426	25 347	3 816	97 914	97 914
Lima	2 364 820	347 271	293 668	53 589	949 920	887 412	59 926	2 582	704 886	704 886
Loreto	353 636	50 231	42 800	7 431	185 302	101 560	53 047	30 695	83 614	83 614
Madre de Dios	32 553	4 797	3 785	1 012	15 644	11 859	2 131	1 654	9 794	9 794
Moquegua	45 944	7 532	5 767	1 765	17 650	14 952	2 433	265	12 771	12 771
Pasco	89 891	12 501	7 301	5 200	42 315	24 297	10 981	7 037	27 890	27 890
Piura	495 355	63 659	44 543	19 116	250 941	172 108	63 520	15 313	143 652	143 652
Puno	413 347	57 776	23 928	33 848	188 056	121 379	62 083	4 594	128 702	128 702
San Martín	232 876	27 147	21 728	5 419	126 321	75 331	39 805	11 185	63 618	63 618
Tacna	86 321	14 550	10 105	4 445	33 000	31 192	1 516	292	25 468	25 468
Tumbes	69 634	14 360	10 253	4 107	25 003	23 476	1 411	116	18 084	18 084
Ucayali	164 050	22 061	15 844	6 217	81 642	52 864	19 631	9 147	44 989	44 989

Nota: 1/ Solo se considera la matriculación presencial en secundaria al no tener información sobre la modalidad a distancia.
 Fuente: Estadística Educativa del Ministerio de Educación. Página web. Lima
 Elaboración: PNUD/ Unidad del Informe sobre Desarrollo Humano. Perú
 CONTINÚA

Continúa...

Cuadro 3.4.1: Matrícula en el sistema educativo por etapa y nivel educativo, según departamento, 2006

...Viene

Departamento	Básica Adultos						Básica Especial			Técnico-Productiva	Superior no universitaria		
	Primaria			Secundaria			Total	Escolari- zada	No escola- rizada		Superior Pedagógica	Superior Tecnológica	Superior Artística
	Total	Escola- rizada	No escola- rizada	Total	Escola- rizada	No escola- rizada							
PERÚ	36 147	24 437	11 710	208 056	128 271	79 785	26 420	23 312	3 108	303 730	91 273	281 534	6 819
Amazonas	281	249	32	2 679	1 723	956	117	117	-	2 758	981	2 059	268
Ancash	1 153	684	469	7 077	3 815	3 262	1 047	1 006	41	7 671	3 970	7 829	233
Apurímac	902	881	21	3 265	1 893	1 372	147	147	-	2 193	1 588	1 634	-
Arequipa	926	454	472	12 121	7 359	4 762	1 365	1 254	111	17 348	6 685	19 017	552
Ayacucho	1 495	1 308	187	4 673	2 384	2 289	398	345	53	5 723	3 206	5 405	368
Cajamarca	1 205	931	274	6 911	5 267	1 644	586	542	44	5 279	5 845	4 721	201
Callao	666	640	26	4 631	3 531	1 100	2 216	1 600	616	8 201	828	1 617	-
Cusco	4 615	3 418	1 197	13 516	8 802	4 714	955	734	221	13 496	5 246	14 251	437
Huancavelica	426	426	-	1 469	1 435	34	130	112	18	2 109	807	1 895	-
Huánuco	1 196	794	402	5 381	3 121	2 260	163	151	12	6 381	2 609	3 063	106
Ica	204	76	128	5 893	3 175	2 718	671	671	-	12 351	7 037	10 379	443
Junín	1 871	1 672	199	7 771	4 311	3 460	812	422	390	7 048	5 085	15 273	210
La Libertad	3 050	1 596	1 454	10 223	3 845	6 378	1 112	1 112	-	14 733	6 088	13 805	541
Lambayeque	1 322	607	715	8 496	3 658	4 838	494	494	-	9 640	3 137	10 435	283
Lima	9 770	6 020	3 750	72 874	44 624	28 250	11 704	10 549	1 155	128 681	16 881	121 495	1 338
Loreto	1 084	1 073	11	10 008	9 423	585	681	681	-	15 265	3 212	4 034	205
Madre de Dios	127	127	-	751	658	93	78	78	-	656	203	503	-
Moquegua	133	121	12	1 182	816	366	240	144	96	3 045	902	2 489	-
Pasco	870	244	626	1 284	1 115	169	239	239	-	2 288	652	1 852	-
Piura	1 546	784	762	6 832	2 490	4 342	906	906	-	8 527	3 226	15 659	407
Puno	1 566	1 289	277	7 770	5 659	2 111	470	355	115	12 236	7 038	8 969	764
San Martín	182	153	29	5 090	2 768	2 322	288	236	52	3 290	1 767	5 173	-
Tacna	556	449	107	2 622	1 643	979	225	225	-	4 698	1 368	3 605	229
Tumbes	602	290	312	1 594	1 444	150	564	445	119	5 807	1 503	2 117	-
Ucayali	399	151	248	3 943	3 312	631	812	747	65	4 306	1 409	4 255	234

Fuente: Estadística Educativa del Ministerio de Educación. Página web. Lima
Elaboración: PNUD/ Unidad del Informe sobre Desarrollo Humano, Perú

Fin.

Cuadro 3.4.2: Docentes en el sistema educativo por etapa y nivel educativo, según departamento. 2006

Departamento	Total	Básica Regular								
		Inicial			Primaria			Secundaria 1/		
		Total	Escola- rizada	No escola- rizada	Total	Polidocente completo	Multi- grado	Unidocente multigrado	Total	Presencial
PERÚ	464 708	51 730	49 897	1 832	192 890	135 637	47 027	10 226	158 684	158 684
Amazonas	6 174	556	525	31	3 269	1 359	1 457	453	1 832	1 832
Ancash	20 480	1 843	1 765	78	8 627	5 533	2 594	500	7 522	7 522
Apurímac	7 886	848	781	67	3 765	2 206	1 302	257	2 708	2 708
Arequipa	21 888	2 515	2 448	67	7 907	6 772	949	186	7 459	7 459
Ayacucho	12 039	964	906	58	5 770	3 473	1 854	443	3 853	3 853
Cajamarca	21 946	1 917	1 783	134	11 658	4 947	5 504	1 207	6 807	6 807
Callao	13 438	2 218	2 178	40	5 473	4 968	503	2	4 576	4 576
Cusco	19 427	1 582	1 462	120	8 553	5 502	2 603	448	6 269	6 269
Huancavelica	7 415	745	705	40	3 852	1 632	1 841	379	2 454	2 454
Huánuco	10 973	811	776	35	5 621	2 794	2 183	644	3 558	3 558
Ica	13 383	1 677	1 636	41	4 856	3 912	830	114	4 510	4 510
Junín	23 333	1 924	1 848	76	10 134	6 129	2 628	1 377	8 371	8 371
La Libertad	25 554	2 641	2 575	66	10 792	7 783	2 644	365	8 675	8 675
Lambayeque	16 880	1 788	1 749	39	6 889	5 094	1 635	160	5 952	5 952
Lima	144 774	20 163	19 822	340	52 413	45 783	6 336	294	49 123	49 123
Loreto	16 437	1 930	1 894	36	7 676	4 382	2 106	1 188	5 029	5 029
Madre de Dios	1 684	185	172	13	689	460	118	111	637	637
Moquegua	3 387	388	368	20	1 208	880	290	38	1 237	1 237
Pasco	5 307	402	372	30	2 131	1 217	568	346	2 232	2 232
Piura	22 851	2 252	2 152	100	10 456	6 963	2 853	640	7 811	7 811
Puno	21 394	1 335	1 090	245	9 419	5 658	3 504	257	8 236	8 236
San Martín	10 805	1 035	1 005	30	5 262	3 233	1 622	407	3 536	3 536
Tacna	5 680	723	677	46	1 837	1 610	183	44	2 213	2 213
Tumbes	4 350	630	591	39	1 532	1 354	160	18	1 434	1 434
Ucayali	7 223	658	617	41	3 101	1 993	760	348	2 650	2 650

Nota: 1/ Solo se considera los docentes de la modalidad presencial en secundaria al no tener información sobre la modalidad a distancia.
Fuente: Estadística Educativa del Ministerio de Educación. Página web. Lima
Elaboración: PNUD/ Unidad del Informe sobre Desarrollo Humano. Perú

Continúa...

Cuadro 3.4.2: Docentes en el sistema educativo por etapa y nivel educativo, según departamento. 2006 ...Viene

Departamento	Básica Adultos						Básica Especial			Técnico-Productiva	Superior no universitaria		
	Primaria			Secundaria			Total	Escola-rizada	No escola-rizada		Superior Pedagógica	Superior Tecnológica	Superior Artística
	Total	Escola-rizada	No escola-rizada	Total	Escola-rizada	No escola-rizada							
PERÚ	2 279	1 308	971	12 092	6 621	5 471	3 677	3 453	224	14 192	8 216	19 715	1 233
Amazonas	16	12	4	155	82	73	22	22	-	92	71	139	22
Ancash	78	44	34	630	392	238	122	119	3	406	448	771	33
Apurímac	51	46	5	151	130	21	23	23	-	89	139	112	
Arequipa	72	30	42	667	356	311	233	219	14	1 143	532	1 278	82
Ayacucho	115	97	18	335	125	210	50	44	6	237	258	392	65
Cajamarca	69	49	20	385	271	114	90	88	2	218	450	324	28
Callao	34	26	8	265	181	84	251	218	33	393	67	161	-
Cusco	258	166	92	725	353	372	118	109	9	684	454	695	89
Huancavelica	17	17	-	57	52	5	19	18	1	71	76	124	-
Huánuco	60	44	16	230	133	97	32	31	1	181	222	234	24
Ica	13	4	9	312	177	135	105	105	-	466	558	826	60
Junín	140	112	28	581	268	313	100	57	43	417	582	1 063	21
La Libertad	182	44	138	759	259	500	128	128	-	726	605	948	98
Lambayeque	71	23	48	435	185	250	88	88	-	462	317	844	34
Lima	662	298	364	4 079	2 010	2 069	1 670	1 596	74	6 070	1 686	8 518	390
Loreto	80	79	1	452	424	28	104	104	-	561	252	307	46
Madre de Dios	13	13	-	61	46	15	9	9	-	21	23	46	-
Moquegua	13	12	1	75	46	29	39	32	7	124	82	221	-
Pasco	40	13	27	108	91	17	28	28	-	99	65	202	-
Piura	71	33	38	356	132	224	147	147	-	407	331	974	46
Puno	99	68	31	455	336	119	74	66	8	594	512	556	114
San Martín	13	10	3	255	139	116	44	41	3	148	166	346	-
Tacna	47	35	12	209	154	55	35	35	-	208	112	246	50
Tumbes	46	25	21	147	128	19	77	63	14	243	87	154	-
Ucayali	19	8	11	208	151	57	69	63	6	132	121	234	31

Fuente: Estadística Educativa del Ministerio de Educación. Página web. Lima
Elaboración: PNUD/ Unidad del Informe sobre Desarrollo Humano. Perú

Fin

Cuadro 3.4.3: Centros o programas en el sistema educativo por etapa y nivel educativo, según departamento. 2006

Departamento	Total	Básica Regular							Secundaria
		Inicial			Primaria			Total	
		Total	Escola- rizada	No escola- rizada	Total	Polidocente completo	Multi- grado		
PERÚ	88 355	36 224	18 245	17 978	35 420	11 352	14 901	9 167	10 768
Amazonas	2 256	839	288	551	1 113	125	536	452	213
Ancash	4 435	1 853	907	946	1 808	498	828	482	518
Apurímac	2 025	839	430	409	852	213	392	247	243
Arequipa	3 775	1 706	1 038	668	1 172	696	290	186	481
Ayacucho	2 838	926	443	483	1 399	326	633	440	343
Cajamarca	6 831	2 324	935	1 389	3 586	503	1 992	1 091	753
Callao	1 736	865	563	302	517	412	103	2	259
Cusco	4 622	2 068	733	1 335	1 765	486	850	429	445
Huancavelica	2 460	930	500	430	1 187	166	649	372	275
Huánuco	2 999	911	515	396	1 617	260	741	616	352
Ica	1 832	840	502	338	613	295	212	106	205
Junín	4 477	1 637	870	767	2 033	538	782	713	538
La Libertad	4 265	1 394	856	538	1 900	644	898	358	570
Lambayeque	2 623	1 153	515	638	919	353	408	158	325
Lima	18 146	8 477	5 315	3 161	5 193	3 693	1 294	206	2 702
Loreto	4 183	1 336	865	471	2 250	300	807	1 143	417
Madre de Dios	418	160	75	85	188	35	42	111	50
Moquegua	656	315	134	181	192	67	88	37	78
Pasco	1 534	608	225	383	641	101	199	341	177
Piura	4 942	1 913	979	934	2 148	567	953	628	617
Puno	5 210	2 505	478	2 027	1 914	494	1 181	239	520
San Martín	2 516	862	517	345	1 259	251	603	405	285
Tacna	1 033	589	207	382	233	126	63	44	115
Tumbes	843	519	151	368	168	100	51	17	72
Ucayali	1 700	655	204	451	753	103	306	344	215

Fuente: Estadística Educativa del Ministerio de Educación. Página web. Lima
Elaboración: PNUD/ Unidad del Informe sobre Desarrollo Humano. Perú

Continúa...

Cuadro 3.4.3: Centros o programas en el sistema educativo por etapa y nivel educativo, según departamento. 2006

...Viene

Departamento	Básica Adultos						Básica Especial			Técnico-Productiva	Superior no universitaria		
	Primaria			Secundaria			Total	Escola-rizada	No escola-rizada		Superior Pedagógica	Superior Tecnológica	Superior Artística
	Total	Escola-rizada	No escola-rizada	Total	Escola-rizada	No escola-rizada							
PERÚ	809	412	397	1 430	701	729	448	399	49	2 191	345	678	42
Amazonas	11	7	4	26	14	12	6	6	-	34	3	10	1
Ancash	37	21	16	59	30	29	15	14	1	86	20	38	1
Apurímac	13	11	2	21	18	3	9	9	-	27	9	12	-
Arequipa	39	15	24	87	38	49	39	35	4	180	20	49	2
Ayacucho	36	27	9	36	17	19	10	9	1	57	10	19	2
Cajamarca	20	14	6	49	35	14	16	15	1	39	22	21	1
Callao	12	9	3	29	16	13	14	11	3	32	3	5	-
Cusco	67	31	36	80	30	50	16	13	3	126	26	25	4
Huancavelica	6	6	-	8	7	1	11	10	1	31	4	8	-
Huánuco	24	14	10	30	17	13	6	5	1	35	8	15	1
Ica	8	3	5	32	19	13	16	16	-	71	17	28	2
Junín	36	25	11	62	26	36	18	13	5	85	27	39	2
La Libertad	57	21	36	97	33	64	22	22	-	152	26	43	4
Lambayeque	35	15	20	62	29	33	12	12	-	69	14	33	1
Lima	224	78	146	459	172	287	135	118	17	704	63	178	11
Loreto	26	25	1	48	44	4	9	9	-	74	7	14	2
Madre de Dios	3	3	-	9	7	2	1	1	-	3	1	3	-
Moquegua	5	4	1	10	5	5	5	3	2	40	3	8	-
Pasco	26	8	18	17	13	4	14	14	-	40	2	9	-
Piura	38	18	20	57	23	34	23	23	-	80	16	48	2
Puno	35	25	10	57	43	14	16	14	2	107	24	28	4
San Martín	7	4	3	32	17	15	11	9	2	33	9	18	-
Tacna	17	13	4	24	17	7	3	3	-	37	4	10	1
Tumbes	15	9	6	19	16	3	15	11	4	29	2	4	-
Ucayali	12	6	6	20	15	5	6	4	2	20	5	13	1

Fuente: Estadística Educativa del Ministerio de Educación. Página web. Lima
Elaboración: PNUD/ Unidad del Informe sobre Desarrollo Humano. Perú

Fin.

Cuadro 3.4.4: Gasto público en educación por alumno, según departamento. 2006

Nuevos soles corrientes

Departamento	Gasto público en educación por alumno	Inicial	Primaria	Secundaria	Superior no universitaria
PERÚ	940	718	832	1 161	1 530
Amazonas	870	585	792	956	558
Ancash	1 093	700	888	1 241	1 517
Apurímac	968	679	836	1 004	855
Arequipa	1 248	862	1 019	1 329	1 634
Ayacucho	1 015	702	850	1 149	1 417
Cajamarca	905	802	783	957	1 045
Callao	984	818	659	1 054	3 063
Cusco	771	469	685	817	2 153
Huancavelica	913	639	752	1 046	1 476
Huánuco	760	632	623	866	1 672
Ica	1 099	722	861	1 158	1 250
Junín	938	690	768	1 095	840
La Libertad	904	778	725	1 026	1 128
Lambayeque	788	529	649	982	262
Lima Metropolitana	1 351	819	1 072	1 424	2 507
Lima Provincia	1 351	819	1 072	1 424	2 507
Loreto	1 007	766	732	1 146	2 318
Madre de Dios	1 182	75	866	1 299	2 530
Moquegua	1 596	1 918	1 303	1 750	532
Pasco	1 140	1 145	898	1 321	2 257
Piura	847	2 473	693	946	1 540
Puno	1 007	543	948	1 116	1 184
San Martín	944	345	804	998	926
Tacna	1 415	355	943	1 652	3 405
Tumbes	1 637	1 350	1 034	1 876	1 490
Ucayali	854	1 241	673	913	1 119

Fuente: Perfil Educativo por Regiones. Ministerio de Educación - Dirección de Estadística. Página web. Lima.
 Ministerio de Economía y Finanzas - Consulta Amigable SIAF - AF y Censo Escolar 2006.
 Elaboración: PNUD/ Unidad del Informe sobre Desarrollo Humano. Perú

Cuadro 3.4.5: Indicadores sobre el contexto educativo, demográfico y de cobertura del sistema, según región. 2005 y 2006

Departamento	Contexto educativo y demográfico			Cobertura del sistema									
	Tasa de analfabetismo en Población de 15 años o más 2006	Porcentaje de madres con escolaridad básica concluida 2006	Población en edad escolar (4 a 16 años) 2005	Número de niños fuera de la escuela 2005				Tasa de cobertura total 2006 (%) ^{1/}			Tasa neta de cobertura (%) (Correspondencia edad/grado) 2006 2/ ^{2/}		
				Total	4 a 5 años	6 a 11 años	12 a 16 años	3 a 5 años	6 a 11 años	12 a 16 años	Educación Inicial	Educación Primaria	Educación Secundaria
PERÚ	10.9	32.5	7 183 956	818 170	311 959	175 625	330 586	69.7	97.8	88.8	59.5	96.3	73.8
Amazonas	13.6	16.0	130 716	24 649	8 390	5 190	11 069	70.6	97.9	86.9	58.4	97.2	66.9
Ancash	20.5	22.4	300 108	34 749	13 275	8 381	13 093	66.8	98.6	91.1	51.9	97.2	70.0
Apurímac	22.1	16.4	142 729	12 087	6 404	2 398	3 285	70.2	98.8	96.7	63.5	97.8	77.2
Arequipa	7.3	40.9	273 144	14 377	7 031	2 386	4 960	66.5	99.2	95.8	59.3	97.1	86.1
Ayacucho	28.7	10.0	200 243	24 070	13 017	4 969	6 084	57.0	98.2	91.7	45.7	97.1	63.8
Cajamarca	20.0	12.2	435 190	91 699	29 002	18 173	44 524	57.2	98.2	79.9	50.3	97.9	59.1
Callao	2.5	51.1	190 728	10 268	2 811	2 624	4 833	87.0	99.1	93.6	66.8	90.5	82.4
Cusco	19.9	19.3	365 368	41 748	21 574	8 944	11 230	65.6	97.3	91.2	56.9	97.7	72.0
Huancavelica	29.0	9.5	161 186	23 927	13 091	4 898	5 938	58.0	98.0	90.2	48.2	97.3	68.3
Huánuco	23.0	13.9	247 430	50 097	19 915	13 851	16 331	47.8	96.6	88.6	38.8	98.5	55.4
Ica	6.0	44.1	170 449	9 689	2 765	2 337	4 587	82.7	99.5	96.0	71.5	98.2	85.8
Junín	12.4	29.2	323 044	39 832	19 816	8 016	12 000	50.7	98.5	89.8	41.9	96.6	76.8
La Libertad	13.2	29.5	425 498	66 235	22 562	13 864	29 809	66.1	96.1	78.1	61.0	96.1	63.4
Lambayeque	8.2	33.8	299 722	31 455	10 082	5 590	15 783	75.2	97.9	83.2	68.1	96.6	74.6
Lima Metropolitana	3.7	53.1	1 569 583	90 612	28 739	21 428	40 445	85.5	98.7	94.2	76.1	94.2	86.0
Lima Provincia	7.6	28.1	214 038	15 011	5 444	3 042	6 525	89.2	100.0	84.8	78.6	96.3	70.1
Loreto	7.8	23.8	293 902	46 739	16 188	11 834	18 717	58.8	93.4	85.7	46.2	95.8	64.3
Madre de Dios	8.1	33.2	26 775	2 815	1 278	517	1 020	64.8	98.1	92.9	56.2	96.1	80.7
Moquegua	8.3	37.8	36 302	1 763	681	388	694	83.9	100.0	95.5	71.4	97.3	85.5
Pasco	12.1	26.8	83 574	10 587	4 396	2 456	3 735	63.9	98.5	88.2	56.0	69.8	77.8
Piura	13.4	24.1	475 912	73 817	22 280	14 977	36 560	67.6	95.3	79.6	60.2	97.4	66.6
Puno	17.5	15.6	362 907	44 607	24 571	8 021	12 015	76.3	99.0	93.5	51.7	95.9	77.8
San Martín	9.8	19.8	210 761	35 904	11 773	6 378	17 753	51.2	96.6	75.8	42.7	98.3	55.6
Tacna	7.1	37.3	65 509	2 800	1 269	399	1 132	86.4	98.8	98.6	81.0	96.9	88.4
Tumbes	5.9	29.8	50 187	2 879	573	471	1 835	96.4	100.0	92.6	89.5	96.8	86.3
Ucayali	8.8	24.5	128 951	15 754	5 032	4 093	6 629	57.4	93.4	90.5	45.5	96.6	73.1

Notas: 1/ Proporción de la población de 3 a 16 años que asiste a algún nivel del sistema educativo entre el total de población de 3 a 16 años.

2/ Proporción de la población que asiste al grado que le corresponde de acuerdo a su edad entre el total de la población de la edad analizada.

Los indicadores se obtuvieron en base al Censo de Población y Vivienda (CPV) 2005 y la Encuesta Nacional de Hogares 2006, ambas del INEI.

Fuente: Unidad de Estadística del Ministerio de Educación. Lima

Elaboración: PNUD/ Unidad del Informe sobre Desarrollo Humano. Perú

Cuadro 3.4.6: Indicadores sobre progreso estudiantil en el nivel primario, según región. 2006

Región	Ingresantes a primaria con la edad oficial (%)	Tasa de conclusión de primaria (%) (12 - 14 años)	Tasa de conclusión de primaria (%) (15 - 19 años)	Tamaño de clase	% de alumnos con más de 2 años de atraso
PERÚ	84.8	75.4	93.4	22.7	15.6
Amazonas	83.4	70.5	93.0	25.2	22.9
Ancash	84.6	66.6	90.6	19.7	21.0
Apurímac	84.9	68.9	95.2	21.3	22.9
Arequipa	90.9	85.6	98.3	17.9	7.3
Ayacucho	81.0	57.8	92.2	20.6	25.3
Cajamarca	84.5	62.3	89.8	23.2	22.3
Callao	88.3	84.5	96.3	22.2	6.8
Cusco	82.7	69.4	89.7	25.6	20.5
Huancavelica	80.7	63.4	86.7	24.2	25.5
Huánuco	72.6	52.8	84.6	28.3	31.5
Ica	89.9	86.8	96.1	19.1	7.9
Junín	82.4	78.1	93.1	22.5	14.7
La Libertad	80.4	78.1	88.1	24.1	17.3
Lambayeque	85.8	81.0	92.9	24.4	13.4
Lima Metropolitana	89.4	87.3	98.8	21.6	6.0
Lima Provincia	89.1	73.3	95.0	17.9	10.5
Loreto	77.6	62.7	87.2	26.9	27.6
Madre de Dios	86.5	79.7	95.4	18.6	11.1
Moquegua	91.7	87.3	99.5	12.5	6.8
Pasco	81.9	84.2	91.7	20.5	16.7
Piura	84.0	74.5	90.0	25.1	16.7
Puno	84.3	77.8	96.7	19.7	13.2
San Martín	84.3	64.0	90.4	26.2	18.3
Tacna	89.8	89.0	98.6	16.7	5.6
Tumbes	92.5	85.3	96.9	17.1	8.6
Ucayali	81.4	75.0	93.6	27.0	21.5

Nota: Los indicadores se obtuvieron en base a la Encuesta Nacional de Hogares 2006 del INEI y del Censo Escolar 2006 del Ministerio de Educación.
Fuente: Unidad de Estadística del Ministerio de Educación. Lima
Elaboración: PNUD/ Unidad del Informe sobre Desarrollo Humano. Perú

Cuadro 3.4.7: Indicadores sobre progreso estudiantil en el nivel secundario, según región. 2006

Región	Tasa de transición a secundaria (%) 1/	Tasa de conclusión de secundaria (%) (17-19 años)	Tasa de conclusión de secundaria (%) (20-24 años)	Años promedio de escolaridad de la población adulta	Tamaño de clase	% de alumnos con más de 2 años de atraso
PERÚ	92.4	56.0	71.2	9.2	27.7	18.0
Amazonas	81.3	36.6	40.1	7.7	27.2	25.8
Ancash	96.7	49.4	69.5	9.0	25.8	26.0
Apurímac	100.0	48.0	73.4	7.5	28.9	34.2
Arequipa	98.1	74.0	80.9	10.1	26.1	10.2
Ayacucho	87.7	31.4	56.7	7.7	25.9	33.9
Cajamarca	87.8	31.2	46.3	7.2	26.4	27.6
Callao	-	67.7	85.9	9.9	28.0	10.3
Cusco	97.7	44.9	59.7	7.8	31.2	26.1
Huancavelica	93.1	31.7	49.1	7.2	26.6	42.5
Huánuco	91.9	36.0	55.2	7.1	30.7	32.3
Ica	100.0	71.6	83.3	9.9	29.3	12.0
Junín	93.0	67.7	79.7	9.6	27.3	18.1
La Libertad	92.7	52.1	62.8	8.5	28.4	15.5
Lambayeque	91.3	57.3	67.3	9.2	30.9	12.9
Lima Metropolitana	97.8	72.0	82.7	10.2	27.8	9.6
Lima Provincia	-	61.5	84.0	9.2	24.7	14.7
Loreto	76.2	35.5	57.2	8.5	28.5	30.9
Madre de Dios	93.1	60.3	75.9	9.0	24.9	17.2
Moquegua	100.0	77.4	86.4	9.9	20.2	12.4
Pasco	85.7	48.6	63.2	8.7	22.2	21.7
Piura	79.4	52.0	62.2	8.7	31.8	15.3
Puno	84.1	52.1	75.3	9.0	27.7	21.0
San Martín	87.4	43.1	46.3	7.7	28.6	19.2
Tacna	100.0	77.6	87.5	10.0	23.8	10.0
Tumbes	100.0	72.1	75.2	9.5	24.7	11.9
Ucayali	92.4	46.0	58.1	8.9	26.2	26.1

Notas: Proporción de estudiantes que aprobaron el sexto grado de primaria el año t-1 y asisten al primer grado de secundaria en el año t.
Los indicadores se obtuvieron en base a la Encuesta Nacional de Hogares 2006 del INEI y del Censo Escolar 2006 del Ministerio de Educación.
Fuente: Unidad de Estadística del Ministerio de Educación, Lima
Elaboración: PNUD/ Unidad del Informe sobre Desarrollo Humano, Perú

Cuadro 3.4.8: Rendimiento estudiantil en comunicación integral por nivel de desempeño, según departamento. 2004 1/

Departamento	Porcentaje de alumnos de 2° grado de primaria por nivel de desempeño				Porcentaje de alumnos de 6° grado de primaria por nivel de desempeño				Porcentaje de alumnos de 3° año de secundaria por nivel de desempeño				Porcentaje de alumnos de 5° año de secundaria por nivel de desempeño			
	Suficiente	Básico	Previo	Debajo de previo	Suficiente	Básico	Previo	Debajo de previo	Suficiente	Básico	Previo	Debajo de previo	Suficiente	Básico	Previo	Debajo de previo
PERÚ	15.1	24.5	16.3	44.2	12.1	28.1	35.7	24.1	15.1	23.8	26.9	34.3	9.8	45.3	14.8	30.1
Hombres	15.1	24.5	16.3	44.2	11.0	28.1	36.2	24.7	13.4	22.5	26.8	37.3	8.5	42.8	15.6	33.1
Mujeres	15.2	22.9	13.9	48.0	13.3	28.2	35.1	23.5	16.7	25.0	26.9	31.4	11.0	47.6	14.0	27.4
Urbano	14.5	30.4	18.9	36.2	11.0	32.8	40.2	16.0	11.1	23.4	29.4	36.1	7.6	44.1	16.1	32.2
Rural	2.5	9.8	11.7	78.0	2.4	11.8	34.4	51.5	3.3	9.2	21.6	65.9	2.1	24.0	14.8	59.1
Amazonas	2.7	17.8	22.9	56.6	3.7	12.0	48.8	35.5	9.2	16.3	23.8	50.7	6.8	40.5	14.5	38.2
Ancash	10.9	21.9	12.7	54.8	11.7	27.0	38.1	23.2	9.5	20.3	26.0	44.2	6.6	42.5	11.6	39.2
Apurímac	2.3	6.8	6.3	84.7	1.2	14.3	30.9	53.7	3.8	14.2	20.8	61.3	3.2	33.7	13.9	49.3
Arequipa	31.7	34.8	14.4	19.1	20.0	42.4	30.3	7.3	22.2	33.3	26.2	18.4	13.7	57.6	11.4	17.3
Ayacucho	4.6	13.6	7.2	74.6	5.3	12.9	39.6	42.2	9.5	18.5	25.9	46.1	8.2	40.0	15.7	36.2
Cajamarca	5.1	19.1	18.2	57.6	4.8	17.6	39.1	38.6	7.7	16.7	24.8	50.8	4.5	33.6	17.6	44.4
Callao	26.9	40.1	15.6	17.4	20.9	36.1	31.7	11.3	22.4	31.0	32.3	14.2	14.8	56.8	12.7	15.7
Cusco	3.3	10.4	10.1	76.2	3.0	15.3	33.8	47.9	11.7	20.7	24.0	43.7	6.6	37.6	13.7	42.2
Huancavelica	2.8	12.0	17.3	67.9	4.1	15.4	39.4	41.2	5.6	15.3	16.1	63.0	5.9	21.1	15.7	57.3
Huánuco	6.5	12.6	15.4	65.5	6.8	18.6	36.0	38.6	8.3	16.4	23.3	52.0	4.2	39.8	15.9	40.2
Ica	20.3	33.1	20.0	26.6	14.2	33.5	42.3	10.0	8.2	23.1	33.4	35.3	6.4	45.0	18.2	30.4
Junín	12.1	25.8	19.6	42.6	7.0	31.3	37.6	24.2	12.6	24.3	29.7	33.4	8.9	45.8	17.3	28.1
La Libertad	20.5	26.9	16.1	36.5	15.6	27.0	41.4	16.0	18.8	27.9	28.9	24.4	12.4	50.4	13.8	23.5
Lambayeque	18.1	28.5	17.3	36.1	13.2	32.5	38.2	16.1	13.3	25.6	28.6	32.5	11.6	42.1	14.9	31.5
Lima	31.5	36.1	15.4	17.0	21.6	40.5	31.8	6.1	21.4	28.6	29.6	20.5	13.2	53.2	14.4	19.2
Loreto	2.0	6.9	7.3	83.8	2.0	16.0	33.0	49.0	6.4	17.7	27.8	48.1	5.5	32.7	19.2	42.7
Madre de Dios	10.7	29.1	20.7	39.5	11.2	33.6	39.3	15.9	16.5	22.9	25.7	34.9	5.1	52.0	16.7	26.3
Moquegua	34.0	38.0	15.8	12.3	19.1	41.8	32.0	7.2	26.2	27.6	26.0	20.2	17.7	47.5	15.0	19.8
Pasco	7.7	15.5	20.2	56.7	8.3	25.6	40.0	26.1	11.9	21.5	26.0	40.7	6.8	46.4	15.3	31.5
Piura	11.3	23.0	14.5	51.3	8.9	30.6	36.9	23.6	13.9	22.5	24.0	39.6	8.1	43.4	16.8	31.8
Puno	6.2	18.0	20.2	55.6	6.8	16.3	34.8	42.0	4.1	10.2	18.4	67.4	1.6	20.1	13.5	64.8
San Martín	7.6	16.8	13.1	62.5	8.1	18.9	35.2	37.8	12.8	20.2	26.9	40.1	7.7	37.8	17.8	36.7
Tacna	33.2	44.7	13.0	9.1	23.9	36.2	33.6	5.0	29.7	31.4	24.1	14.8	21.3	54.9	10.2	13.6
Tumbes	11.5	32.4	18.7	37.4	5.0	30.0	45.3	19.7	13.8	19.6	29.7	37.0	6.9	47.1	15.0	31.0
Ucayali	2.7	10.7	17.2	69.3	4.6	15.7	39.6	40.1	10.5	20.1	25.2	44.3	3.7	38.7	18.4	39.2

1/ Son pruebas estandarizadas aplicadas a una muestra de alumnos de 2do y 6to grado de primaria, así como a los alumnos de 3ro. y 5to. de secundaria, en las áreas de matemáticas y comunicación (comprensión de textos). Se evaluaron a 14,500 alumnos. Su cobertura fue a nivel nacional en zonas urbanas y rurales. Dirigida a instituciones educativas estatales y no estatales, polidocente y multigrado.

Fuente: IV Evaluación Nacional del Rendimiento Estudiantil 2004 - Resultados. Dirección de Estadística del Ministerio de Educación. Lima
Elaboración: PNUD/ Unidad del Informe sobre Desarrollo Humano. Perú

Cuadro 3.4.9: Rendimiento estudiantil en lógico matemática por nivel de desempeño, según departamento. 2004 1/

Departamento	Porcentaje de alumnos de 2° grado de primaria por nivel de desempeño				Porcentaje de alumnos de 6° grado de primaria por nivel de desempeño				Porcentaje de alumnos de 3° año de secundaria por nivel de desempeño				Porcentaje de alumnos de 5° año de secundaria por nivel de desempeño			
	Suficiente	Básico	Previo	Debajo de previo	Suficiente	Básico	Previo	Debajo de previo	Suficiente	Básico	Previo	Debajo de previo	Suficiente	Básico	Previo	Debajo de previo
PERÚ	9.6	27.4	18.8	44.2	7.9	34.7	12.7	44.8	6.0	19.9	19.0	55.1	2.9	11.0	17.7	68.5
Hombres	10.9	29.8	18.3	40.9	9.0	36.4	12.7	41.9	6.7	20.0	19.4	53.9	3.5	12.0	17.8	66.7
Mujeres	8.3	24.8	19.4	47.5	6.8	32.9	12.6	47.7	5.2	19.8	18.6	56.4	2.4	10.1	17.5	70.0
Urbano	8.8	32.8	24.1	34.3	5.8	39.5	15.0	39.7	2.4	16.5	20.3	60.8	0.9	6.9	16.5	75.7
Rural	2.4	11.5	12.9	73.3	1.3	16.0	10.6	72.1	0.2	5.2	11.3	83.3	0.0	1.8	7.8	90.4
Amazonas	9.4	18.9	17.0	54.7	1.1	21.1	16.6	61.2	1.0	12.8	15.9	70.3	0.3	6.6	16.7	76.5
Ancash	6.4	24.7	18.5	50.4	6.9	30.9	13.6	48.7	3.2	13.2	16.8	66.9	3.2	6.5	13.4	77.0
Apurímac	3.2	7.6	8.7	80.4	0.7	11.4	7.3	80.6	0.1	8.3	16.4	75.2	1.4	4.9	15.7	78.0
Arequipa	18.8	43.6	19.2	18.4	15.0	49.5	12.3	23.2	9.2	33.8	20.3	36.7	3.4	18.1	23.1	55.4
Ayacucho	3.5	15.2	13.1	68.2	2.6	16.9	9.7	70.8	4.3	14.0	16.8	64.8	3.0	10.1	15.8	71.2
Cajamarca	4.5	20.7	20.1	54.7	3.8	32.8	16.1	47.4	1.5	13.5	15.3	66.7	1.2	8.1	13.2	77.5
Callao	16.7	41.8	25.3	16.2	9.0	55.0	13.0	23.0	8.2	28.2	23.9	39.7	3.3	16.4	27.7	52.7
Cusco	2.0	12.7	14.2	71.0	1.8	17.4	7.3	73.5	3.6	13.8	17.6	65.0	2.4	9.7	17.2	70.7
Huancavelica	1.7	15.9	21.9	60.4	4.1	19.8	14.0	62.1	5.3	7.2	15.1	72.5	2.3	4.7	14.6	78.5
Huánuco	4.6	16.1	13.1	66.3	1.6	24.2	6.5	67.8	4.1	11.3	14.8	69.9	1.9	9.4	11.7	77.1
Ica	11.4	41.9	18.9	27.7	10.3	40.7	14.2	34.9	4.0	14.5	18.8	62.8	0.8	6.5	14.5	78.2
Junín	12.0	29.1	20.4	38.6	7.1	42.0	15.0	36.0	8.5	23.0	21.4	47.0	4.6	15.1	19.6	60.7
La Libertad	11.0	30.8	22.5	35.7	9.9	39.2	15.4	35.6	5.6	22.3	24.9	47.2	2.3	11.9	20.8	65.0
Lambayeque	11.4	33.5	21.2	33.9	8.9	37.6	14.2	39.3	5.7	16.9	20.2	57.2	3.8	9.4	16.5	70.4
Lima	19.1	42.3	21.6	17.1	15.0	49.6	13.2	22.3	9.1	26.8	21.8	42.4	4.2	14.1	19.4	62.4
Loreto	2.4	7.6	9.5	80.5	0.4	9.8	9.7	80.1	0.7	10.4	11.2	77.7	0.7	4.2	10.9	84.3
Madre de Dios	5.8	31.6	22.5	40.1	3.0	26.1	19.3	51.6	3.9	24.7	17.9	53.5	0.0	7.7	30.9	61.5
Moquegua	25.7	45.4	20.2	8.7	13.1	53.7	13.3	19.9	13.2	25.4	23.7	37.7	3.8	13.8	28.3	54.2
Pasco	3.4	18.3	24.1	54.3	9.1	28.8	13.3	48.8	7.2	18.9	22.4	51.5	3.9	13.8	17.1	65.2
Piura	4.1	24.5	20.5	50.9	4.9	34.0	13.5	47.6	5.1	18.8	14.8	61.3	2.6	9.4	15.2	72.8
Puno	3.9	22.7	21.5	51.9	4.4	17.5	11.1	67.0	1.9	7.0	10.4	80.7	0.4	2.8	10.7	86.2
San Martín	4.9	18.2	14.8	62.2	3.5	20.4	11.0	65.1	2.3	11.8	19.7	66.2	0.0	3.4	16.2	80.4
Tacna	29.3	43.2	20.5	7.0	15.1	53.2	11.3	20.5	13.8	37.6	18.9	29.7	6.5	22.6	25.8	45.1
Tumbes	9.5	33.2	17.9	39.5	2.9	33.4	16.1	47.5	4.5	13.9	15.5	66.2	1.2	8.5	15.1	75.2
Ucayali	1.4	13.5	14.1	71.0	0.8	12.3	11.7	75.2	1.6	9.1	14.5	74.8	0.9	2.2	10.2	86.8

1/ Son pruebas estandarizadas aplicadas a una muestra de alumnos de 2do y 6to grado de primaria, así como a los alumnos de 3ro. y 5to. de secundaria, en las áreas de matemáticas y comunicación (comprensión de textos). Se evaluaron a 14,500 alumnos. Su cobertura fue a nivel nacional en zonas urbanas y rurales. Dirigida a instituciones educativas estatales y no estatales, polidocente y multigrado.
Fuente: IV Evaluación Nacional del Rendimiento Estudiantil 2004 - Resultados. Dirección de Estadística del Ministerio de Educación. Lima
Elaboración: PNUD/ Unidad del Informe sobre Desarrollo Humano. Perú

Cuadro 3.4.10. Porcentaje de alumnos desaprobados en primaria, según región, 1998-2006

Región	1998	1999	2000	2001	2002	2004	2005	2006
PERÚ	8.4	9.0	9.1	8.1	8.5	8.0	7.5	7.1
Amazonas	12.6	13.2	12.9	12.9	13.0	12.6	12.5	11.7
Ancash	11.2	13.5	12.7	10.7	12.0	10.6	10.1	9.7
Apurímac	13.5	16.8	15.9	13.2	13.2	11.5	10.8	10.2
Arequipa	4.8	5.3	4.6	4.4	4.4	4.1	3.7	3.5
Ayacucho	11.3	14.8	13.1	12.5	13.3	12.0	11.4	10.9
Cajamarca	12.2	11.2	12.1	12.2	11.5	10.6	10.1	9.8
Callao	5.1	4.0	5.4	4.0	4.3	5.2	4.9	4.0
Cusco	11.6	13.6	13.5	7.7	11.8	10.5	9.6	9.2
Huancavelica	10.2	13.3	13.4	11.7	12.7	11.1	10.3	10.1
Huánuco	11.2	12.0	13.1	12.6	11.7	11.1	11.4	11.2
Ica	5.6	6.5	5.8	5.2	5.0	4.3	3.7	3.5
Junín	7.9	7.8	8.5	7.2	7.3	7.9	7.1	6.8
La Libertad	8.3	8.1	8.4	8.6	8.2	8.0	7.4	7.1
Lambayeque	7.8	7.5	8.6	6.1	7.7	7.6	6.7	6.1
Lima Metropolitana	4.4	4.5	4.9	4.3	4.3	4.6	4.2	3.9
Lima Provincias	5.8	6.4	6.2	5.5	5.5	5.3	5.1	4.8
Loreto	14.2	14.7	14.6	12.6	14.7	13.8	12.7	11.9
Madre de Dios	8.6	7.4	8.1	8.9	9.0	8.3	6.3	5.0
Moquegua	5.0	5.0	4.2	3.2	3.4	3.9	4.5	4.1
Pasco	7.0	8.6	8.5	8.0	7.0	6.8	6.8	6.4
Piura	9.6	9.4	9.4	8.7	9.3	8.8	8.4	8.1
Puno	6.4	8.1	8.3	6.8	6.6	5.8	5.2	4.7
San Martín	9.9	10.3	9.7	9.0	9.3	9.5	8.4	8.3
Tacna	3.8	5.1	4.3	4.1	4.0	4.6	4.4	3.7
Tumbes	7.1	8.0	8.0	4.7	5.7	6.0	5.7	4.5
Ucayali	11.0	7.5	10.4	10.6	9.2	9.7	10.3	9.8

Nota: Para el año 2003 no se aplicó el Censo Escolar.
Fuente: Ministerio de Educación - Censo Escolar 1998-2002 y 2004-2006.
Elaboración: PNUD/ Unidad del Informe sobre Desarrollo Humano, Perú

Cuadro 3.4.11. Porcentaje de alumnos desaprobados en secundaria, según región, 1998-2006

Región	1998	1999	2000	2001	2002	2004	2005	2006
PERÚ	10.4	9.5	8.5	9.0	10.0	9.8	9.5	9.1
Amazonas	10.1	10.4	10.4	10.1	10.8	9.5	9.7	8.0
Ancash	13.6	12.9	12.6	10.4	12.3	11.9	13.0	11.6
Apurímac	11.7	10.0	9.0	9.4	12.2	9.3	10.8	9.2
Arequipa	7.9	7.6	7.2	7.2	6.9	7.1	5.9	5.6
Ayacucho	14.5	12.2	11.8	11.5	13.0	11.4	13.1	11.2
Cajamarca	10.8	10.5	9.4	9.8	11.2	10.6	9.5	9.0
Callao	10.5	8.7	8.2	10.1	11.7	12.9	11.2	8.9
Cusco	9.5	9.0	7.1	5.4	9.1	8.4	8.9	7.2
Huancavelica	11.6	10.7	9.3	9.7	11.2	10.5	10.1	12.8
Huánuco	10.7	11.0	10.6	15.3	11.8	10.7	11.0	10.7
Ica	7.4	8.2	9.2	10.9	12.0	9.3	8.2	7.6
Junín	13.2	9.5	7.5	8.6	10.0	9.7	8.6	8.4
La Libertad	11.1	9.8	9.6	9.9	12.0	9.8	8.9	8.6
Lambayeque	11.4	9.7	8.1	6.3	10.0	9.0	8.3	6.9
Lima Metropolitana	10.0	8.8	8.1	9.1	9.9	9.5	9.4	9.0
Lima Provincias	10.8	10.1	8.6	7.6	8.6	9.8	10.5	8.8
Loreto	12.4	17.3	13.2	14.3	12.7	17.3	17.3	17.2
Madre de Dios	9.5	12.7	7.1	9.7	10.2	12.4	12.5	8.6
Moquegua	7.7	8.8	7.8	7.9	8.8	7.6	11.4	11.0
Pasco	11.5	7.8	7.1	9.1	9.1	8.0	7.0	8.6
Piura	9.4	6.7	6.7	6.7	7.2	7.6	6.8	6.9
Puno	9.5	8.4	6.5	7.9	8.2	9.2	7.4	7.2
San Martín	10.5	13.1	7.7	6.6	9.8	9.9	9.9	10.7
Tacna	6.1	5.4	5.9	9.4	5.9	6.0	8.9	8.6
Tumbes	7.9	6.1	7.9	3.4	5.0	10.7	7.5	6.6
Ucayali	14.0	15.8	12.8	14.1	13.0	12.7	11.1	18.4

Nota: Para el año 2003 no se aplicó el Censo Escolar.

Fuente: Ministerio de Educación - Censo Escolar 1998-2002 y 2004-2006.

Elaboración: PNUD/ Unidad del Informe sobre Desarrollo Humano, Perú

Cuadro 3.4.12: Porcentaje de alumnos retirados en primaria, según región, 1998-2006

Región	1998	1999	2000	2001	2002	2004	2005	2006
PERÚ	7.6	7.5	7.3	7.2	7.0	6.5	6.1	5.7
Amazonas	9.6	8.7	8.6	9.7	9.0	8.9	8.1	7.2
Ancash	8.7	8.7	8.4	8.6	8.3	7.6	7.2	6.6
Apurímac	12.3	10.8	9.5	9.4	9.3	9.1	8.1	8.2
Arequipa	4.5	5.0	5.1	4.5	5.0	4.4	4.1	3.4
Ayacucho	13.1	13.8	11.9	12.0	11.6	10.7	10.1	9.3
Cajamarca	10.1	9.7	9.9	9.0	9.3	8.9	7.3	7.2
Callao	4.9	4.2	4.2	4.0	5.1	5.1	4.3	3.8
Cusco	10.1	9.1	8.6	9.1	8.6	7.8	7.5	6.8
Huancavelica	15.6	12.8	13.1	13.1	10.8	9.7	8.6	8.9
Huánuco	12.9	13.7	15.9	14.4	14.2	13.3	12.4	11.9
Ica	4.7	4.7	4.8	5.1	4.9	4.4	4.0	3.3
Junín	7.5	7.0	6.9	6.6	6.3	6.4	5.8	5.6
La Libertad	7.3	8.1	7.6	7.4	7.7	6.7	6.3	5.8
Lambayeque	6.5	6.5	5.3	4.8	4.8	4.7	4.8	3.9
Lima Metropolitana	3.7	3.8	3.8	4.0	3.6	3.3	3.5	3.1
Lima Provincias	6.3	6.5	6.4	6.3	5.5	5.4	4.8	4.9
Loreto	8.1	8.0	7.7	7.4	7.8	7.6	7.1	7.1
Madre de Dios	6.6	5.6	5.4	5.6	5.3	5.7	5.0	5.6
Moquegua	4.4	4.0	4.4	5.2	5.8	4.0	3.7	3.4
Pasco	9.2	8.7	9.0	9.0	7.3	7.4	7.4	6.1
Piura	6.4	6.8	6.9	6.4	5.8	5.8	5.8	5.3
Puno	8.6	8.4	8.0	8.0	8.4	6.4	5.9	5.9
San Martín	8.6	8.5	8.3	7.9	7.8	8.5	7.8	7.1
Tacna	2.7	2.7	2.9	2.8	2.9	2.5	2.7	1.8
Tumbes	2.9	2.5	3.0	3.1	2.6	3.7	3.2	2.5
Ucayali	12.8	10.6	11.9	10.4	10.8	9.6	8.4	9.3

Nota: Para el año 2003 no se aplicó el Censo Escolar.

Fuente: Censo Escolar 1998-2002 y 2004-2006. Ministerio de Educación.

Elaboración: PNUD/ Unidad del Informe sobre Desarrollo Humano, Perú

Cuadro 3.4.13: Porcentaje de alumnos retirados en secundaria, según región, 1998-2006

Región	1998	1999	2000	2001	2002	2004	2005	2006
PERÚ	6.8	6.5	6.3	5.7	5.6	5.9	5.9	5.6
Amazonas	10.4	9.7	9.1	7.9	8.6	8.4	8.7	8.8
Ancash	7.9	7.6	7.8	6.7	6.7	6.5	6.7	5.8
Apurímac	13.3	10.4	9.9	8.9	8.5	8.6	8.2	8.6
Arequipa	4.3	3.9	4.1	3.4	3.7	3.9	4.0	3.2
Ayacucho	9.6	10.7	9.6	8.2	8.0	8.0	8.2	8.0
Cajamarca	10.4	9.8	10.2	9.5	8.3	8.4	7.8	7.9
Callao	4.7	3.8	3.7	3.6	4.0	4.7	5.0	4.5
Cusco	7.4	6.7	6.3	5.6	5.6	6.2	6.1	5.5
Huancavelica	13.2	11.8	12.6	12.0	9.8	11.1	10.9	11.4
Huánuco	11.2	11.6	11.7	10.9	9.4	10.2	10.6	10.5
Ica	5.0	5.3	5.0	5.3	4.7	5.4	5.1	4.5
Junín	6.5	6.2	6.0	5.5	5.4	5.5	5.8	5.5
La Libertad	7.4	7.5	6.8	6.2	6.1	6.1	6.0	5.4
Lambayeque	6.3	5.9	5.2	4.4	4.6	4.7	5.3	4.8
Lima Metropolitana	4.8	4.5	4.2	3.9	3.9	4.2	4.4	4.0
Lima Provincias	6.8	6.7	5.9	5.5	5.3	5.8	5.9	5.4
Loreto	7.6	8.2	7.9	7.2	7.2	7.0	6.0	5.9
Madre de Dios	9.7	8.8	7.7	7.1	6.8	8.4	6.8	7.3
Moquegua	5.9	4.2	4.2	4.3	4.4	3.8	4.1	3.8
Pasco	9.9	8.5	9.4	8.0	7.4	8.1	7.6	7.1
Piura	6.5	5.9	5.8	5.2	5.0	5.1	5.4	5.2
Puno	10.3	10.1	9.8	8.5	7.8	7.5	8.0	7.3
San Martín	8.0	9.2	7.9	6.5	6.7	7.2	7.0	6.4
Tacna	3.1	3.3	3.3	3.1	3.2	3.0	3.2	3.3
Tumbes	3.8	3.7	4.4	3.5	4.1	3.9	4.6	5.2
Ucayali	12.0	10.3	9.8	9.6	9.4	10.0	8.4	9.3

Nota: Para el año 2003 no se aplicó el Censo Escolar.

Fuente: Censo Escolar 1998-2002 y 2004-2006. Ministerio de Educación.

Elaboración: PNUD/ Unidad del Informe sobre Desarrollo Humano. Perú

Cuadro 3.4.14: Relación de universidades nacionales y particulares del Perú, según departamento. 2006

Universidades bajo la jurisdicción de la Asamblea Nacional de Rectores - ANR			
Departamento	Provincia	Universidad	Categoría
Ancash	Huaraz	Santiago Antúnez de Mayolo	Nacional
Ancash	Chimbote	del Santa	Nacional
Ancash	Chimbote	San Pedro	Particular
Ancash	Chimbote	de los Angeles de Chimbote	Particular
Apurímac	Abancay	Tecnológico de los Andes	Particular
Arequipa	Arequipa	San Agustín	Nacional
Arequipa	Arequipa	Católica de Santa María	Particular
Arequipa	Arequipa	San Pablo de Arequipa	Particular
Ayacucho	Huamanga	San Cristóbal de Huamanga	Nacional
Cajamarca	Cajamarca	de Cajamarca	Nacional
Cajamarca	Cajamarca	Antonio Guillermo Urrelo	Particular
Callao	Callao	del Callao	Nacional
Cusco	Cusco	San Antonio de Abad	Nacional
Cusco	Cusco	Andina del Cusco	Particular
Huancavelica	Huancavelica	de Huancavelica	Nacional
Huánuco	Huánuco	Hermilio Valdizán	Nacional
Huánuco	Tingo María	Agraria de la Selva	Nacional
Huánuco	Huánuco	de Huánuco	Particular
Ica	Ica	San Luis Gónzaga	Nacional
Junín	Huancayo	del Centro del Perú	Nacional
Junín	Huancayo	Peruana Los Andes	Particular
Junín	Huancayo	Continental de Ciencia e Ingeniería	Particular
La Libertad	Trujillo	de Trujillo	Nacional
La Libertad	Trujillo	Antenor Orrego	Particular
La Libertad	Trujillo	César Vallejos	Particular
La Libertad	Trujillo	del Norte	Particular
Lambayeque	Lambayeque	Pedro Ruíz Gallo	Nacional
Lambayeque	Chiclayo	de Chiclayo	Particular
Lambayeque	Chiclayo	Santo Toribio de Mogrovejo	Particular
Lambayeque	Chiclayo	Señor de Sipán	Particular
Lima	Lima	Mayor de San Marcos	Nacional
Lima	Lima	de Ingeniería	Nacional
Lima	Lima	Agraria de la Molina	Nacional
Lima	Lima	Federico Villareal	Nacional
Lima	Lima	de Educación Enrique Guzmán y Valle	Nacional
Lima	Huacho	José Faustino Sánchez Carrión	Nacional
Lima	Lima	de Administración de Negocios - ESAN	Particular
Lima	Lima	Pontificia Universidad Católica del Perú	Particular
Lima	Lima	Peruana Cayetano Heredia	Particular
Lima	Lima	del Pacífico	Particular
Lima	Lima	de Lima	Particular
Lima	Lima	de San Martín de Porres	Particular
Lima	Lima	Femenina Sagrado Corazón	Particular
Lima	Lima	Inca Garcilaso de la Vega	Particular
Lima	Lima	Ricardo Palma	Particular
Lima	Lima	Peruana Unión	Particular
Lima	Lima	Marcelino Champagnat	Particular

Continúa...

Cuadro 3.4.14: Relación de universidades nacionales y particulares del Perú, según departamento. 2006.

...Viene

Universidades bajo la jurisdicción de la Asamblea Nacional de Rectores - ANR			
Departamento	Provincia	Universidad	Categoría
Lima	Lima	Peruana de Ciencias Aplicadas	Particular
Lima	Lima	San Ignacio de Loyola	Particular
Lima	Lima	Alas Peruanas	Particular
Lima	Lima	Norbert Wiener	Particular
Lima	Lima	San Juan Bautista	Particular
Lima	Lima	Tecnológica del Perú	Particular
Lima	Lima	Científica del Sur	Particular
Lima	Lima	Católica Sedes Sapientiae	Particular
Loreto	Iquitos	de la Amazonía Peruana	Nacional
Loreto	Iquitos	de Iquitos	Particular
Moquegua	Mariscal Nieto	José Carlos Mariátegui	Particular
Pasco	Pasco	Daniel Alcides Carrión	Nacional
Piura	Piura	de Piura	Nacional
Piura	Piura	de Piura	Particular
Puno	Puno	del Altiplano	Nacional
Puno	San Román	Andina Nestor Cáceres Velásquez	Particular
San Martín	Tarapoto	de San Martín	Nacional
Tacna	Tacna	Jorge Basadre Grohmann	Nacional
Tacna	Tacna	de Tacna	Particular
Tumbes	Tumbes	de Tumbes	Nacional
Ucayali	Coronel Portillo	de Ucayali	Nacional
Universidades bajo la jurisdicción del Consejo Nacional para la Autorización de Funcionamiento de Universidades - CONAFU			
Departamento	Provincia	Universidad	Categoría
Amazonas	Chachapoyas	Toribio Rodríguez de Mendoza	Nacional
Apurímac	Abancay	Micaela Bastidas de Apurímac	Nacional
Apurímac	Andahuaylas	José María Arguedas de Andahuaylas	Nacional
Arequipa	Camaná	Samuel Pastor de Camaná	Privada
Huancavelica	Huancavelica	para el Desarrollo Andino	Privada
Ica	Ica	Abraham Valdelomar	Privada
Ica	Ica	Ada Byron S.A.C.	Privada
La Libertad	Trujillo	Católica de Trujillo	Privada
Lima	Lima	Tecnológica del Cono Sur	Nacional
Lima	Lima	Peruana de Ciencias e Informática	Privada
Lima	Cañete	Sergio Bernales S.A.C.	Privada
Lima	Lima	Peruana de las Américas	Privada
Lima	Lima	Antonio Ruiz de Montoya	Privada
Lima	Lima	TELESUP	Privada
Lima	Lima	Peruana Simón Bolívar	Privada
Lima	Lima	Julio C. Tello	Privada
Loreto	Iquitos	Peruana del Oriente S.A.C.	Privada
Madre de Dios	Tambopata	Amazónica Madre de Dios	Nacional
Puno	Puno	San Carlos de Puno	Privada
Ucayali	Pucallpa	Intercultural de la Amazonía	Nacional
Ucayali	Pucallpa	de Pucallpa	Privada

Continúa...

Cuadro 3.4.14: Relación de universidades nacionales y particulares del Perú, según departamento. 2006.

...Viene

Proyectos de Universidades bajo la jurisdicción del Consejo Nacional para la Autorización de Funcionamiento de Universidades - CONAFU			
Departamento	Provincia	Universidad	Categoría
Junín	Huancayo	Peruana del Centro	-
La Libertad	Trujillo	Privada de Trujillo	-
La Libertad	Trujillo	Los Libertadores	-
Lima	Lima	Empresarial de Negocios Internacionales U - ADEX	-
Lima	Lima	Peruana de Integración Global	-
Lima	Lima	Juan Benites Luna	-
Lima	Lima	Alfred Nobel	-
Lima	Lima	Privada Arzobispo Loayza	-
Lima	Lima	Autónoma del Perú	-
Lima	Lima	San Andrés S.A.C.	-
Lima	Lima	Juan Pablo II	-
Lima	Lima	Privada Santo Domingo de Guzmán	-
Lima	Lima	Le Cordon Bleu	-
Lima	Lima	Marítima del Perú	-
Loreto	Yurimaguas	Particular del Sagrado Corazón de Jesús	-
Moquegua	Moquegua	Nacional de Moquegua	-
San Martín	Rioja	Peruana del Nor Oriente	-

Fuente: Asamblea Nacional de Rectores y Consejo Nacional para la autorización de funcionamiento de universidades - Página web: www.anr.gob.pe
 Elaboración: PNUD/ Unidad del Informe sobre Desarrollo Humano. Perú

Fin.

Cuadro 3.4.15: Número de postulantes, ingresantes y alumnos matriculados por género, según departamento. 2005 1/

Departamento	Postulantes			Ingresantes			Matriculados		
	Total	Hombre	Mujer	Total	Hombre	Mujer	Total	Hombre	Mujer
PERÚ	411 142	215 645	195 497	144 423	76 725	67 698	559 149	298 779	260 370
Amazonas	470	183	287	240	116	124	1 249	651	598
Ancash	7 622	3 829	3 793	3 611	2 037	1 574	15 275	7 854	7 421
Apurímac	2 376	1 318	1 058	759	436	323	2 927	1 439	1 488
Arequipa	33 681	17 648	16 033	7 277	3 961	3 316	35 896	19 190	16 706
Ayacucho	9 129	4 895	4 234	1 726	980	746	8 976	5 404	3 572
Cajamarca	8 683	4 819	3 864	2 593	1 443	1 150	7 911	4 593	3 318
Callao	15 540	9 919	5 621	2 424	1 652	772	11 231	7 381	3 850
Cusco	18 418	10 043	8 375	4 407	2 421	1 986	29 919	15 306	14 613
Huancavelica	3 543	1 918	1 625	1 264	755	509	4 040	2 189	1 851
Huánuco	7 684	4 291	3 393	2 528	1 355	1 173	13 421	7 435	5 986
Ica	10 384	5 400	4 984	2 321	1 299	1 022	9 775	5 279	4 496
Junín	15 841	8 520	7 321	4 964	2 729	2 235	21 133	11 071	10 062
La Libertad	20 390	10 750	9 640	13 085	6 978	6 107	40 014	20 897	19 117
Lambayeque	15 447	7 440	8 007	5 641	2 774	2 867	31 609	15 012	16 597
Lima	174 807	88 850	85 957	72 991	37 417	35 574	248 650	130 556	118 094
Loreto	5 138	2 775	2 363	1 668	869	799	10 095	5 335	4 760
Madre de Dios	600	336	264	319	193	126	178	106	72
Moquegua	663	351	312	635	343	292	1 876	1 011	865
Pasco	6 558	2 901	3 657	1 945	949	996	7 676	3 620	4 056
Piura	11 562	6 277	5 285	4 012	2 288	1 724	16 638	10 317	6 321
Puno	26 507	14 952	11 555	6 103	3 595	2 508	21 718	13 793	7 925
San Martín	2 915	1 533	1 382	777	429	348	3 876	2 155	1 721
Tacna	8 513	4 322	4 191	2 155	1 169	986	9 783	5 097	4 686
Tumbes	2 606	1 285	1 321	436	219	217	2 111	1 123	988
Ucayali	2 065	1 090	975	542	318	224	3 172	1 965	1 207

Notas: 1/ Incluye datos estimados puesto que 18 universidades del país no han entregado información sobre su situación. Este cuadro contiene datos estadísticos de las universidades que están bajo la jurisdicción de la Asamblea Nacional de Rectores y del Consejo Nacional para la Autorización de Funcionamiento de Universidades, como se encuentra en la publicación de referencia.

Fuente: Resumen Estadístico Universitario 2005. Dirección General de Planificación Universitaria y Dirección de Estadística e Informática de la Asamblea Nacional de Rectores. Lima 2007. Elaboración: PNUD/ Unidad del Informe sobre Desarrollo Humano. Perú

Cuadro 3.4.16: Número de docentes, trabajadores administrativos, graduados y titulados por género, según departamento. 2005 1/

Departamento	Docentes			Trabajadores administrativos			Graduados			Titulados		
	Total	Hombre	Mujer	Total	Hombre	Mujer	Total	Hombre	Mujer	Total	Hombre	Mujer
PERÚ	44 642	32 198	12 444	24 367	14 218	10 149	61 662	29 680	31 982	43 945	20 735	23 210
Amazonas	89	53	36	81	36	45	-	-	-	-	-	-
Ancash	1 654	1 214	440	488	265	223	1 729	873	856	1 886	980	906
Apurímac	484	330	154	187	102	85	396	172	224	300	138	162
Arequipa	2 328	1 726	602	1 399	768	631	4 722	2 255	2 467	3 742	1 786	1 956
Ayacucho	532	401	131	395	248	147	677	319	358	435	220	215
Cajamarca	667	495	172	389	267	122	785	372	413	510	258	252
Callao	709	630	79	210	134	76	1 069	635	434	868	488	380
Cusco	1 636	1 119	517	576	359	217	2 185	991	1 194	1 498	712	786
Huancavelica	325	252	73	276	238	38	192	72	120	175	74	101
Huánuco	896	656	240	352	220	132	932	445	487	923	491	432
Ica	1 010	760	250	812	519	293	2 288	1 166	1 122	2 173	1 111	1 062
Junín	1 494	1 217	277	651	365	286	2 183	1 029	1 154	1 743	886	857
La Libertad	2 815	2 042	773	1 757	1 034	723	5 890	2 552	3 338	3 882	1 789	2 093
Lambayeque	1 439	1 065	374	1 226	766	460	5 018	2 862	2 156	2 387	1 124	1 263
Lima	22 839	15 882	6 957	11 412	6 140	5 272	26 329	12 360	13 969	17 420	7 744	9 676
Loreto	711	530	181	540	306	234	764	356	408	529	226	303
Madre de Dios	82	60	22	62	30	32	-	-	-	-	-	-
Moquegua	199	149	50	32	20	12	-	-	-	-	-	-
Pasco	500	384	116	297	190	107	463	188	275	340	119	221
Piura	1 053	810	243	981	601	380	1 669	827	842	1 374	706	668
Puno	1 528	1 177	351	889	690	199	2 794	1 502	1 292	2 554	1 339	1 215
San Martín	306	225	81	372	273	99	252	121	131	232	106	126
Tacna	860	648	212	481	283	198	875	398	477	773	357	416
Tumbes	157	124	33	157	121	36	191	84	107	111	39	72
Ucayalí	329	249	80	345	243	102	259	101	158	90	42	48

Notas: 1/ Incluye datos estimados puesto que 18 universidades del país no han entregado información sobre su situación. Este cuadro contiene datos estadísticos de las universidades que están bajo la jurisdicción de la Asamblea Nacional de Rectores y del Consejo Nacional para la Autorización de Funcionamiento de Universidades, como se encuentra en la publicación de referencia. Fuente: Resumen Estadístico Universitario 2005. Dirección General de Planificación Universitaria y Dirección de Estadística e Informática de la Asamblea Nacional de Rectores. Lima 2007. Elaboración: PNUD/ Unidad del Informe sobre Desarrollo Humano. Perú

Cuadro 3.4.17: Presupuesto institucional de apertura de las universidades públicas por grupo genérico de gastos y fuente de financiamiento, según departamento. 2006
Miles de nuevos soles

Departamento	Provincia	Universidad	Total presupuesto institucional			Recursos ordinarios			Canon y sobrecanon			Recursos directamente recaudados				
			Gasto corriente	Gasto de capital	Servicio de deuda	Total	Gasto corriente	Gasto de capital	Total	Gasto corriente	Gasto de capital	Total	Gasto corriente	Gasto de capital	Servicio de deuda	Total
PERÚ			1 412 406	187 678	188	1 600 272	947 969	124 728	1 072 698	6 607	15 461	22 068	457 830	47 488	188	505 506
Universidades bajo la jurisdicción de la Asamblea Nacional de Rectores																
Ancash	Huaraz	Santiago Antúñez de Mayolo	22 963	5 506	-	28 470	16 348	4 846	21 194	-	-	-	6 616	660	-	7 276
Ancash	Chimbote	del Santa	12 628	2 439	-	15 066	9 946	1 886	11 832	-	-	-	2 681	553	-	3 234
Arequipa	Arequipa	San Agustín	93 341	2 750	-	96 091	63 341	2 494	65 835	-	-	-	30 000	256	-	30 256
Ayacucho	Huamanga	San Cristóbal de Huamanga	34 651	9 295	-	43 945	28 915	8 195	37 110	-	-	-	5 736	1 100	-	6 836
Cajamarca	Cajamarca	de Cajamarca	35 205	9 087	-	44 292	29 015	7 754	36 769	-	-	-	6 190	1 333	-	7 523
Callao	Callao	del Callao	33 647	7 437	-	41 085	21 143	5 441	26 585	-	-	-	12 504	1 996	-	14 500
Cusco	Cusco	San Antonio de Abad	67 685	5 377	-	73 062	47 000	4 102	51 102	-	-	-	20 685	1 275	-	21 960
Huancavelica	Huancavelica	de Huancavelica	11 022	5 527	-	16 549	8 705	5 377	14 082	-	-	-	2 317	150	-	2 467
Huánuco	Huánuco	Hermilio Valdizán	24 876	3 090	-	27 966	17 676	2 590	20 266	-	-	-	7 200	500	-	7 700
Huánuco	Tingo María	Agraria de la Selva	16 928	3 479	-	20 407	14 009	3 101	17 109	-	-	-	2 920	378	-	3 298
Ica	Ica	San Luis Gonzaga	53 881	5 190	188	59 259	42 896	3 557	46 453	-	-	-	10 985	1 634	188	12 806
Junín	Huancayo	del Centro del Perú	42 134	4 069	-	46 203	32 149	2 952	35 100	-	-	-	9 965	1 117	-	11 102
La Libertad	Trujillo	de Trujillo	65 816	6 486	-	72 302	48 511	4 791	53 302	-	-	-	17 305	1 695	-	19 000
Lambayeque	Lambayeque	Pedro Ruiz Gallo	66 055	7 483	-	73 538	32 673	4 742	37 415	-	-	-	33 382	2 741	-	36 123
Lima	Lima	Mayor de San Marcos	220 897	18 507	-	239 404	123 759	10 661	134 419	-	-	-	97 138	7 846	-	104 984
Lima	Lima	de Ingeniería	112 546	5 919	-	118 465	51 065	2 167	53 832	-	-	-	61 481	3 152	-	64 633
Lima	Lima	Agraria de la Molina	50 357	5 686	-	56 042	38 937	4 212	43 148	-	-	-	11 420	1 474	-	12 894
Lima	Lima	Federico Villarreal	114 123	12 355	-	126 477	66 962	5 121	72 082	-	-	-	47 161	7 234	-	54 395
Lima	Lima	de Educación Enrique Guzmán y Valle	40 605	9 602	-	50 207	31 744	5 390	37 134	-	-	-	8 860	4 212	-	13 073
Lima	Huacho	José Faustino Sánchez Carrión	30 280	5 169	-	35 449	21 381	2 767	24 149	-	-	-	8 898	2 402	-	11 300
Loreto	Iquitos	de la Amazonia Peruana	39 063	8 258	-	47 322	26 742	3 659	30 401	5 446	4 109	9 555	6 876	490	-	7 366
Pasco	Pasco	Daniel Alcides Carrión	27 342	3 281	-	30 622	23 617	2 773	26 390	-	-	-	3 725	508	-	4 233
Piura	Piura	de Piura	51 577	11 249	-	62 826	35 755	2 088	37 843	-	7 018	7 018	15 822	2 143	-	17 965
Puno	Puno	del Altiplano	54 492	5 762	-	60 255	42 662	4 428	47 090	-	-	-	11 830	1 334	-	13 164
San Martín	Tarapoto	de San Martín	14 804	2 265	-	17 069	12 181	2 084	14 264	-	-	-	2 623	181	-	2 804
Tacna	Tacna	Jorge Basadre Grohmann	28 251	3 631	-	31 882	21 996	3 022	25 018	-	-	-	6 255	609	-	6 864
Tumbes	Tumbes	de Tumbes	13 152	4 087	-	17 239	10 284	2 213	12 497	-	1 755	1 755	2 868	120	-	2 988
Ucayali	Coronel Porfallo	de Ucayali	14 032	3 045	-	17 077	11 083	2 336	13 418	1 161	709	1 870	1 789	-	-	1 789
Universidades bajo la jurisdicción del Consejo Nacional para la Autorización de Funcionamiento de Universidades - CONAFU																
Amazonas	Chachapoyas	Torbio Rodríguez de Mendoza	4 884	3 486	-	8 370	4 414	3 456	7 870	-	-	-	470	30	-	500
Apurímac	Abancay	Micaela Bastidas de Apurímac	6 560	1 366	-	7 926	5 554	1 138	6 692	-	-	-	1 006	228	-	1 233
Apurímac	Andahuaylas	José María Arguedas de Andahuaylas	-	-	-	-	-	-	-	-	-	-	-	-	-	-
Lima	Lima	Tecnológica del Cono Sur	-	-	-	-	-	-	-	-	-	-	-	-	-	-
Madre de Dios	Tambopata	Amazónica Madre de Dios	5 066	4 067	-	9 123	4 154	3 928	8 083	-	-	-	902	139	-	1 041
Ucayali	Pucallpa	Intercultural de la Amazonia	3 552	2 730	-	6 282	3 351	860	4 211	-	1 870	1 870	201	-	-	201

Fuente: Resumen Estadístico Universitario 2005. Dirección General de Planificación Universitaria y Dirección de Estadística e Informática de la Asamblea Nacional de Rectores. Lima 2007.
Elaboración: PNUD/ Unidad del Informe sobre Desarrollo Humano. Perú.

Cuadro 3.4.18: Gasto Nacional en Actividades de Ciencia y Tecnología (ACT), según departamento. 2001 y 2002

Dólares corrientes

Departamento	2001					2002		
	Gasto ACT	Población	ACT per cápita	PIB regional	ACT/PIB regional	Gasto ACT	Población	ACT per cápita
PERÚ Total ACT - Sector público	398 678 558	26 346 840	287	53 997 720 796	0.7	422 513 345	26 748 972	16
Amazonas	2 657 987	420 606	6	397 435 897	0.7	2 145 973	428 095	5
Ancash	14 733 735	1 092 662	13	1 656 410 256	0.9	16 078 373	1 107 828	15
Apurímac	3 762 837	455 537	8	230 769 231	1.6	3 248 685	463 131	7
Arequipa	16 881 078	1 087 469	16	3 742 450 142	0.5	17 590 301	1 101 005	16
Ayacucho	9 681 242	541 427	18	411 680 912	2.4	9 113 616	550 751	17
Cajamarca	11 436 830	1 480 690	8	1 554 415 954	0.7	14 153 443	1 498 567	9
Cusco	23 632 922	1 194 275	20	1 341 310 541	1.8	21 521 734	1 208 689	18
Huancavelica	4 653 195	435 596	11	355 270 655	1.3	4 128 515	443 213	9
Huánuco	8 811 947	800 543	11	830 199 430	1.1	8 865 726	811 865	11
Ica	9 851 656	676 249	15	1 817 094 017	0.5	10 514 192	687 334	15
Junín	7 667 232	1 232 343	6	1 986 609 687	0.4	8 556 634	1 246 663	7
La Libertad	15 936 918	1 483 881	11	2 940 170 940	0.5	17 699 923	1 506 122	12
Lambayeque	12 655 626	1 110 129	11	2 019 373 219	0.6	13 411 231	1 121 358	12
Lima y Callao	196 083 159	8 391 797	23	25 844 729 345	0.8	207 519 417	8 535 682	24
Loreto	7 846 034	894 307	9	1 664 672 365	0.5	7 560 979	907 341	8
Madre de Dios	1 515 988	96 703	16	193 447 293	0.8	1 878 120	99 452	19
Moquegua	1 578 601	153 383	10	1 034 188 034	0.2	1 467 232	156 750	9
Pasco	5 143 978	259 137	20	713 675 214	0.7	5 375 401	264 702	20
Piura	12 353 591	1 611 573	8	1 785 754 986	0.7	14 357 827	1 636 047	9
Puno	19 327 480	1 247 494	15	1 198 290 598	1.6	18 578 658	1 263 995	15
San Martín	4 206 735	746 202	6	735 042 735	0.6	4 432 820	757 740	6
Tacna	3 816 968	286 539	13	796 866 097	0.5	3 978 707	294 214	14
Tumbes	1 096 550	197 605	6	230 199 430	0.5	1 430 561	202 088	7
Ucayali	3 346 269	450 693	7	517 663 818	0.6	3 446 434	456 340	8
Sin descripción	-	-	-	-	-	5 458 843	-	-
Total ACT - Sector privado	381 116 602	-	-	-	-	380 457 659	-	-
Total ACT	779 795 160	26 346 840	30	53 997 720 796	1.4	802 971 004	26 748 972	30

Fuente: Perú ante la sociedad del conocimiento: indicadores de ciencia, tecnología e innovación 1960-2002. CONCYTEC 2003. Lima.
Elaboración: PNUD/ Unidad del Informe sobre Desarrollo Humano. Perú

Cuadro 3.4.19: Gasto Nacional en Investigación y Desarrollo Experimental (I + D), según departamento. 2001 y 2002

Dólares corrientes

Departamento	2001					2002		
	Total I + D	PIB regional	I + D/PIB regional	Población	I+D per cápita	Total I + D	Población	I + D per cápita
PERÚ I+D - Sector público	31 610 628	53 997 720 796	0.059	26 346 840	1.200	29 656 656	26 748 972	1.109
Amazonas	50 751	397 435 897	0.013	420 606	0.121	-	428 095	-
Ancash	124 797	1 656 410 256	0.008	1 092 662	0.114	129 059	1 107 828	0.116
Apurímac	-	230 769 231	-	455 537	-	-	463 131	-
Arequipa	2 758 683	3 742 450 142	0.074	1 087 469	2.537	2 917 558	1 101 005	2.650
Ayacucho	427 176	411 680 912	0.104	541 427	0.789	422 188	550 751	0.767
Cajamarca	585 539	1 554 415 954	0.038	1 480 690	0.395	569 947	1 498 567	0.380
Cusco	927 572	1 341 310 541	0.069	1 194 275	0.777	885 742	1 208 689	0.733
Huancavelica	17 094	355 270 655	0.005	435 596	0.039	32 595	443 213	0.074
Huánuco	318 632	830 199 430	0.038	800 543	0.398	336 801	811 865	0.415
Ica	427 350	1 817 094 017	0.024	676 249	0.632	513 200	687 334	0.747
Junín	706 338	1 986 609 687	0.036	1 232 343	0.573	615 793	1 246 663	0.494
La Libertad	397 878	2 940 170 940	0.014	1 483 881	0.268	452 000	1 506 122	0.300
Lambayeque	453 400	2 019 373 219	0.022	1 110 129	0.408	558 555	1 121 358	0.498
Lima y Callao	20 072 619	25 844 729 345	0.078	8 391 797	2.392	17 562 557	8 535 682	2.058
Loreto	1 810 492	1 664 672 365	0.109	894 307	2.024	1 609 453	907 341	1.774
Madre de Dios	105 832	193 447 293	0.055	96 703	1.094	136 421	99 452	1.372
Moquegua	6 820	1 034 188 034	0.001	153 383	0.044	58 392	156 750	0.373
Pasco	127 803	713 675 214	0.018	259 137	0.493	140 933	264 702	0.532
Piura	301 846	1 785 754 986	0.017	1 611 573	0.187	356 453	1 636 047	0.218
Puno	641 394	1 198 290 598	0.054	1 247 494	0.514	702 853	1 263 995	0.556
San Martín	509 818	735 042 735	0.069	746 202	0.683	425 487	757 740	0.562
Tacna	118 010	796 866 097	0.015	286 539	0.412	107 213	294 214	0.364
Tumbes	206 638	230 199 430	0.090	197 605	1.046	114 902	202 088	0.569
Ucayali	514 146	517 663 818	0.099	450 693	1.141	590 072	456 340	1.293
Sin descripción	-	-	-	-	-	418 482	-	-
Total I+D - Sector privado	26 093 335	-	-	-	-	28 449 534	-	-
Total I + D	57 703 963	53 997 720 796	0.107	26 346 840	2.190	58 106 190	26 748 972	2.172

Fuente: Perú ante la sociedad del conocimiento : indicadores de ciencia, tecnología e innovación 1960-2002. CONCYTEC 2003. Autor: Nuñez Timoteo, Nelly
Elaboración: PNUD/ Unidad del Informe sobre Desarrollo Humano, Perú

Cuadro 3.4.20: Gasto del sector público en Investigación y Desarrollo Experimental (I + D), según departamento. 2006

Nuevos soles

Departamento	2006		
	Total I + D	PIB regional	I + D/PIB regional (%)
PERÚ I+D - Sector público	112 370 738	302 550 703 000	0.04
Amazonas	408 990	2 402 155 805	0.02
Ancash	1 269 601	13 438 593 237	0.01
Apurímac	-	1 275 513 916	0.00
Arequipa	19 234 938	21 699 152 715	0.09
Ayacucho	1 719 020	2 443 044 957	0.07
Cajamarca	2 240 730	10 257 706 474	0.02
Cusco	4 185 500	8 273 283 350	0.05
Huancavelica	1 577 849	1 738 574 237	0.09
Huánuco	1 544 692	4 158 495 106	0.04
Ica	2 525 389	10 467 829 168	0.02
Junín	2 218 121	10 648 363 098	0.02
La Libertad	1 628 434	17 956 071 239	0.01
Lambayeque	2 736 106	9 356 507 154	0.03
Lima y Callao	47 263 726	139 339 917 388	0.03
Loreto	7 739 540	8 929 478 676	0.09
Madre de Dios	764 073	1 653 415 116	0.05
Moquegua	1 915 033	5 288 363 170	0.04
Pasco	530 649	5 241 073 422	0.01
Piura	1 950 314	9 941 772 643	0.02
Puno	3 118 826	4 761 410 348	0.07
San Martín	2 779 012	3 988 656 014	0.07
Tacna	218 695	4 902 054 011	0.00
Tumbes	1 675 838	1 316 849 834	0.13
Ucayali	3 125 662	3 072 421 920	0.10

Nota: Los datos corresponden a instituciones públicas e instituciones de enseñanza superior universitaria pública.

Fuente: OPCYT - CONCYTEC.

Elaboración: PNUD/ Unidad del Informe sobre Desarrollo Humano. Perú

Trabajo e Ingresos



Cuadro 3.5.1: Población económicamente activa total por nivel de empleo, según departamento. 2006

Departamento	Desempleo			Subempleo			Empleo adecuado	PEA Total	Casos
	Total	Cesante	Aspirante	Total	Por horas	Por ingresos			
PERÚ	647 302	512 664	134 638	7 777 602	1 417 222	6 360 380	6 626 330	15 051 234	44 660
Amazonas	2 591	1 940	652	138 035	18 334	119 701	108 227	248 853	1 751
Ancash	19 425	16 019	3 406	369 682	60 766	308 917	253 092	642 200	1 901
Apurímac	3 332	2 042	1 290	136 476	16 136	120 340	134 190	273 998	1 118
Arequipa	39 305	27 978	11 327	251 166	78 069	173 097	344 098	634 569	1 847
Ayacucho	3 204	2 655	550	217 084	13 457	203 627	106 871	327 159	1 792
Cajamarca	9 489	6 860	2 629	512 648	20 737	491 912	403 022	925 159	2 296
Callao	32 063	26 477	5 586	155 041	37 148	117 893	184 306	371 410	707
Cusco	18 570	15 981	2 588	459 256	36 803	422 453	231 215	709 041	1 639
Huancavelica	2 502	1 664	838	172 687	12 836	159 851	77 679	252 868	1 389
Huánuco	10 632	6 875	3 757	351 259	95 699	255 560	83 283	445 175	1 786
Ica	16 959	11 877	5 082	168 864	61 063	107 801	189 062	374 885	1 742
Junín	22 399	15 797	6 602	439 087	68 510	370 577	266 491	727 978	1 874
La Libertad	29 918	21 504	8 414	445 054	113 587	331 467	318 598	793 570	1 611
Lambayeque	35 412	29 777	5 634	354 113	126 270	227 843	204 230	593 755	1 849
Lima	278 946	225 108	53 838	1 600 624	298 672	1 301 952	2 380 810	4 260 379	5 394
Loreto	13 854	10 839	3 015	245 764	17 567	228 198	212 100	471 718	2 109
Madre de Dios	2 473	2 060	413	29 455	3 298	26 156	28 958	60 885	1 201
Moquegua	7 217	5 464	1 752	45 289	10 371	34 918	52 255	104 761	1 217
Pasco	10 375	8 968	1 407	98 825	19 163	79 662	38 019	147 220	1 209
Piura	44 421	36 724	7 698	467 713	118 455	349 257	381 898	894 032	2 130
Puno	13 282	11 307	1 975	570 876	115 430	455 446	240 984	825 141	1 894
San Martín	9 848	7 328	2 520	279 238	38 379	240 859	133 065	422 152	1 931
Tacna	6 752	5 997	755	77 568	8 997	68 571	101 812	186 132	1 340
Tumbes	3 535	2 627	908	63 902	19 489	44 413	58 202	125 639	1 394
Ucayali	10 798	8 797	2 002	127 893	7 984	119 909	93 865	232 556	1 539

Fuente: Encuesta Nacional de Hogares 2006 anualizada. INEI. Lima.
Elaboración: PNUD / Unidad del Informe sobre Desarrollo Humano. Perú

Cuadro 3.5.2: Población económicamente activa total por estructura demográfica, según departamento. 2006

Departamento	Estructura demográfica										PEA Total	Casos
	Hombre por rango de edad en años					Mujer por rango de edad en años						
	14 a 24	25 a 44	45 a 64	65 a más	Total	14 a 24	25 a 44	45 a 64	65 a más	Total		
PERÚ	2 124 017	3 457 129	2 149 700	608 608	8 339 455	1 583 123	2 979 378	1 714 740	434 539	6 711 779	15 051 234	44 660
Amazonas	45 335	56 627	36 316	12 198	150 475	24 352	41 128	24 704	8 194	98 378	248 853	1 751
Ancash	92 096	123 994	95 258	39 437	350 784	71 761	114 171	73 180	32 305	291 416	642 200	1 901
Apurímac	46 535	55 901	34 069	13 700	150 206	26 299	52 964	32 049	12 481	123 792	273 998	1 118
Arequipa	82 663	150 895	94 952	22 949	351 459	62 266	131 581	76 376	12 888	283 110	634 569	1 847
Ayacucho	46 131	63 280	42 210	16 685	168 307	39 998	54 228	42 026	22 600	158 852	327 159	1 792
Cajamarca	145 962	174 472	107 596	47 741	475 771	125 737	176 016	106 133	41 502	449 388	925 159	2 296
Callao	38 942	110 905	47 606	12 376	209 828	31 692	84 285	40 939	4 665	161 582	371 410	707
Cusco	95 814	145 798	91 909	33 379	366 899	77 067	140 146	92 821	32 108	342 141	709 041	1 639
Huancavelica	30 533	43 893	33 292	15 322	123 040	32 953	43 996	36 477	16 402	129 828	252 868	1 389
Huánuco	73 510	99 470	60 174	22 168	255 321	46 931	83 208	44 297	15 418	189 854	445 175	1 786
Ica	58 425	88 061	58 338	12 802	217 625	35 460	76 536	37 250	8 013	157 259	374 885	1 742
Junín	107 515	153 083	105 481	32 612	398 691	76 649	133 796	88 990	29 852	329 287	727 978	1 874
La Libertad	114 540	187 869	119 864	32 358	454 630	79 872	146 546	92 465	20 055	338 939	793 570	1 611
Lambayeque	84 668	145 751	79 019	30 333	339 770	64 778	113 187	63 290	12 730	253 984	593 755	1 849
Lima	525 364	1 059 266	656 119	108 303	2 349 051	423 704	942 818	482 717	62 088	1 911 328	4 260 379	5 394
Loreto	82 632	115 329	64 516	12 783	275 260	58 882	88 107	42 954	6 516	196 459	471 718	2 109
Madre de Dios	8 789	14 925	9 228	2 033	34 976	7 382	12 435	5 628	465	25 910	60 885	1 201
Moquegua	12 670	23 460	17 938	4 882	58 950	9 993	18 855	14 224	2 739	45 811	104 761	1 217
Pasco	23 430	35 249	19 305	6 373	84 358	16 641	26 021	15 968	4 232	62 862	147 220	1 209
Piura	146 005	211 285	134 667	42 050	534 007	82 772	156 378	103 717	17 157	360 025	894 032	2 130
Puno	100 183	150 992	104 154	52 370	407 699	97 865	163 897	100 604	55 076	417 442	825 141	1 894
San Martín	80 429	119 188	55 885	15 535	271 036	33 463	71 917	38 849	6 887	151 116	422 152	1 931
Tacna	19 170	44 834	28 921	7 042	99 967	19 162	40 830	22 479	3 693	86 164	186 132	1 340
Tumbes	17 063	28 692	19 915	6 088	71 758	10 413	27 816	12 496	3 156	53 881	125 639	1 394
Ucayali	45 614	53 910	32 970	7 090	139 585	27 029	38 518	24 106	3 318	92 971	232 556	1 539

Fuente: Encuesta Nacional de Hogares 2006 anualizada. INEI. Lima.
Elaboración: PNUD / Unidad del Informe sobre Desarrollo Humano. Perú

Cuadro 3.5.3: Población económicamente activa total por nivel educativo, según departamento. 2006

Departamento	Sin nivel	Primaria		Secundaria		Superior				PEA Total	Casos
		Incompleta	Completa	Incompleta	Completa	No universitaria		Universitaria			
						Incompleta	Completa	Incompleta	Completa		
PERÚ	1 007 125	2 407 624	2 128 710	2 489 428	3 625 925	563 506	1 161 260	543 098	1 124 558	15 051 234	44 660
Amazonas	16 803	63 867	69 591	45 127	30 105	3 736	14 778	2 188	2 658	248 853	1 751
Ancash	75 888	143 348	89 253	108 795	123 376	17 534	43 247	15 237	25 521	642 200	1 901
Apurímac	46 453	50 580	39 152	62 671	41 628	5 451	10 447	7 830	9 786	273 998	1 118
Arequipa	19 872	67 773	53 048	107 258	166 859	31 622	65 337	47 216	75 585	634 569	1 847
Ayacucho	61 599	82 188	49 401	60 035	44 198	6 450	12 000	3 588	7 701	327 159	1 792
Cajamarca	124 853	242 303	227 483	141 497	102 013	12 190	47 605	8 853	18 363	925 159	2 296
Callao	4 407	24 188	35 165	58 461	138 311	20 430	46 153	16 194	28 101	371 410	707
Cusco	100 817	164 341	96 108	138 045	104 490	18 401	31 209	22 887	32 741	709 041	1 639
Huancavelica	56 959	73 783	40 915	38 598	23 730	3 186	9 595	1 493	4 610	252 868	1 389
Huánuco	56 142	130 591	80 733	75 817	51 721	11 612	16 454	8 260	13 845	445 175	1 786
Ica	7 117	38 887	37 154	67 363	111 465	27 721	37 320	13 798	34 060	374 885	1 742
Junín	41 820	118 522	102 481	118 424	171 520	33 963	57 206	27 702	56 340	727 978	1 874
La Libertad	50 106	183 353	119 109	122 070	176 573	13 673	66 522	20 107	42 056	793 570	1 611
Lambayeque	30 107	85 610	92 468	97 237	165 065	19 339	45 621	16 697	41 612	593 755	1 849
Lima	59 638	260 672	377 831	615 290	1 470 475	239 563	426 398	235 081	575 431	4 260 379	5 394
Loreto	13 768	93 040	90 639	98 347	100 120	11 604	25 820	16 285	22 096	471 718	2 109
Madre de Dios	2 696	10 330	7 848	13 569	14 074	2 174	5 386	2 841	1 968	60 885	1 201
Moquegua	4 874	14 612	11 138	17 542	24 451	5 816	13 539	4 061	8 728	104 761	1 217
Pasco	11 292	24 698	25 091	26 679	33 400	4 568	6 158	5 483	9 851	147 220	1 209
Piura	89 240	181 106	145 054	146 081	186 295	29 593	64 378	24 506	27 778	894 032	2 130
Puno	93 005	179 211	139 170	142 516	146 514	14 656	49 218	18 976	41 877	825 141	1 894
San Martín	18 009	91 844	126 893	72 269	68 952	6 960	22 915	5 687	8 623	422 152	1 931
Tacna	7 891	22 264	18 869	30 093	51 207	7 143	16 098	10 683	21 885	186 132	1 340
Tumbes	3 072	23 773	19 732	21 944	30 811	6 103	12 038	2 510	5 656	125 639	1 394
Ucayali	10 702	36 740	34 384	63 698	48 577	10 017	15 818	4 935	7 685	232 556	1 539

Fuente: Encuesta Nacional de Hogares 2006 anualizada. INEI. Lima.
Elaboración: PNUD / Unidad del Informe sobre Desarrollo Humano. Perú

Cuadro 3.5.4: Población económicamente activa ocupada por horas semanales de trabajo, según departamento. 2006

Departamento	Horas semanales de trabajo						PEA Ocupada	Casos
	Hasta 14	15 a 34	35 a 47	48	49 a 59	60 a más		
PERÚ	693 777	3 246 308	3 168 562	1 632 270	2 316 642	3 346 373	14 403 932	42 945
Amazonas	14 097	77 363	56 396	45 645	26 691	26 071	246 262	1 729
Ancash	28 728	138 292	123 793	95 140	119 425	117 397	622 775	1 836
Apurímac	8 341	108 969	71 219	20 658	35 084	26 396	270 666	1 103
Arequipa	45 531	108 762	105 393	62 657	109 256	163 666	595 264	1 722
Ayacucho	9 174	81 966	123 053	20 197	67 194	22 370	323 955	1 763
Cajamarca	15 768	270 577	215 968	190 298	135 622	87 437	915 671	2 270
Callao	20 741	52 459	48 485	38 478	60 829	118 355	339 347	646
Cusco	13 015	145 391	175 169	83 430	119 221	154 244	690 471	1 593
Huancavelica	5 773	70 878	88 353	28 335	35 975	21 053	250 366	1 367
Huánuco	25 927	114 708	170 232	42 393	36 268	45 014	434 543	1 738
Ica	21 145	73 367	59 349	50 162	45 697	108 205	357 926	1 665
Junín	26 303	181 313	152 538	88 657	116 879	139 889	705 578	1 819
La Libertad	44 571	175 615	150 069	94 713	118 385	180 299	763 652	1 545
Lambayeque	45 675	167 911	97 207	40 014	60 135	147 401	558 343	1 751
Lima	173 872	606 966	714 391	396 995	711 798	1 377 410	3 981 433	5 054
Loreto	10 391	149 052	101 225	59 735	55 678	81 783	457 864	2 058
Madre de Dios	863	10 571	9 528	9 021	8 448	19 982	58 413	1 150
Moquegua	4 510	20 076	19 342	8 305	18 587	26 724	97 544	1 133
Pasco	3 471	31 696	26 278	14 551	20 677	40 171	136 845	1 122
Piura	98 021	219 517	197 803	59 282	143 158	131 829	849 611	2 013
Puno	28 791	244 445	255 385	68 168	144 054	71 016	811 860	1 858
San Martín	20 956	98 196	112 652	67 440	46 469	66 590	412 304	1 888
Tacna	5 655	26 108	30 834	14 200	34 854	67 729	179 380	1 294
Tumbes	11 662	19 507	19 880	6 028	17 281	47 746	122 104	1 352
Ucayali	10 796	52 602	44 020	27 767	28 978	57 595	221 758	1 476

Fuente: Encuesta Nacional de Hogares 2006 anualizada. INEI. Lima.
Elaboración: PNUD / Unidad del Informe sobre Desarrollo Humano. Perú

Cuadro 3.5.5: Población económicamente activa ocupada por estructura de mercado, según departamento. 2006

Departamento	Sector público	Sector privado (incluye empleadores)				Independiente			Trabajador familiar no remunerado	Trabajador del hogar u otro	PEA Ocupada	Casos
		Total	Microempresa (2 a 9 trabajadores)	Pequeña empresa (10 a 49 trabajadores)	Mediana y grande (50 a más trabajadores)	Total	Profesional técnico o afin	No profesional no técnico				
PERÚ	1 034 873	5 127 110	2 860 831	1 028 515	1 237 764	5 051 294	185 681	4 865 613	2 620 522	570 134	14 403 932	42 945
Amazonas	16 923	67 730	51 611	12 929	3 190	95 679	1 062	94 617	62 279	3 652	246 262	1 729
Ancash	45 920	188 104	125 061	23 696	39 347	215 306	6 111	209 195	158 636	14 809	622 775	1 836
Apurímac	15 375	43 200	32 974	7 170	3 056	107 158	566	106 592	101 099	3 835	270 666	1 103
Arequipa	58 686	274 318	152 829	63 047	58 442	186 679	14 777	171 902	53 659	21 922	595 264	1 722
Ayacucho	17 964	55 936	44 251	8 635	3 050	138 563	847	137 716	106 735	4 757	323 955	1 763
Cajamarca	53 688	144 859	108 325	23 665	12 870	354 557	2 240	352 317	352 452	10 114	915 671	2 270
Callao	22 990	185 453	73 949	37 497	74 008	90 744	4 887	85 857	15 926	24 234	339 347	646
Cusco	47 150	128 470	83 643	26 069	18 757	294 649	6 303	288 346	205 591	14 612	690 471	1 593
Huancavelica	12 630	37 554	27 417	6 566	3 571	106 176	449	105 727	91 508	2 499	250 366	1 367
Huánuco	23 355	92 178	77 492	9 444	5 242	187 160	2 131	185 029	122 922	8 928	434 543	1 738
Ica	22 856	173 834	75 730	32 491	65 613	101 858	4 071	97 787	43 660	15 718	357 926	1 665
Junín	58 921	241 039	165 271	35 964	39 803	247 284	5 622	241 662	144 079	14 255	705 578	1 819
La Libertad	38 802	299 082	178 712	53 526	66 843	279 226	8 217	271 009	123 076	23 466	763 652	1 545
Lambayeque	36 858	233 977	125 453	61 299	47 226	192 812	7 793	185 019	72 838	21 857	558 343	1 751
Lima	306 516	2 020 208	897 915	468 795	653 498	1 122 552	90 898	1 031 653	228 838	303 320	3 981 433	5 054
Loreto	47 167	97 563	58 827	26 914	11 823	166 528	2 102	164 426	131 046	15 561	457 864	2 058
Madre de Dios	5 533	20 561	16 659	2 070	1 833	18 934	852	18 081	12 119	1 266	58 413	1 150
Moquegua	16 279	31 673	18 005	3 868	9 801	29 455	749	28 707	18 562	1 574	97 544	1 133
Pasco	13 617	35 933	25 107	3 912	6 914	53 976	836	53 139	30 421	2 897	136 845	1 122
Piura	43 020	294 939	185 813	46 631	62 495	363 089	14 846	348 243	123 535	25 028	849 611	2 013
Puno	55 951	152 870	119 058	19 062	14 750	343 486	2 401	341 085	250 315	9 238	811 860	1 858
San Martín	21 293	138 712	106 259	24 071	8 382	145 955	3 720	142 234	96 884	9 460	412 304	1 888
Tacna	24 834	65 829	40 244	12 335	13 250	59 704	2 616	57 088	23 897	5 116	179 380	1 294
Tumbes	12 984	36 470	27 198	4 376	4 897	59 517	810	58 707	8 865	4 267	122 104	1 352
Ucayali	15 563	66 617	43 028	14 485	9 104	90 249	773	89 476	41 579	7 749	221 758	1 476

Fuente: Encuesta Nacional de Hogares 2006 actualizada. INEI, Lima.
Elaboración: PNUD / Unidad del Informe sobre Desarrollo Humano, Perú

Cuadro 3.5.6: Población económicamente activa ocupada por categoría ocupacional, según departamento. 2006

Departamento	Empleador	Sector privado		Sector público		Trabajador independiente	Trabajador familiar no remunerado	Trabajador del hogar	PEA Ocupada	Casos
		Empleado	Obrero	Empleado	Obrero					
PERÚ	788 422	1 795 860	2 542 828	902 873	131 999	5 051 294	2 620 522	570 134	14 403 932	42 945
Amazonas	23 030	5 108	39 591	13 454	3 468	95 679	62 279	3 652	246 262	1 729
Ancash	40 425	35 858	111 822	36 350	9 569	215 306	158 636	14 809	622 775	1 836
Apurímac	14 384	7 329	21 487	14 765	610	107 158	101 099	3 835	270 666	1 103
Arequipa	41 639	99 400	133 279	51 396	7 290	186 679	53 659	21 922	595 264	1 722
Ayacucho	9 791	10 217	35 927	14 270	3 694	138 563	106 735	4 757	323 955	1 763
Cajamarca	52 941	19 112	72 807	45 011	8 677	354 557	352 452	10 114	915 671	2 270
Callao	14 035	81 708	89 711	21 214	1 776	90 744	15 926	24 234	339 347	646
Cusco	22 305	36 788	69 377	36 877	10 273	294 649	205 591	14 612	690 471	1 593
Huancavelica	4 921	3 896	28 737	9 844	2 786	106 176	91 508	2 499	250 366	1 367
Huánuco	30 204	14 393	47 582	20 625	2 730	187 160	122 922	8 928	434 543	1 738
Ica	18 190	43 611	112 033	22 616	240	101 858	43 660	15 718	357 926	1 665
Junín	55 749	59 150	126 139	55 296	3 625	247 284	144 079	14 255	705 578	1 819
La Libertad	46 248	83 261	169 573	33 711	5 091	279 226	123 076	23 466	763 652	1 545
Lambayeque	24 121	75 966	133 891	34 164	2 694	192 812	72 838	21 857	558 343	1 751
Lima	198 028	1 004 257	817 924	278 819	27 697	1 122 552	228 838	303 320	3 981 433	5 054
Loreto	20 437	31 983	45 143	45 415	1 751	166 528	131 046	15 561	457 864	2 058
Madre de Dios	6 974	4 128	9 459	5 053	480	18 934	12 119	1 266	58 413	1 150
Moquegua	4 776	11 223	15 675	10 024	6 255	29 455	18 562	1 574	97 544	1 133
Pasco	4 597	4 645	26 691	9 209	4 408	53 976	30 421	2 897	136 845	1 122
Piura	57 283	65 864	171 792	33 284	9 736	363 089	123 535	25 028	849 611	2 013
Puno	31 917	20 755	100 197	46 934	9 017	343 486	250 315	9 238	811 860	1 858
San Martín	35 752	23 779	79 182	18 265	3 028	145 955	96 884	9 460	412 304	1 888
Tacna	11 689	25 742	28 397	20 810	4 024	59 704	23 897	5 116	179 380	1 294
Tumbes	6 753	8 626	21 091	11 643	1 341	59 517	8 865	4 267	122 104	1 352
Ucayali	12 233	19 061	35 323	13 823	1 740	90 249	41 579	7 749	221 758	1 476

Fuente: Encuesta Nacional de Hogares 2006 anualizada. INEI. Lima.
Elaboración: PNUD / Unidad del Informe sobre Desarrollo Humano. Perú

Cuadro 3.5.7: Población económicamente activa ocupada por grupo ocupacional, según departamento, 2006

Departamento	Profesionales, técnico, afín	Gerente, administrador, funcionario	Empleado de oficina	Vendedor	Agricultor, ganadero, pescador	Minero, cantero	Artesano y operario	Obrero jornalero, no específica	Conductor	Trabajador de los servicios	Trabajador del hogar	PEA Ocupada	Casos
PERÚ	1 421 228	28 495	690 557	2 294 927	5 233 661	63 713	1 420 741	469 806	613 063	1 653 107	514 635	14 403 932	42 945
Amazonas	13 614	153	3 057	21 735	168 934	881	11 006	6 846	5 046	11 236	3 754	246 262	1 729
Ancash	42 906	407	17 289	74 558	299 787	1 527	56 932	32 820	16 491	67 395	12 664	622 775	1 836
Apurímac	12 369	565	5 327	29 267	190 374	1 678	9 108	5 965	2 828	9 350	3 835	270 666	1 103
Arequipa	85 105	642	45 895	107 579	128 585	2 470	64 575	21 039	32 477	87 124	19 775	595 264	1 722
Ayacucho	14 196	720	3 983	31 863	227 380	1 990	12 898	6 917	4 521	14 810	4 676	323 955	1 763
Cajamarca	40 592	809	8 805	81 887	615 549	1 730	85 367	16 273	17 431	36 654	10 575	915 671	2 270
Calleo	36 986	2 338	36 703	66 587	3 602	319	55 021	21 138	21 772	72 210	22 670	339 347	646
Cusco	53 330	2 259	16 100	72 792	399 638	5 178	43 625	17 399	13 100	53 412	13 638	690 471	1 593
Huancavelica	8 507	572	3 560	17 425	200 848	1 717	3 516	3 366	1 065	7 610	2 179	250 366	1 367
Huánuco	23 344	538	5 134	42 883	288 732	1 865	15 662	7 664	14 132	25 451	9 139	434 543	1 738
Ica	34 285	321	14 087	62 795	106 183	2 352	41 368	11 684	16 966	55 377	12 507	357 926	1 665
Junín	72 772	2 300	22 777	103 014	339 592	10 737	46 116	17 853	21 913	56 897	11 608	705 578	1 819
La Libertad	60 407	341	23 268	140 769	288 657	5 618	75 673	20 022	42 803	84 845	21 249	763 652	1 545
Lambayeque	52 753	401	23 872	106 516	174 115	514	50 425	21 173	35 779	73 496	19 299	558 343	1 751
Lima	619 642	11 077	358 823	834 800	245 819	2 370	591 300	139 535	244 825	662 496	270 745	3 981 433	5 054
Loreto	46 935	1 295	18 627	77 825	192 148	182	31 628	16 149	14 824	43 881	14 371	457 864	2 058
Madre de Dios	7 154	232	1 851	11 644	15 999	1 643	3 611	948	4 031	10 442	859	58 413	1 150
Moquegua	9 679	161	6 208	13 015	35 256	953	6 405	8 106	5 377	10 890	1 494	97 544	1 133
Pasco	10 646	198	3 232	19 114	64 549	3 776	8 349	6 714	4 601	13 253	2 413	136 845	1 122
Piura	55 929	439	21 678	139 259	349 921	2 063	82 831	28 864	35 358	108 624	24 644	849 611	2 013
Puno	45 359	1 794	13 894	99 682	491 116	11 729	66 094	26 939	14 947	32 242	8 064	811 860	1 858
San Martín	21 969	198	11 534	43 206	249 384	-	20 987	9 927	13 018	32 988	9 093	412 304	1 888
Tacna	23 874	474	11 949	42 201	36 106	2 373	12 272	7 756	10 464	27 597	4 314	179 380	1 294
Tumbes	10 589	107	4 857	20 523	44 812	47	8 778	6 511	4 397	17 472	4 011	122 104	1 352
Ucayali	18 288	153	8 045	33 989	76 576	-	17 196	8 198	14 898	37 356	7 058	221 758	1 476

Fuente: Encuesta Nacional de Hogares 2006 actualizada. INEI, Lima.
Elaboración: PNUD / Unidad del Informe sobre Desarrollo Humano, Perú

Cuadro 3.5.8: Población económicamente activa ocupada por rama de actividad, según departamento, 2006

Departamento	Agri- cultura, gana- dería, pesca	Minería	Industria de bienes			Elec- tricidad, gas y agua	Constru- ción	Comercio al		Restau- rantes y hoteles	Transporte almacena- miento y comunica- ciones	Servicios no personales		Servicios personales	Hogares	PEA Ocupada	Casos
			de consu- mo	inter- medios	de capital			por mayor	por menor			a empre- sas	comuni- tarios y recrea- tivos				
PERÚ	5 282 382	132 211	1 070 105	145 197	174 809	29 293	513 263	333 116	2 095 942	751 314	851 920	484 210	1 589 919	410 514	539 737	14 403 932	42 945
Amazonas	168 872	1 331	8 403	1 425	481	224	4 688	1 797	19 845	7 126	6 181	571	18 829	2 737	3 754	246 262	1 729
Ancash	302 181	3 035	41 900	1 940	7 491	1 045	27 773	9 103	70 407	29 079	20 585	15 049	60 843	17 550	14 794	622 775	1 836
Apurímac	190 231	2 440	4 772	2 577	801	-	5 733	2 056	26 164	5 191	4 201	1 102	18 268	3 293	3 835	270 666	1 103
Arequipa	130 710	5 346	46 460	3 614	8 747	1 158	26 335	19 246	96 668	39 157	52 725	32 588	91 553	18 426	22 530	595 264	1 722
Ayacucho	227 615	2 228	10 027	878	338	243	6 106	3 097	27 898	10 385	5 250	2 102	20 212	2 663	4 913	323 955	1 763
Cajamarca	615 549	5 106	69 553	5 601	4 213	1 181	12 127	4 850	79 040	16 390	17 226	4 750	58 396	11 114	10 575	915 671	2 270
Callao	5 173	1 410	33 846	7 830	15 257	374	19 666	10 772	59 676	25 563	35 640	34 438	50 960	14 637	24 105	339 347	646
Cusco	398 604	6 690	35 467	4 864	4 113	561	15 446	4 688	70 254	29 343	24 417	7 774	64 701	8 998	14 550	690 471	1 593
Huancavelica	200 443	2 515	2 749	-	384	124	1 908	273	16 462	5 319	2 867	335	14 063	743	2 179	250 366	1 367
Huánuco	288 380	2 003	11 431	692	963	361	7 146	6 200	37 965	16 460	17 252	3 644	27 463	5 324	9 268	434 543	1 738
Ica	114 109	13 931	24 169	2 287	6 534	1 313	11 147	6 917	61 574	21 255	21 431	12 672	35 671	11 362	13 555	357 926	1 665
Junín	344 036	22 784	30 836	3 958	4 828	1 705	14 516	6 088	99 865	30 039	29 221	11 246	81 537	11 880	13 039	705 578	1 819
La Libertad	294 639	8 928	67 147	4 218	2 292	357	21 341	18 354	123 894	44 722	52 182	15 626	66 087	21 866	21 999	763 652	1 545
Lambayeque	175 037	779	44 896	1 998	5 656	2 127	19 139	17 963	97 893	26 498	48 174	15 515	64 845	17 375	20 448	558 343	1 751
Lima	258 678	17 764	437 652	75 440	93 881	10 778	231 681	155 484	745 404	270 889	362 064	269 677	587 167	184 224	280 651	3 981 433	5 054
Loreto	199 330	905	24 908	5 941	3 480	881	13 222	8 418	68 114	29 254	19 015	7 120	56 046	6 308	14 923	457 864	2 058
Madre de Dios	16 769	2 389	1 690	507	420	42	1 126	2 191	11 480	6 692	4 652	556	7 149	1 646	1 103	58 413	1 150
Moquegua	35 993	1 951	3 729	165	1 009	428	3 413	1 392	12 956	4 379	5 505	4 196	19 083	1 797	1 548	97 544	1 133
Pasco	64 513	6 032	5 155	1 486	413	213	3 594	3 174	15 815	8 118	4 841	1 759	15 272	4 048	2 413	136 845	1 122
Piura	350 544	4 530	69 722	5 036	6 079	3 327	21 266	19 928	127 592	52 572	40 279	19 649	69 239	34 925	24 922	849 611	2 013
Puno	490 110	13 362	56 783	3 050	2 511	1 431	17 636	8 657	93 320	20 548	21 465	6 409	63 536	4 625	8 417	811 860	1 858
San Martín	250 423	-	15 206	2 199	1 707	408	10 153	12 348	38 578	18 396	15 423	4 282	29 719	4 370	9 093	412 304	1 888
Tacna	36 300	5 348	8 367	1 001	919	739	6 684	3 019	40 544	11 248	14 199	8 111	31 645	6 449	4 810	179 380	1 294
Tumbes	46 086	-	5 331	397	1 075	275	4 002	2 346	20 571	5 452	8 065	2 655	15 261	6 310	4 277	122 104	1 352
Ucayali	78 057	1 404	9 905	8 093	1 227	-	7 416	4 754	33 965	17 239	19 061	2 383	22 375	7 843	8 036	221 758	1 476

Fuente: Encuesta Nacional de Hogares 2006 anualizada. INEI, Lima.
Elaboración: PNUD / Unidad del Informe sobre Desarrollo Humano, Perú

Cuadro 3.5.9: Población económicamente activa ocupada por rangos de ingreso mensuales, según departamento, 2006

Nuevos soles

Departamento	Sin ingresos	Menos de 200	De 200 a 399.99	De 400 a 599.99	De 600 a 799.99	De 800 a 999.99	De 1000 a 1999.99	De 2000 a 3999.99	De 4000 a más	PEA Ocupada	Casos	Ingreso Promedio mensual N.S.	Mediana del ingreso mensual N.S.
PERÚ	2 735 311	3 077 228	2 432 612	1 798 824	1 328 982	845 875	1 560 537	421 856	202 707	14 403 932	42 945	573	306
Amazonas	65 576	72 075	48 431	24 776	10 460	6 099	16 670	1 623	551	246 262	1 729	305	157
Ancash	162 339	154 263	108 755	72 526	38 489	24 247	48 142	10 156	3 856	622 775	1 836	385	189
Apurímac	103 778	79 690	44 351	15 328	6 574	5 717	11 968	2 387	872	270 666	1 103	238	86
Arequipa	63 744	103 770	108 661	100 972	73 797	38 595	82 546	18 940	4 237	595 264	1 722	608	435
Ayacucho	109 802	106 184	56 740	21 448	9 602	4 902	13 042	1 987	247	323 955	1 763	222	97
Cajamarca	359 323	225 308	154 860	63 440	35 108	18 896	50 597	5 565	2 574	915 671	2 270	251	82
Callao	17 880	40 779	41 021	57 530	66 009	37 305	57 438	17 894	3 490	339 347	646	786	619
Cusco	209 341	202 200	124 329	61 493	25 824	17 931	41 213	6 445	1 694	690 471	1 593	288	131
Huancavelica	93 440	108 053	26 265	7 080	3 979	2 621	8 061	664	202	250 366	1 367	151	47
Huánuco	129 039	160 152	70 511	28 234	12 885	6 750	20 340	4 729	1 902	434 543	1 738	262	100
Ica	50 289	51 902	65 907	63 899	39 473	23 619	43 814	9 540	9 482	357 926	1 665	725	436
Junín	151 293	169 462	153 370	84 596	40 588	25 434	55 564	18 875	6 398	705 578	1 819	459	239
La Libertad	131 695	182 921	147 047	100 362	74 177	30 210	75 353	16 186	5 701	763 652	1 545	478	281
Lambayeque	77 153	138 010	137 414	89 583	40 442	21 622	42 530	8 281	3 308	558 343	1 751	447	299
Lima	241 920	378 867	486 176	655 843	640 687	457 031	743 094	242 436	135 378	3 981 433	5 054	1 013	660
Loreto	132 818	96 982	90 649	48 520	25 115	17 039	34 788	9 035	2 918	457 864	2 058	390	199
Madre de Dios	12 402	3 695	9 576	8 286	6 207	4 545	9 897	3 077	728	58 413	1 150	730	481
Moquegua	19 327	13 450	15 283	13 299	9 542	7 090	14 079	3 867	1 606	97 544	1 133	724	413
Passco	31 906	39 583	30 949	11 360	5 528	4 164	10 307	2 976	71	136 845	1 122	343	185
Piura	129 361	252 993	173 574	105 443	72 796	35 722	60 725	13 421	5 575	849 611	2 013	424	248
Puno	264 567	276 442	145 335	47 876	21 580	11 510	38 661	5 236	653	811 860	1 858	227	87
San Martín	99 553	112 249	96 127	42 221	20 391	14 256	21 179	5 406	922	412 304	1 888	330	192
Tacna	26 049	24 780	30 769	29 592	17 961	11 685	26 386	4 115	8 043	179 380	1 294	898	455
Tumbes	8 953	29 224	22 724	14 503	14 886	8 493	16 410	5 639	1 272	122 104	1 352	674	406
Ucayali	43 762	54 192	43 786	30 614	16 880	10 391	17 732	3 376	1 025	221 758	1 476	423	251

Fuente: Encuesta Nacional de Hogares 2006 anualizada. INEI, Lima.
Elaboración: PNUJ / Unidad del Informe sobre Desarrollo Humano, Perú

Cuadro 3.5.10: Número de afiliados activos al Sistema Privado de Pensiones, según departamento. 2001 - 2006

Departamento	2001	2002	2003	2004	2005	2006
PERÚ	2 732 071	2 993 782	3 192 503	3 397 047	3 636 876	3 882 185
Amazonas	11 650	12 473	13 146	13 722	14 710	15 619
Ancash	82 735	90 859	96 243	101 912	108 444	114 038
Apurímac	14 362	16 172	17 019	17 972	18 970	19 932
Arequipa	133 741	146 915	155 113	163 218	170 380	177 109
Ayacucho	29 115	33 531	37 347	40 611	43 961	48 957
Cajamarca	56 589	64 207	69 658	77 040	85 006	93 205
Callao	135 573	146 629	155 178	164 947	175 608	189 278
Cusco	74 464	83 182	93 799	99 639	107 556	116 488
Huancavelica	16 277	18 073	19 623	21 297	22 776	24 199
Huánuco	28 068	31 228	32 800	34 878	38 345	43 560
Ica	99 100	111 928	123 474	134 814	146 770	158 309
Junín	85 268	92 894	98 264	103 394	111 263	120 297
La Libertad	156 084	172 925	187 859	201 448	215 075	231 833
Lambayeque	83 183	89 461	92 899	97 781	104 323	110 404
Lima	1 286 886	1 398 057	1 484 373	1 574 968	1 675 662	1 782 288
Loreto	70 806	76 459	80 903	85 382	92 027	97 069
Madre de Dios	5 712	6 229	6 686	7 139	7 843	9 358
Moquegua	27 606	31 796	33 222	35 211	38 330	41 903
Pasco	16 796	17 967	18 861	20 346	21 495	21 903
Piura	140 161	154 282	163 884	175 170	188 622	201 222
Puno	50 297	55 834	59 973	63 745	68 245	72 652
San Martín	36 636	40 433	43 662	47 790	54 020	59 544
Tacna	40 621	44 297	46 993	49 910	53 135	56 111
Tumbes	15 433	17 291	18 076	18 925	19 948	20 753
Ucayali	34 395	40 424	43 119	45 385	48 359	51 490
Extranjero	67	100	161	201	258	346
Por Asignar (1)	446	136	168	202	5 745	4 318

NOTA: (1) Afiliados sin información sobre el lugar de residencia.

Fuente: Superintendencia de Banca y Seguros - Sistema Privado de Pensiones. Página web: <http://www.sbs.gob.pe>

Elaboración: PNUD / Unidad del Informe sobre Desarrollo Humano. Perú

Vivienda



Cuadro 3.6.1: Tipos de viviendas particulares, según departamento. Censo Nacional 2005

Departamento	Total 1/	Casa independiente	Departamento en edificio	Vivienda en quinta	Casa vecindad	Choza o cabaña	Vivienda improvisada	No destinado	Otros
PERÚ	7 271 387	6 354 461	384 436	87 228	136 622	178 923	109 187	11 032	9 498
Amazonas	107 587	97 510	171	248	466	8 937	96	97	62
Ancash	313 211	295 177	1 199	417	3 019	2 316	10 678	294	111
Apurímac	140 237	132 073	380	109	5 148	2 398	53	37	39
Arequipa	351 069	316 422	8 340	1 845	7 262	5 609	10 453	838	300
Ayacucho	218 825	198 937	753	1 825	3 228	13 498	61	263	260
Cajamarca	398 084	390 929	1 356	1 099	1 616	2 612	135	213	124
Callao	207 584	180 145	14 853	6 189	4 008	-	1 753	360	276
Cusco	351 635	301 031	4 499	3 061	33 478	8 017	467	600	482
Huancavelica	150 866	141 185	813	206	3 427	4 757	115	248	115
Huánuco	204 901	189 677	3 026	1 183	1 721	8 541	441	176	136
Ica	184 756	175 529	2 292	1 836	1 892	1 184	1 523	306	194
Junín	316 588	285 668	5 172	2 142	9 270	13 110	510	450	266
La Libertad	402 286	383 470	9 204	2 613	3 206	747	2 095	800	151
Lambayeque	263 763	254 623	4 914	898	1 689	480	699	277	183
Lima	2 031 666	1 565 488	311 792	55 883	28 650	3 299	57 708	4 258	4 588
Loreto	181 444	141 782	156	2 069	539	34 475	1 316	410	697
Madre de Dios	27 745	23 102	68	143	2 108	2 107	95	77	45
Moquegua	58 895	49 309	3 083	407	198	1 178	4 252	82	386
Pasco	76 327	66 954	1 149	338	3 002	4 572	144	121	47
Piura	399 735	389 064	2 758	272	208	2 468	4 571	219	175
Puno	464 674	399 747	2 191	1 404	17 793	42 581	164	363	431
San Martín	174 190	160 662	336	994	2 890	7 302	1 594	200	212
Tacna	97 067	78 361	5 071	251	1 333	1 923	9 909	161	58
Tumbes	53 631	51 612	518	887	370	62	135	27	20
Ucayali	94 621	86 004	342	909	101	6 750	220	155	140

1/ Incluye a las viviendas ocupadas y desocupadas.

Fuente: Perú Compendio Estadístico 2006. INEI. Lima.

Censo Nacional 2005 X Población y V Vivienda: Resultados Preliminares. INEI. Lima.

Elaboración: PNUD / Unidad del Informe sobre Desarrollo Humano. Perú

Cuadro 3.6.2: Viviendas censadas por tipo de propiedad, según departamento. Censo Nacional 2005

Departamento	Total	Alquilada	Propia, pagándola a plazos	Propia, totalmente pagada	Propia por invasión	Cedida por el centro de trabajo	Cedida por otro hogar o institución	Otros
PERÚ	5 858 149	787 456	200 426	3 980 866	366 740	86 170	306 863	129 628
Amazonas	85 945	9 733	1 788	71 116	516	455	2 052	285
Ancash	232 407	18 658	6 141	168 760	12 350	2 734	13 006	10 758
Apurímac	101 300	12 394	1 311	82 602	487	545	3 386	575
Arequipa	280 017	40 120	20 960	167 908	8 546	10 164	26 249	6 070
Ayacucho	149 097	16 917	2 762	116 726	3 968	1 051	5 762	1 911
Cajamarca	300 508	27 632	4 991	257 631	1 489	1 205	6 179	1 381
Callao	177 326	30 824	5 100	96 867	29 824	907	6 271	7 533
Cusco	281 630	45 876	5 339	206 095	1 309	3 025	14 708	5 278
Huancavelica	101 759	8 224	1 973	84 881	761	2 102	3 172	646
Huánuco	155 024	16 001	2 850	121 885	5 056	1 473	5 621	2 138
Ica	147 033	15 450	9 016	94 468	11 943	4 674	8 357	3 125
Junín	251 038	43 179	5 566	170 395	3 267	6 364	17 327	4 940
La Libertad	333 890	36 809	8 128	241 375	19 260	3 873	21 075	3 370
Lambayeque	227 639	28 417	8 370	158 536	10 933	4 999	13 433	2 951
Lima	1 737 849	323 764	70 913	982 617	161 971	25 996	108 059	64 529
Loreto	161 162	7 938	5 093	127 519	10 671	1 203	7 149	1 589
Madre de Dios	21 538	4 824	371	12 871	1 285	545	1 309	333
Moquegua	44 689	3 982	7 514	25 972	3 812	1 083	1 736	590
Pasco	58 463	9 750	895	39 940	648	2 843	3 481	906
Piura	341 076	18 987	8 810	241 621	54 068	1 529	11 115	4 946
Puno	321 813	29 010	5 258	262 494	2 897	4 235	14 362	3 557
San Martín	150 149	20 685	5 788	113 895	3 531	1 303	4 614	333
Tacna	68 933	7 964	7 181	42 525	4 363	2 553	3 359	988
Tumbes	44 014	4 388	2 172	28 942	5 639	377	2 074	422
Ucayali	83 850	5 930	2 136	63 225	8 146	932	3 007	474

Fuente: Perú Compendio Estadístico 2006. INEI. Lima.
 Censo Nacional 2005 X Población y V Vivienda: Resultados Preliminares. INEI. Lima.
 Elaboración: PNUD / Unidad del Informe sobre Desarrollo Humano. Perú

Cuadro 3.6.3: Viviendas censadas por tipo de abastecimiento de agua, según departamento. Censo Nacional 2005

Departamento	Total	Red pública dentro de la vivienda	Red pública fuera de la vivienda pero dentro del edificio	Pilón de uso público	Camión cisterna u otro similar	Pozo	Río, acequia manantial o similar	Otro
PERÚ	5 858 149	3 535 457	413 324	280 493	233 945	430 961	737 342	226 627
Amazonas	85 945	42 602	9 002	3 328	87	8 947	17 592	4 387
Ancash	232 407	166 631	14 957	5 923	1 898	9 512	24 738	8 748
Apurímac	101 300	42 995	23 141	4 839	14	1 887	23 781	4 643
Arequipa	280 017	193 200	19 125	17 165	13 432	5 710	25 833	5 552
Ayacucho	149 097	77 013	13 810	11 455	923	2 381	34 995	8 520
Cajamarca	300 508	146 769	34 817	9 649	176	38 222	54 043	16 832
Callao	177 326	129 020	5 489	13 238	23 923	3 260	17	2 379
Cusco	281 630	115 605	63 780	9 878	274	6 710	78 185	7 198
Huancavelica	101 759	42 023	4 750	10 825	21	2 769	36 414	4 957
Huánuco	155 024	52 872	7 596	11 578	1 169	13 613	65 156	3 040
Ica	147 033	108 200	5 881	5 788	6 396	9 440	2 922	8 406
Junín	251 038	145 412	19 504	7 691	266	8 733	60 399	9 033
La Libertad	333 890	222 178	15 591	14 419	5 706	32 870	26 892	16 234
Lambayeque	227 639	142 107	5 752	16 395	3 507	31 994	13 303	14 581
Lima	1 737 849	1 315 364	102 983	72 277	143 929	41 301	25 522	36 473
Loreto	161 162	49 662	1 443	9 194	1 385	33 827	56 118	9 533
Madre de Dios	21 538	9 662	3 164	1 268	61	2 621	4 145	617
Moquegua	44 689	33 283	1 855	2 458	654	325	4 272	1 842
Pasco	58 463	17 031	8 144	5 413	706	3 723	20 884	2 562
Piura	341 076	189 242	4 957	21 788	17 219	17 908	55 947	34 015
Puno	321 813	117 922	29 132	10 785	4 332	100 681	49 436	9 525
San Martín	150 149	78 061	10 048	3 867	32	17 257	35 350	5 534
Tacna	68 933	52 977	1 783	5 991	1 432	2 739	3 096	915
Tumbes	44 014	24 580	1 167	2 354	2 943	889	2 602	9 479
Ucayali	83 850	21 046	5 453	2 927	3 460	33 642	15 700	1 622

Fuente: Perú Compendio Estadístico 2006. INEI. Lima.
Censo Nacional 2005 X Población y V Vivienda: Resultados Preliminares. INEI. Lima.
Elaboración: PNUD / Unidad del Informe sobre Desarrollo Humano. Perú

Cuadro 3.6.4: Viviendas censadas por tipo de conexión al servicio higiénico, según departamento. Censo Nacional 2005

Departamento	Total	Red pública dentro de la vivienda	Red pública fuera de la vivienda pero dentro del edificio	Pozo séptico	Pozo ciego o negro o letrina	Río, acequia o canal	No tiene
PERÚ	5 858 149	2 840 483	280 356	164 724	1 344 007	96 388	1 132 191
Amazonas	85 945	21 726	2 774	2 656	42 894	1 356	14 539
Ancash	232 407	104 822	5 349	4 213	48 029	2 313	67 681
Apurímac	101 300	15 244	9 911	2 691	32 190	560	40 704
Arequipa	280 017	168 791	17 684	6 804	54 891	1 523	30 324
Ayacucho	149 097	34 813	7 550	3 380	40 202	2 021	61 131
Cajamarca	300 508	64 525	7 842	5 079	146 884	2 988	73 190
Callao	177 326	130 925	5 917	5 998	27 239	1 372	5 875
Cusco	281 630	74 423	44 942	8 329	51 744	5 347	96 845
Huancavelica	101 759	12 023	2 731	1 532	16 866	1 061	67 546
Huánuco	155 024	36 507	5 019	9 215	39 087	6 168	59 028
Ica	147 033	83 416	2 620	2 608	38 032	1 999	18 358
Junín	251 038	96 318	16 610	13 731	56 742	5 882	61 755
La Libertad	333 890	169 988	6 155	6 016	85 919	4 488	61 324
Lambayeque	227 639	127 181	5 537	3 598	60 687	1 437	29 199
Lima	1 737 849	1 288 251	101 364	51 623	194 859	17 465	84 287
Loreto	161 162	43 091	1 548	3 839	53 084	14 499	45 101
Madre de Dios	21 538	4 228	1 936	1 615	9 314	450	3 995
Moquegua	44 689	24 832	981	1 186	8 738	330	8 622
Pasco	58 463	10 880	5 452	1 528	8 432	6 336	25 835
Piura	341 076	134 564	875	8 980	85 743	2 386	108 528
Puno	321 813	69 570	19 116	6 700	98 703	11 772	115 952
San Martín	150 149	36 919	3 346	5 750	80 704	1 450	21 980
Tacna	68 933	50 213	1 694	2 624	6 833	249	7 320
Tumbes	44 014	21 084	514	792	12 349	171	9 104
Ucayali	83 850	16 149	2 889	4 237	43 842	2 765	13 968

Fuente: Perú Compendio Estadístico 2006. INEI. Lima.
 Censo Nacional 2005 X Población y V Vivienda: Resultados Preliminares. INEI. Lima.
 Elaboración: PNUD / Unidad del Informe sobre Desarrollo Humano. Perú

Cuadro 3.6.5: Viviendas censadas por tipo de alumbrado, según departamento. Censo Nacional 2005

Departamento	Total	Electricidad	Kerosene (mechero/ lamparín)	Petróleo/ gas (lámpara)	Vela	Generador	Otros	No tiene
PERÚ	5 858 149	4 228 934	965 665	17 698	513 547	13 381	91 255	27 669
Amazonas	85 945	38 428	34 866	311	9 843	208	1 790	499
Ancash	232 407	154 104	32 123	497	40 134	253	4 138	1 158
Apurímac	101 300	55 655	37 066	242	7 032	28	795	482
Arequipa	280 017	237 104	7 527	452	31 091	562	2 471	810
Ayacucho	149 097	71 691	24 174	641	48 552	902	2 255	882
Cajamarca	300 508	96 844	165 275	1 364	33 053	1 323	2 053	596
Callao	177 326	168 931	1 231	161	4 425	99	1 666	813
Cusco	281 630	180 976	68 329	717	26 686	552	2 875	1 495
Huancavelica	101 759	56 336	22 096	176	21 759	30	870	492
Huánuco	155 024	61 095	59 355	1 390	30 267	643	1 558	716
Ica	147 033	118 801	7 681	406	14 770	255	3 893	1 227
Junín	251 038	191 058	27 767	434	26 985	471	1 700	2 623
La Libertad	333 890	232 552	62 164	1 206	31 408	846	4 496	1 218
Lambayeque	227 639	169 064	44 240	1 089	9 747	264	2 269	966
Lima	1 737 849	1 616 036	14 467	1 283	54 743	2 006	42 954	6 360
Loreto	161 162	84 334	72 981	1 009	1 184	256	925	473
Madre de Dios	21 538	12 554	2 653	532	2 835	1 877	820	267
Moquegua	44 689	34 163	4 648	88	4 964	20	295	511
Pasco	58 463	41 020	9 492	142	5 786	583	981	459
Piura	341 076	204 660	120 160	1 562	7 646	867	4 641	1 540
Puno	321 813	172 436	59 125	492	84 612	461	3 232	1 455
San Martín	150 149	83 162	56 695	963	7 463	588	901	377
Tacna	68 933	60 898	1 845	80	5 073	44	698	295
Tumbes	44 014	36 066	3 572	223	1 855	23	1 971	304
Ucayali	83 850	50 966	26 133	2 238	1 634	220	1 008	1 651

Fuente: Perú Compendio Estadístico 2006. INEI. Lima.
Censo Nacional 2005 X Población y V Vivienda: Resultados Preliminares. INEI. Lima.
Elaboración: PNUD / Unidad del Informe sobre Desarrollo Humano. Perú

Cuadro 3.6.6: Viviendas censadas por tipo de material de las paredes, según departamento. Censo Nacional 2005

Departamento	Total	Ladrillo o bloque de cemento	Piedra o sillar con cal o cemento	Adobe, tapia o quincha	Quincha	Piedra con barro	Madera	Estera	Otros
PERÚ	5 858 148	2 688 017	45 469	2 167 621	176 283	75 568	465 312	99 900	139 978
Amazonas	85 945	7 685	150	48 743	6 425	759	11 562	207	10 414
Ancash	232 407	75 515	280	136 178	2 483	1 050	2 160	12 535	2 206
Apurímac	101 300	6 090	241	90 691	322	2 906	404	25	621
Arequipa	280 017	195 954	32 033	23 531	5 286	5 633	2 518	9 269	5 793
Ayacucho	149 097	23 214	1 195	104 775	664	8 800	7 238	1 043	2 168
Cajamarca	300 508	34 425	380	237 667	13 291	10 210	4 159	79	297
Callao	177 326	127 514	143	4 695	3 736	-	36 174	3 631	1 433
Cusco	281 630	28 785	2 166	225 197	1 048	9 864	10 525	126	3 919
Huancavelica	101 759	5 406	852	88 567	139	6 278	213	31	273
Huánuco	155 024	30 438	271	97 582	901	1 353	19 866	195	4 418
Ica	147 033	66 445	168	69 946	4 382	171	536	5 021	364
Junín	251 038	87 470	496	126 894	3 665	1 491	23 914	209	6 899
La Libertad	333 890	106 906	445	218 481	1 676	1 068	1 143	3 686	485
Lambayeque	227 639	99 603	417	117 846	6 982	31	577	1 399	784
Lima	1 737 848	1 364 531	3 303	172 565	12 529	1 267	123 124	35 791	24 738
Loreto	161 162	43 725	63	610	722	7	82 056	3 388	30 591
Madre de Dios	21 538	5 907	44	23	2	1	13 969	35	1 557
Moquegua	44 689	25 516	59	12 532	309	726	1 175	3 953	419
Pasco	58 463	16 592	205	26 010	620	563	11 194	19	3 260
Piura	341 076	137 724	691	109 648	59 353	122	13 633	10 665	9 240
Puno	321 813	71 223	1 411	216 776	378	22 813	2 763	27	6 422
San Martín	150 149	42 930	177	28 350	32 190	158	36 726	238	9 380
Tacna	68 933	52 713	99	7 443	368	275	654	6 813	568
Tumbes	44 014	18 004	81	2 778	18 550	12	563	80	3 946
Ucayali	83 850	13 702	99	93	262	10	58 466	1 435	9 783

Fuente: Anuario Estadístico Perú en Números 2006. Instituto Cuánto S.A. Lima.
Censo Nacional 2005 X Población y V Vivienda: Resultados Preliminares. INEI. Lima.
Elaboración: PNUD / Unidad del Informe sobre Desarrollo Humano. Perú

Cuadro 3.6.7: Viviendas censadas por tipo de material de los pisos, según departamento. Censo Nacional 2005

Departamento	Total	Parquet o madera pulida	Láminas asfálticas, vinílicos o similares	Losetas, terrazos o similares	Madera (entablados)	Cemento	Tierra	Otro
PERÚ	5 858 148	311 439	128 580	388 537	233 000	2 306 563	2 433 060	56 969
Amazonas	85 945	46	169	571	1 564	20 496	62 299	800
Ancash	232 407	1 619	1 710	10 700	1 258	80 606	135 652	862
Apurímac	101 300	197	282	586	3 079	14 540	82 531	85
Arequipa	280 017	16 475	21 718	8 297	2 342	168 898	59 260	3 027
Ayacucho	149 097	359	526	2 744	1 566	29 952	113 354	596
Cajamarca	300 508	988	1 174	4 317	5 055	57 888	230 733	353
Callao	177 326	16 490	7 441	27 519	2 128	96 105	26 652	991
Cusco	281 630	6 898	2 230	4 324	35 775	49 151	182 039	1 213
Huancavelica	101 759	161	840	328	5 167	8 983	86 147	133
Huánuco	155 024	540	637	3 145	10 162	38 481	101 183	876
Ica	147 033	2 043	2 952	9 197	354	87 943	43 492	1 052
Junín	251 038	5 500	3 160	4 720	28 272	86 108	122 589	689
La Libertad	333 890	10 654	3 922	17 331	1 616	135 023	164 211	1 133
Lambayeque	227 639	3 546	3 829	21 083	424	101 986	94 460	2 311
Lima	1 737 848	236 152	60 573	240 139	19 750	913 110	262 217	5 907
Loreto	161 162	169	291	3 916	39 534	42 454	50 558	24 240
Madre de Dios	21 538	23	108	409	5 600	9 336	5 680	382
Moquegua	44 689	549	3 894	1 247	126	21 860	16 887	126
Pasco	58 463	406	990	297	24 983	11 383	19 267	1 137
Piura	341 076	617	3 091	17 178	1 468	114 848	203 047	827
Puno	321 813	4 861	2 701	993	21 422	75 918	214 532	1 386
San Martín	150 149	97	412	2 420	1 839	55 387	88 715	1 279
Tacna	68 933	2 827	5 593	3 010	394	37 374	19 642	93
Tumbes	44 014	64	169	2 557	181	22 738	18 252	53
Ucayali	83 850	158	168	1 509	18 941	25 995	29 661	7 418

Fuente: Anuario Estadístico Perú en Números 2006. Instituto Cuánto S.A. Lima.
Censo Nacional 2005 X Población y Vivienda: Resultados Preliminares. INEI. Lima.
Elaboración: PNUD / Unidad del Informe sobre Desarrollo Humano. Perú

Cuadro 3.6.8: Viviendas censadas por tipo de los techos, según departamento. Censo Nacional 2005

Departamento	Total	Concreto armado	Madera	Tejas	Planchas de calamina, fibra de cemento o similares	Caña o estera con torta de barro	Estera	Paja, hojas de palmera, etc	Otro
PERÚ	5 858 148	2 043 998	109 326	654 858	2 035 278	312 658	222 914	443 827	35 289
Amazonas	85 945	4 299	243	12 699	55 260	143	39	12 155	1 107
Ancash	232 407	51 548	511	66 173	61 615	11 682	26 743	13 396	739
Apurímac	101 300	5 276	145	42 630	31 964	33	12	20 983	257
Arequipa	280 017	184 358	529	646	67 032	6 603	13 281	5 047	2 521
Ayacucho	149 097	20 893	145	37 564	67 660	461	1 091	18 702	2 581
Cajamarca	300 508	25 194	428	97 800	162 173	1 837	202	11 980	894
Callao	177 326	104 294	21 231	343	26 492	769	22 603	35	1 559
Cusco	281 630	16 869	2 120	125 184	85 505	169	67	51 408	308
Huancavelica	101 759	4 880	130	48 486	31 971	55	57	15 859	321
Huánuco	155 024	23 156	1 116	18 300	76 711	392	42	34 611	696
Ica	147 033	50 921	1 279	118	3 135	80 772	10 078	340	390
Junín	251 038	60 158	1 463	87 337	84 984	166	82	15 998	850
La Libertad	333 890	106 019	1 211	55 633	65 772	74 899	12 823	16 551	982
Lambayeque	227 639	83 430	484	360	97 524	39 956	2 863	1 504	1 518
Lima	1 737 848	1 094 436	74 934	3 741	348 786	86 417	117 345	1 559	10 630
Loreto	161 162	2 248	326	91	67 446	55	145	90 179	672
Madre de Dios	21 538	1 099	134	15	15 648	21	2	3 973	646
Moquegua	44 689	23 099	134	259	15 011	1 362	3 420	1 261	143
Pasco	58 463	2 486	584	524	48 803	40	25	5 686	315
Piura	341 076	52 379	931	50 474	224 268	2 461	4 402	3 375	2 786
Puno	321 813	61 032	172	455	187 457	152	40	69 206	3 299
San Martín	150 149	14 689	123	5 340	101 871	131	27	27 531	437
Tacna	68 933	40 546	302	257	16 466	3 931	6 748	445	238
Tumbes	44 014	6 694	129	215	36 558	97	32	25	264
Ucayali	83 850	3 995	522	214	55 166	54	745	22 018	1 136

Fuente: Anuario Estadístico Perú en Números 2006. Instituto Cuánto S.A. Lima.
Censo Nacional 2005 X Población y Vivienda: Resultados Preliminares. INEI. Lima.
Elaboración: PNUD / Unidad del Informe sobre Desarrollo Humano. Perú

Cuadro 3.6.9: Tipo de hogares particulares, según departamento. Censo Nacional 2005

Departamento	Tipos de hogar					
	Total	Unipersonal 1/	Nuclear 2/	Extendido 3/	Compuesto 4/	Sin Núcleo 5/
PERÚ	6 053 681	567 306	3 706 775	1 426 076	73 044	280 480
Amazonas	87 353	7 633	58 828	17 172	793	2 927
Ancash	239 593	21 829	146 240	59 548	1 760	10 216
Apurímac	101 844	15 334	65 003	16 693	667	4 147
Arequipa	288 719	32 384	177 559	59 769	4 474	14 533
Ayacucho	150 854	24 131	90 226	28 178	1 105	7 214
Cajamarca	303 669	25 080	197 073	68 242	2 000	11 274
Callao	187 461	12 605	109 803	53 316	2 157	9 580
Cusco	284 023	36 720	181 981	48 205	4 779	12 338
Huancavelica	102 622	17 110	65 331	16 359	495	3 327
Huánuco	157 950	15 141	97 190	36 826	1 656	7 137
Ica	154 294	12 313	94 298	40 118	1 385	6 180
Junín	256 469	29 659	160 594	53 697	2 521	9 998
La Libertad	344 364	24 801	207 258	91 899	3 922	16 484
Lambayeque	237 787	14 573	145 973	64 391	2 945	9 905
Lima	1 824 623	139 186	1 065 995	487 827	26 428	105 187
Loreto	166 513	8 407	98 679	50 198	3 919	5 310
Madre de Dios	21 736	2 946	12 481	4 250	838	1 221
Moquegua	45 414	8 122	27 274	7 833	415	1 770
Pasco	59 407	6 307	39 251	10 770	505	2 574
Piura	354 566	21 943	234 244	83 157	2 709	12 513
Puno	325 298	58 145	203 182	47 994	2 291	13 686
San Martín	155 504	13 494	100 990	33 833	2 175	5 012
Tacna	72 457	9 151	44 469	14 054	1 052	3 731
Tumbes	45 368	3 616	30 131	9 517	546	1 558
Ucayali	85 793	6 676	52 722	22 230	1 507	2 658

1/ Unipersonales: Constituido por una sola persona.

2/ Nucleares: Conformado por el jefe de hogar y su cónyuge con hijos o sin hijos, o sólo jefe con hijos.

3/ Extendidos: Jefe y su cónyuge con o sin hijos, sólo jefe con hijos, más otros parientes.

4/ Compuestos: Igual que los nucleares o extendidos más otras personas que no son parientes (excluidos los trabajadores domésticos).

5/ Sin núcleo: Jefe sin cónyuge ni hijos, aunque puede haber otras relaciones de parentesco.

Fuente: Perú Compendio Estadístico 2006. INEI. Lima.

Censo Nacional 2005 X Población y V Vivienda: Resultados Preliminares. INEI. Lima.

Elaboración: PNUD / Unidad del Informe sobre Desarrollo Humano. Perú

Cuadro 3.6.10: Hogares por tipo de combustible usado para cocinar, según departamento. Censo Nacional 2005

Departamento	Total	Electricidad	Gas	Kerosene	Carbón	Leña	Otro	No cocinan
PERÚ	6 053 681	68 110	3 061 537	391 349	131 861	1 974 758	230 988	195 078
Amazonas	87 353	312	16 602	562	166	67 297	101	2 313
Ancash	239 593	943	90 373	11 135	1 046	127 779	1 891	6 426
Apurímac	101 844	391	12 609	1 039	49	80 394	5 074	2 288
Arequipa	288 719	3 260	171 742	51 211	138	45 339	3 576	13 453
Ayacucho	150 854	476	30 249	1 249	89	110 686	4 470	3 635
Cajamarca	303 669	748	51 508	3 763	574	241 559	917	4 600
Callao	187 461	2 553	156 058	20 630	625	2 460	81	5 054
Cusco	284 023	1 932	71 295	13 959	419	146 951	39 227	10 240
Huancavelica	102 622	430	10 988	807	49	74 347	12 842	3 159
Huánuco	157 950	432	38 001	2 118	425	108 282	5 329	3 363
Ica	154 294	1 383	110 422	12 401	414	23 941	135	5 598
Junín	256 469	1 674	94 960	9 554	343	131 537	10 901	7 500
La Libertad	344 364	1 613	173 299	14 580	13 771	127 541	1 797	11 763
Lambayeque	237 787	962	133 588	5 704	22 547	67 434	209	7 343
Lima	1 824 623	43 734	1 455 253	174 406	12 610	72 855	1 990	63 775
Loreto	166 513	732	37 974	11 047	14 995	97 107	115	4 543
Madre de Dios	21 736	94	7 560	283	5 591	6 014	106	2 088
Moquegua	45 414	1 006	18 966	7 344	20	14 629	256	3 193
Pasco	59 407	525	18 176	3 273	437	28 294	6 696	2 006
Piura	354 566	1 252	128 711	5 967	52 804	157 783	189	7 860
Puno	325 298	993	74 736	25 383	135	80 944	134 282	8 825
San Martín	155 504	529	44 921	736	197	103 018	209	5 894
Tacna	72 457	1 496	40 576	12 511	74	12 336	426	5 038
Tumbes	45 368	216	36 561	393	596	5 060	17	2 525
Ucayali	85 793	424	36 409	1 294	3 747	41 171	152	2 596

Fuente: Perú Compendio Estadístico 2006. INEI. Lima.
 Censo Nacional 2005 X Población y V Vivienda: Resultados Preliminares. INEI. Lima.
 Elaboración: PNUD / Unidad del Informe sobre Desarrollo Humano. Perú

Económico

Producto Interno Bruto

Cuadro 4.1.1.1: Producto interno bruto nacional, según departamento. 1995 - 2006

Millones de nuevos soles a precios corrientes

Departamento	1995	1996	1997	1998	1999	2000	2001	2002	2003	2004	2005	2006
PERÚ	120 858	136 929	157 533	166 283	174 422	186 141	189 213	199 649	213 425	238 015	261 907	302 551
Amazonas	790	1 383	1 482	1 517	1 284	1 355	1 527	1 566	1 720	1 971	2 040	2 402
Ancash	3 281	3 616	4 078	4 300	5 107	5 383	6 263	7 510	8 196	9 494	10 899	13 439
Apurímac	801	991	975	976	1 040	901	858	867	855	964	1 068	1 276
Arequipa	8 965	9 902	11 223	11 777	11 975	12 779	13 324	14 117	15 007	17 249	18 974	21 699
Ayacucho	1 192	1 284	1 502	1 531	1 462	1 468	1 460	1 398	1 609	1 477	1 814	2 443
Cajamarca	2 107	3 167	3 588	4 194	4 588	5 157	4 897	5 431	6 398	7 382	8 877	10 258
Cusco	3 213	3 344	3 815	4 170	4 121	4 455	4 602	4 464	4 730	5 807	6 683	8 273
Huancavelica	1 020	1 157	1 229	1 201	1 250	1 189	1 126	1 096	1 223	1 259	1 617	1 739
Huánuco	1 872	2 430	2 630	2 670	2 770	3 048	2 921	3 072	3 463	3 476	3 866	4 158
Ica	4 243	4 646	5 489	5 554	5 799	6 288	6 680	6 896	7 210	8 211	9 199	10 468
Junín	4 939	5 436	6 189	6 532	6 582	6 857	6 806	7 017	7 582	8 690	9 102	10 648
La Libertad	6 466	7 427	8 351	9 172	9 201	10 060	10 331	10 956	11 964	12 808	14 535	17 956
Lambayeque	4 802	5 330	5 716	6 020	6 507	6 949	7 156	7 645	8 048	7 430	8 435	9 357
Lima y Callao	56 778	62 884	75 777	80 413	85 276	91 030	92 477	96 818	102 492	113 806	123 573	139 340
Loreto	3 945	4 413	4 906	5 248	5 480	5 859	5 775	6 230	6 547	7 353	7 801	8 929
Madre de Dios	488	616	520	515	559	622	596	693	749	999	1 187	1 653
Moquegua	2 130	2 466	2 729	2 748	2 837	3 117	2 844	3 087	3 471	4 098	4 225	5 288
Pasco	1 608	1 859	1 882	1 858	2 002	2 133	2 080	2 350	2 635	3 159	3 695	5 241
Piura	4 844	5 746	6 029	5 739	6 141	6 445	6 291	6 410	6 825	7 668	8 573	9 942
Puno	2 230	2 478	2 719	2 928	3 076	3 216	3 141	3 604	3 617	3 932	4 276	4 761
San Martín	1 486	1 915	2 146	2 361	2 410	2 514	2 656	2 687	2 842	3 586	3 604	3 989
Tacna	1 797	2 232	2 184	2 217	2 320	2 493	2 726	2 915	3 135	3 642	4 070	4 902
Tumbes	559	590	724	634	735	830	844	889	972	1 136	1 139	1 317
Ucayali	1 303	1 617	1 651	2 009	1 899	1 992	1 833	1 933	2 134	2 417	2 655	3 072

Fuente: Anuario Estadístico Perú en Números 2005, 2006 y 2007. Instituto Cuánto S.A. Lima.
 Instituto Nacional de Estadística e Informática - Dirección Nacional de Cuentas Nacionales.
 Elaboración: PNUD / Unidad del Informe sobre Desarrollo Humano. Perú

Cuadro 4.1.1.2: Producto interno bruto nacional per cápita, según departamento. 1995 - 2006

Nuevos soles a precios corrientes

Departamento	1995	1996	1997	1998	1999	2000	2001	2002	2003	2004	2005	2006
PERU	5 136	5 718	6 464	6 705	6 913	7 254	7 182	7 464	7 862	8 640	9 372	10 672
Amazonas	2 139	3 675	3 863	3 879	3 222	3 337	3 630	3 657	3 950	4 449	4 528	5 244
Ancash	3 235	3 529	3 939	4 111	4 833	5 044	5 732	6 779	7 295	8 335	9 441	11 489
Apurímac	1 967	2 411	2 349	2 331	2 460	2 111	1 883	1 872	1 817	2 015	2 198	2 584
Arequipa	9 137	9 912	11 030	11 370	11 358	11 910	12 252	12 822	13 473	15 310	16 650	18 823
Ayacucho	2 275	2 450	2 862	2 913	2 778	2 784	2 697	2 539	2 868	2 585	3 119	4 132
Cajamarca	1 588	2 357	2 637	3 045	3 290	3 652	3 307	3 624	4 221	4 816	5 726	6 544
Cusco	2 947	3 030	3 415	3 687	3 601	3 846	3 854	3 693	3 867	4 691	5 337	6 533
Huancavelica	2 478	2 787	2 933	2 838	2 927	2 758	2 584	2 472	2 709	2 737	3 454	3 652
Huánuco	2 661	3 386	3 592	3 574	3 636	3 924	3 648	3 784	4 209	4 170	4 577	4 859
Ica	7 101	7 646	8 879	8 834	9 077	9 683	9 878	10 033	10 323	11 572	12 763	14 303
Junín	4 413	4 797	5 395	5 623	5 597	5 760	5 523	5 629	6 014	6 817	7 062	8 173
La Libertad	4 820	5 438	6 005	6 479	6 386	6 862	6 962	7 274	7 827	8 259	9 239	11 255
Lambayeque	4 859	5 285	5 554	5 732	6 071	6 358	6 446	6 818	7 113	6 511	7 326	8 052
Lima y Callao	7 600	8 250	9 746	10 139	10 546	11 047	11 020	11 343	11 808	12 898	13 779	15 290
Loreto	5 066	5 526	5 990	6 249	6 372	6 655	6 457	6 866	7 121	7 894	8 265	9 335
Madre de Dios	6 812	8 310	6 784	6 501	6 836	7 372	6 163	6 966	7 328	9 526	11 028	14 965
Moquegua	15 729	17 904	19 481	19 288	19 578	21 147	18 540	19 691	21 661	25 027	25 259	30 978
Pasco	6 621	7 629	7 692	7 563	8 113	8 605	8 028	8 878	9 722	11 385	13 025	18 103
Piura	3 344	3 915	4 054	3 809	4 023	4 169	3 903	3 918	4 109	4 548	5 011	5 729
Puno	1 974	2 167	2 349	2 499	2 595	2 681	2 518	2 851	2 825	3 031	3 255	3 580
San Martín	2 400	2 977	3 215	3 409	3 356	3 381	3 560	3 546	3 702	4 611	4 573	4 990
Tacna	7 530	9 070	8 609	8 483	8 616	8 994	9 514	9 908	10 381	11 756	12 813	15 059
Tumbes	3 312	3 399	4 054	3 453	3 894	4 282	4 270	4 398	4 705	5 383	5 284	5 980
Ucayali	3 691	4 407	4 339	5 087	4 634	4 695	4 067	4 237	4 633	5 204	5 661	6 480

Nota: Para obtener la serie de PIB per cápita de 1995 a 2006 se ha utilizado la proyección de la población elaborado por el INEI.
Fuente: Anuario Estadístico Perú en Números 2005, 2006 y 2007. Instituto Cuánto S.A. Lima.
Instituto Nacional de Estadística e Informática - Dirección Nacional de Cuentas Nacionales.
Elaboración: PNUD / Unidad del Informe sobre Desarrollo Humano, Perú

Cuadro 4.1.1.3: Distribución del producto interno bruto nacional a soles corrientes, según departamento. 1995 - 2006

Porcentaje

Departamento	1995	1996	1997	1998	1999	2000	2001	2002	2003	2004	2005	2006
PERÚ	100	100	100	100	100	100	100	100	100	100	100	100
Amazonas	0.7	1.0	0.9	0.9	0.7	0.7	0.8	0.8	0.8	0.8	0.8	0.8
Ancash	2.7	2.6	2.6	2.6	2.9	2.9	3.3	3.8	3.8	4.0	4.2	4.4
Apurímac	0.7	0.7	0.6	0.6	0.6	0.5	0.5	0.4	0.4	0.4	0.4	0.4
Arequipa	7.4	7.2	7.1	7.1	6.9	6.9	7.0	7.1	7.0	7.2	7.2	7.2
Ayacucho	1.0	0.9	1.0	0.9	0.8	0.8	0.8	0.7	0.8	0.6	0.7	0.8
Cajamarca	1.7	2.3	2.3	2.5	2.6	2.8	2.6	2.7	3.0	3.1	3.4	3.4
Cusco	2.7	2.4	2.4	2.5	2.4	2.4	2.4	2.2	2.2	2.4	2.6	2.7
Huancavelica	0.8	0.8	0.8	0.7	0.7	0.6	0.6	0.5	0.6	0.5	0.6	0.6
Huánuco	1.5	1.8	1.7	1.6	1.6	1.6	1.5	1.5	1.6	1.5	1.5	1.4
Ica	3.5	3.4	3.5	3.3	3.3	3.4	3.5	3.5	3.4	3.4	3.5	3.5
Junín	4.1	4.0	3.9	3.9	3.8	3.7	3.6	3.5	3.6	3.7	3.5	3.5
La Libertad	5.4	5.4	5.3	5.5	5.3	5.4	5.5	5.5	5.6	5.4	5.5	5.9
Lambayeque	4.0	3.9	3.6	3.6	3.7	3.7	3.8	3.8	3.8	3.1	3.2	3.1
Lima y Callao	47.0	45.9	48.1	48.4	48.9	48.9	48.9	48.5	48.0	47.8	47.2	46.1
Loreto	3.3	3.2	3.1	3.2	3.1	3.1	3.1	3.1	3.1	3.1	3.0	3.0
Madre de Dios	0.4	0.4	0.3	0.3	0.3	0.3	0.3	0.3	0.4	0.4	0.5	0.5
Moquegua	1.8	1.8	1.7	1.7	1.6	1.7	1.5	1.5	1.6	1.7	1.6	1.7
Pasco	1.3	1.4	1.2	1.1	1.1	1.1	1.1	1.2	1.2	1.3	1.4	1.7
Piura	4.0	4.2	3.8	3.5	3.5	3.5	3.3	3.2	3.2	3.2	3.3	3.3
Puno	1.8	1.8	1.7	1.8	1.8	1.7	1.7	1.8	1.7	1.7	1.6	1.6
San Martín	1.2	1.4	1.4	1.4	1.4	1.4	1.4	1.3	1.3	1.5	1.4	1.3
Tacna	1.5	1.6	1.4	1.3	1.3	1.3	1.4	1.5	1.5	1.5	1.6	1.6
Tumbes	0.5	0.4	0.5	0.4	0.4	0.4	0.4	0.4	0.5	0.5	0.4	0.4
Ucayali	1.1	1.2	1.0	1.2	1.1	1.1	1.0	1.0	1.0	1.0	1.0	1.0

Fuente: Anuario Estadístico Perú en Números 2005, 2006 y 2007. Instituto Cuánto S.A. Lima.
 Instituto Nacional de Estadística e Informática - Dirección Nacional de Cuentas Nacionales.
 Elaboración: PNUD / Unidad del Informe sobre Desarrollo Humano. Perú

Cuadro 4.1.2.1: Producto interno bruto nacional, según departamento. 1995 - 2006

Millones de nuevos soles a precios constantes 1994

Departamento	1995	1996	1997	1998	1999	2000	2001	2002	2003	2004	2005	2006
PERÚ	107 039	109 709	117 294	116 523	117 587	121 057	121 317	127 408	132 545	139 319	148 716	159 955
Amazonas	693	1 108	1 077	1 000	951	980	1 033	1 124	1 196	1 261	1 364	1 472
Ancash	2 905	2 841	2 984	2 963	3 384	3 452	4 000	4 702	4 905	4 962	5 208	5 280
Apurímac	711	746	704	648	678	636	507	588	610	625	668	705
Arequipa	8 196	8 284	8 701	8 572	8 505	8 764	9 020	9 512	9 862	10 749	11 324	12 387
Ayacucho	1 063	1 029	1 120	1 109	1 054	1 050	1 001	946	1 066	934	1 137	1 377
Cajamarca	1 835	2 415	2 596	2 975	3 200	3 398	3 344	3 733	4 121	4 118	4 625	4 461
Cusco	2 764	2 671	2 796	2 919	2 773	2 897	3 020	2 885	2 952	3 435	3 706	4 072
Huancavelica	940	911	908	913	937	875	746	741	778	777	939	925
Huánuco	1 709	1 965	2 068	1 935	2 014	2 143	2 003	2 178	2 265	2 372	2 424	2 497
Ica	3 712	3 773	4 136	3 870	3 872	4 123	4 300	4 373	4 528	4 909	5 372	5 753
Junín	4 419	4 394	4 611	4 680	4 616	4 700	4 585	4 752	4 837	5 415	5 352	6 122
La Libertad	5 768	5 818	6 199	6 307	6 255	6 584	6 718	7 100	7 555	7 422	8 233	9 140
Lambayeque	4 221	4 171	4 222	4 041	4 247	4 456	4 569	4 923	5 120	4 461	4 970	5 322
Lima y Callao	50 155	50 442	55 984	55 649	56 320	57 688	57 322	59 525	61 662	65 631	69 676	75 338
Loreto	3 557	3 681	3 802	3 933	3 779	3 835	3 875	4 105	4 269	4 502	4 651	4 909
Madre de Dios	433	489	395	387	394	411	411	465	474	541	588	651
Moquegua	1 913	2 029	2 130	2 104	2 087	2 199	2 048	2 160	2 356	2 503	2 431	2 507
Pasco	1 447	1 497	1 464	1 429	1 481	1 475	1 514	1 688	1 712	1 729	1 822	1 963
Piura	4 210	4 469	4 359	3 855	3 960	4 139	4 022	4 075	4 241	4 371	4 951	5 292
Puno	1 899	1 918	1 982	2 056	2 041	2 064	2 004	2 319	2 245	2 303	2 483	2 594
San Martín	1 260	1 451	1 529	1 522	1 517	1 629	1 701	1 764	1 808	2 044	2 278	2 378
Tacna	1 573	1 755	1 634	1 557	1 548	1 562	1 747	1 866	1 928	2 025	2 113	2 214
Tumbes	478	450	519	430	481	520	518	547	568	604	648	699
Ucayali	1 180	1 401	1 374	1 670	1 492	1 476	1 309	1 336	1 487	1 626	1 753	1 899

Fuente: Anuario Estadístico Perú en Números 2005, 2006 y 2007. Instituto Cuánto S.A. Lima.
Instituto Nacional de Estadística e Informática - Dirección Nacional de Cuentas Nacionales.
Elaboración: PNUD / Unidad del Informe sobre Desarrollo Humano, Perú

Cuadro 4.1.2.2: Producto interno bruto nacional per cápita, según departamento. 1995 - 2006

Nuevos soles a precios constantes 1994

Departamento	1995	1996	1997	1998	1999	2000	2001	2002	2003	2004	2005	2006
PERÚ	4 549	4 581	4 813	4 698	4 660	4 717	4 605	4 763	4 882	5 058	5 321	5 642
Amazonas	1 876	2 945	2 808	2 556	2 386	2 414	2 457	2 626	2 745	2 846	3 027	3 212
Ancash	2 864	2 773	2 882	2 833	3 202	3 235	3 660	4 244	4 366	4 356	4 511	4 514
Apurímac	1 746	1 816	1 697	1 547	1 604	1 490	1 114	1 269	1 296	1 307	1 374	1 428
Arequipa	8 353	8 292	8 551	8 276	8 066	8 168	8 295	8 640	8 853	9 541	9 937	10 745
Ayacucho	2 028	1 964	2 133	2 110	2 002	1 991	1 849	1 718	1 901	1 634	1 954	2 328
Cajamarca	1 383	1 798	1 908	2 160	2 295	2 407	2 259	2 491	2 718	2 686	2 984	2 846
Cusco	2 535	2 420	2 503	2 581	2 422	2 501	2 529	2 387	2 413	2 775	2 960	3 215
Huancavelica	2 284	2 194	2 168	2 157	2 194	2 030	1 714	1 672	1 723	1 689	2 005	1 942
Huánuco	2 430	2 738	2 824	2 590	2 644	2 759	2 503	2 683	2 752	2 845	2 870	2 918
Ica	6 213	6 209	6 690	6 156	6 061	6 349	6 358	6 362	6 483	6 919	7 454	7 861
Junín	3 948	3 878	4 019	4 029	3 925	3 948	3 720	3 812	3 837	4 248	4 153	4 699
La Libertad	4 299	4 260	4 458	4 456	4 341	4 491	4 527	4 714	4 943	4 786	5 234	5 729
Lambayeque	4 271	4 136	4 103	3 847	3 962	4 076	4 116	4 390	4 525	3 909	4 317	4 580
Lima y Callao	6 714	6 618	7 200	7 017	6 965	7 001	6 831	6 974	7 104	7 438	7 769	8 267
Loreto	4 568	4 609	4 642	4 683	4 395	4 356	4 333	4 524	4 642	4 833	4 927	5 131
Madre de Dios	6 044	6 597	5 156	4 886	4 817	4 868	4 250	4 676	4 638	5 155	5 463	5 890
Moquegua	14 127	14 731	15 202	14 766	14 405	14 922	13 352	13 780	14 704	15 284	14 534	14 684
Pasco	5 958	6 144	5 984	5 819	6 002	5 951	5 844	6 375	6 317	6 231	6 424	6 779
Piura	2 907	3 045	2 931	2 559	2 595	2 678	2 496	2 491	2 554	2 592	2 894	3 049
Puno	1 681	1 678	1 712	1 754	1 721	1 721	1 606	1 834	1 753	1 776	1 890	1 951
San Martín	2 035	2 256	2 291	2 198	2 113	2 191	2 280	2 328	2 355	2 629	2 890	2 975
Tacna	6 591	7 132	6 444	5 956	5 751	5 637	6 096	6 342	6 384	6 537	6 652	6 801
Tumbes	2 832	2 592	2 905	2 340	2 549	2 684	2 621	2 708	2 751	2 863	3 004	3 173
Ucayali	3 342	3 818	3 610	4 229	3 643	3 478	2 904	2 927	3 229	3 501	3 737	4 004

Nota: Para obtener la serie de PIB per cápita de 1995 a 2006 se ha utilizado la proyección de la población elaborado por el INEI.

Fuente: Anuario Estadístico Perú en Números 2005, 2006 y 2007. Instituto Cuánto S.A. Lima.

Instituto Nacional de Estadística e Informática - Dirección Nacional de Cuentas Nacionales.

Elaboración: PNUD / Unidad del Informe sobre Desarrollo Humano. Perú

Cuadro 4.1.2.3: Distribución del producto interno bruto nacional a soles constantes, según departamento. 1995 - 2006

Porcentaje

Departamento	1995	1996	1997	1998	1999	2000	2001	2002	2003	2004	2005	2006
PERÚ	100	100	100	100	100	100	100	100	100	100	100	100
Amazonas	0.6	1.0	0.9	0.9	0.8	0.8	0.9	0.9	0.9	0.9	0.9	0.9
Ancash	2.7	2.6	2.5	2.5	2.9	2.9	3.3	3.7	3.7	3.6	3.5	3.3
Apurímac	0.7	0.7	0.6	0.6	0.6	0.5	0.4	0.5	0.5	0.4	0.4	0.4
Arequipa	7.7	7.6	7.4	7.4	7.2	7.2	7.4	7.5	7.4	7.7	7.6	7.7
Ayacucho	1.0	0.9	1.0	1.0	0.9	0.9	0.8	0.7	0.8	0.7	0.8	0.9
Cajamarca	1.7	2.2	2.2	2.6	2.7	2.8	2.8	2.9	3.1	3.0	3.1	2.8
Cusco	2.6	2.4	2.4	2.5	2.4	2.4	2.5	2.3	2.2	2.5	2.5	2.5
Huancavelica	0.9	0.8	0.8	0.8	0.8	0.7	0.6	0.6	0.6	0.6	0.6	0.6
Huánuco	1.6	1.8	1.8	1.7	1.7	1.8	1.7	1.7	1.7	1.7	1.6	1.6
Ica	3.5	3.4	3.5	3.3	3.3	3.4	3.5	3.4	3.4	3.5	3.6	3.6
Junín	4.1	4.0	3.9	4.0	3.9	3.9	3.8	3.7	3.6	3.9	3.6	3.8
La Libertad	5.4	5.3	5.3	5.4	5.3	5.4	5.5	5.6	5.7	5.3	5.5	5.7
Lambayeque	3.9	3.8	3.6	3.5	3.6	3.7	3.8	3.9	3.9	3.2	3.3	3.3
Lima y Callao	46.9	46.0	47.7	47.8	47.9	47.7	47.2	46.7	46.5	47.1	46.9	47.1
Loreto	3.3	3.4	3.2	3.4	3.2	3.2	3.2	3.2	3.2	3.2	3.1	3.1
Madre de Dios	0.4	0.4	0.3	0.3	0.3	0.3	0.3	0.4	0.4	0.4	0.4	0.4
Moquegua	1.8	1.8	1.8	1.8	1.8	1.8	1.7	1.7	1.8	1.8	1.6	1.6
Pasco	1.4	1.4	1.2	1.2	1.3	1.2	1.2	1.3	1.3	1.2	1.2	1.2
Piura	3.9	4.1	3.7	3.3	3.4	3.4	3.3	3.2	3.2	3.1	3.3	3.3
Puno	1.8	1.7	1.7	1.8	1.7	1.7	1.7	1.8	1.7	1.7	1.7	1.6
San Martín	1.2	1.3	1.3	1.3	1.3	1.3	1.4	1.4	1.4	1.5	1.5	1.5
Tacna	1.5	1.6	1.4	1.3	1.3	1.3	1.4	1.5	1.5	1.5	1.4	1.4
Tumbes	0.4	0.4	0.4	0.4	0.4	0.4	0.4	0.4	0.4	0.4	0.4	0.4
Ucayali	1.1	1.3	1.2	1.4	1.3	1.2	1.1	1.0	1.1	1.2	1.2	1.2

Fuente: Anuario Estadístico Perú en Números 2005, 2006 y 2007. Instituto Cuánto S.A. Lima.
 Instituto Nacional de Estadística e Informática - Dirección Nacional de Cuentas Nacionales.
 Elaboración: PNUD / Unidad del Informe sobre Desarrollo Humano. Perú

Cuadro 4.1.3.1: Producto interno bruto agrícola, según departamento. 1995 - 2006

Millones de nuevos soles a precios corrientes

Departamento	1995	1996	1997	1998	1999	2000	2001	2002	2003	2004	2005	2006
PERÚ	8 881	10 537	11 386	12 488	12 420	12 775	12 867	12 668	13 470	14 266	14 898	16 596
Amazonas	115	334	418	541	344	382	487	434	478	629	582	760
Ancash	333	363	459	490	533	506	726	931	937	1 067	1 222	1 393
Apurímac	224	284	289	279	336	225	257	102	107	77	92	125
Arequipa	825	781	869	893	714	607	787	802	794	883	1 055	831
Ayacucho	186	212	255	297	291	301	313	265	320	239	288	445
Cajamarca	209	666	784	939	788	955	841	837	957	920	963	1 081
Cusco	408	336	457	492	469	482	517	555	541	642	675	927
Huancavelica	204	256	288	296	303	280	310	258	292	168	238	206
Huánuco	278	439	438	488	449	530	450	449	610	367	526	498
Ica	659	622	668	686	825	766	828	882	908	986	1 017	1 297
Junín	613	680	856	875	880	796	747	673	833	943	852	914
La Libertad	844	1 135	1 117	1 424	1 238	1 437	1 546	1 595	1 805	1 962	1 935	2 046
Lambayeque	661	761	607	797	900	850	835	797	740	263	540	571
Lima y Callao	1 155	1 169	1 195	1 209	1 245	1 432	1 339	1 198	1 121	1 176	1 261	1 254
Loreto	240	255	293	352	499	532	403	385	304	427	363	396
Madre de Dios	39	32	38	45	39	37	35	43	31	47	40	55
Moquegua	149	152	145	142	91	107	114	114	103	78	110	96
Pasco	158	184	186	216	183	175	152	143	196	151	185	202
Piura	645	745	787	597	683	686	633	630	790	1 029	983	1 241
Puno	320	325	394	404	472	540	481	617	548	615	674	777
San Martín	246	363	436	654	673	611	635	555	641	1 107	823	948
Tacna	142	192	170	137	136	161	153	153	124	103	172	125
Tumbes	64	76	89	19	71	107	100	88	141	215	130	167
Ucayali	162	173	148	217	260	271	177	162	152	171	172	241

Fuente: Anuario Estadístico Perú en Números 2005, 2006 y 2007. Instituto Cuánto S.A. Lima.
Instituto Nacional de Estadística e Informática - Dirección Nacional de Cuentas Nacionales.
Elaboración: PNUD / Unidad del Informe sobre Desarrollo Humano. Perú

Cuadro 4.1.3.2: Producto interno bruto agrícola, según departamento. 1995 - 2006

Millones de nuevos soles a precios constantes de 1994

Departamento	1995	1996	1997	1998	1999	2000	2001	2002	2003	2004	2005	2006
PERÚ	8 202	8 630	9 099	9 145	10 069	10 729	10 796	11 455	11 795	11 822	12 384	13 295
Amazonas	116	294	302	329	331	359	386	428	450	480	524	555
Ancash	309	286	338	342	367	381	390	405	421	419	421	413
Apurímac	215	203	206	172	216	209	144	135	174	140	154	161
Arequipa	963	934	973	897	935	895	1 027	1 109	1 111	1 232	1 221	1 406
Ayacucho	209	200	220	268	288	315	300	257	304	240	300	381
Cajamarca	189	414	477	558	565	656	616	700	720	655	750	783
Cusco	318	285	313	341	339	366	445	487	448	536	502	601
Huancavelica	233	199	211	269	298	291	225	222	222	179	219	212
Huánuco	314	389	450	413	475	538	460	568	555	590	557	551
Ica	526	540	544	461	557	581	594	617	655	686	735	843
Junín	614	584	643	690	794	814	737	792	755	983	799	1 119
La Libertad	777	771	817	882	934	1 047	1 148	1 235	1 352	1 154	1 239	1 295
Lambayeque	548	513	438	421	525	552	612	672	673	300	469	484
Lima y Callao	956	954	965	817	945	1 006	1 072	976	987	1 130	1 018	1 012
Loreto	292	338	360	459	459	458	486	496	531	578	570	556
Madre de Dios	43	30	30	33	31	32	31	36	30	39	41	45
Moquegua	143	153	160	173	172	206	228	228	233	236	267	234
Pasco	173	135	146	155	191	186	151	175	166	159	170	181
Piura	491	520	502	306	418	523	509	533	610	559	734	764
Puno	250	234	281	314	336	384	372	510	444	425	480	468
San Martín	190	242	284	351	375	425	457	469	498	614	695	703
Tacna	122	118	126	65	74	75	72	107	94	89	97	89
Tumbes	46	42	55	11	46	66	63	65	79	80	83	79
Ucayali	164	255	258	418	397	366	269	233	281	320	341	359

Fuente: Anuario Estadístico Perú en Números 2005, 2006 y 2007. Instituto Cuánto S.A. Lima.
Instituto Nacional de Estadística e Informática - Dirección Nacional de Cuentas Nacionales.
Elaboración: PNUD / Unidad del Informe sobre Desarrollo Humano. Perú

Cuadro 4.1.4.1: Producto interno bruto de la pesca, según departamento. 1995 - 2006

Millones de nuevos soles a precios corrientes

Departamento	1995	1996	1997	1998	1999	2000	2001	2002	2003	2004	2005	2006
PERÚ	679	884	954	1 022	1 478	1 665	1 430	1 733	1 426	1 571	2 041	2 099
Amazonas	-	-	-	-	-	-	-	-	-	-	-	-
Ancash	201	237	246	211	365	385	384	300	321	335	370	380
Apurímac	-	-	-	-	-	-	-	-	-	-	-	-
Arequipa	12	4	13	4	26	29	40	97	49	51	126	114
Ayacucho	-	-	-	-	-	-	-	-	-	-	-	-
Cajamarca	-	-	-	-	-	-	-	-	-	-	-	-
Cusco	-	-	-	-	-	-	-	-	-	-	-	-
Huancavelica	-	-	-	-	-	-	-	-	-	-	-	-
Huánuco	-	-	-	-	-	-	-	-	-	-	-	-
Ica	45	45	63	91	108	158	108	159	60	53	193	127
Junín	3	3	4	3	7	11	10	17	17	19	21	26
La Libertad	26	54	51	61	65	104	76	86	125	112	75	86
Lambayeque	12	8	8	10	23	26	27	44	23	14	22	28
Lima y Callao	58	72	58	238	202	275	215	297	157	261	390	274
Loreto	35	33	44	37	76	116	105	179	179	204	220	281
Madre de Dios	2	2	3	2	4	7	6	11	11	12	13	17
Moquegua	23	15	38	14	32	28	29	124	93	103	112	126
Pasco	-	-	-	-	-	-	-	-	-	-	-	-
Piura	245	395	400	334	529	469	378	333	309	312	397	509
Puno	8	8	10	8	18	27	24	41	41	47	50	64
San Martín	-	-	-	-	-	-	-	-	-	-	-	-
Tacna	5	4	6	5	10	15	13	23	23	26	28	36
Tumbes	1	1	6	1	5	4	4	7	3	4	5	7
Ucayali	3	3	4	3	7	10	9	16	16	18	20	25

Nota: (-) No se explota el recurso en el departamento.

Fuente: Anuario Estadístico Perú en Números 2005, 2006 y 2007. Instituto Cuánto S.A. Lima.

Instituto Nacional de Estadística e Informática - Dirección Nacional de Cuentas Nacionales.

Elaboración: PNUD / Unidad del Informe sobre Desarrollo Humano. Perú

Cuadro 4.1.4.2: Producto interno bruto de la pesca, según departamento. 1995 - 2006

Millones de nuevos soles a precios constantes de 1994

Departamento	1995	1996	1997	1998	1999	2000	2001	2002	2003	2004	2005	2006
PERÚ	614	584	574	497	637	704	626	664	596	779	804	823
Amazonas	-	-	-	-	-	-	-	-	-	-	-	-
Ancash	181	155	148	102	157	163	168	115	134	166	146	149
Apurímac	-	-	-	-	-	-	-	-	-	-	-	-
Arequipa	11	3	8	2	11	12	18	37	20	25	50	45
Ayacucho	-	-	-	-	-	-	-	-	-	-	-	-
Cajamarca	-	-	-	-	-	-	-	-	-	-	-	-
Cusco	-	-	-	-	-	-	-	-	-	-	-	-
Huancavelica	-	-	-	-	-	-	-	-	-	-	-	-
Huánuco	-	-	-	-	-	-	-	-	-	-	-	-
Ica	40	30	38	44	46	67	47	61	25	26	76	50
Junín	3	2	2	2	3	5	4	6	7	9	8	10
La Libertad	24	36	31	29	28	44	33	33	52	56	30	34
Lambayeque	11	5	5	5	10	11	12	17	10	7	9	11
Lima y Callao	53	48	35	116	87	116	94	114	65	129	154	107
Loreto	32	22	27	18	33	49	46	69	75	101	87	110
Madre de Dios	2	1	2	1	2	3	3	4	4	6	5	6
Moquegua	21	10	23	7	14	12	13	47	39	51	44	49
Pasco	-	-	-	-	-	-	-	-	-	-	-	-
Piura	221	261	241	163	228	198	165	128	129	154	156	199
Puno	7	5	6	4	8	11	11	16	17	23	20	25
San Martín	-	-	-	-	-	-	-	-	-	-	-	-
Tacna	4	3	3	2	4	6	6	9	10	13	11	14
Tumbes	1	1	4	-	2	2	2	3	1	2	2	3
Ucayali	3	2	2	2	3	4	4	6	7	9	8	10

Nota: (-) No se explota el recurso en el departamento.

Fuente: Anuario Estadístico Perú en Números 2005, 2006 y 2007. Instituto Cuánto S.A. Lima. Instituto Nacional de Estadística e Informática - Dirección Nacional de Cuentas Nacionales. Elaboración: PNUD / Unidad del Informe sobre Desarrollo Humano. Perú

Cuadro 4.1.5.1: Producto interno bruto minero, según departamento. 1995 - 2006

Millones de nuevos soles a precios corrientes

Departamento	1995	1996	1997	1998	1999	2000	2001	2002	2003	2004	2005	2006
PERÚ	5 456	5 952	6 777	6 592	8 545	9 708	9 312	10 961	12 929	18 264	23 235	35 606
Amazonas	-	-	-	-	-	-	-	-	-	-	-	-
Ancash	105	99	112	165	750	836	1 469	2 534	2 877	3 588	4 310	6 206
Apurímac	-	-	2	8	12	25	4	12	12	135	178	276
Arequipa	396	467	520	519	607	736	665	755	841	1 179	1 455	2 242
Ayacucho	14	18	18	14	21	41	23	80	89	36	55	323
Cajamarca	375	550	750	982	1 381	1 584	1 373	1 695	2 272	3 123	4 200	5 022
Cusco	232	206	248	250	297	389	317	63	205	805	1 246	2 023
Huancavelica	152	156	161	126	155	132	115	88	112	263	342	423
Huánuco	80	116	115	114	115	120	112	43	102	121	159	233
Ica	249	178	209	196	176	175	195	216	200	334	422	671
Junín	423	453	476	468	548	604	537	491	514	696	826	1 345
La Libertad	243	263	345	313	396	497	428	456	514	724	1 543	3 537
Lambayeque	-	-	-	-	-	-	-	-	-	-	-	-
Lima y Callao	337	390	563	490	650	807	747	792	960	1 399	1 752	2 773
Loreto	618	620	626	588	597	614	519	554	573	690	719	1 090
Madre de Dios	190	185	191	180	237	263	231	279	321	500	653	961
Moquegua	427	482	658	597	791	948	542	635	817	1 217	1 350	2 185
Pasco	789	842	945	823	966	1 084	1 077	1 280	1 436	1 933	2 252	3 601
Piura	329	324	342	285	309	325	271	266	291	384	477	768
Puno	107	110	121	105	85	78	71	65	2	26	38	93
San Martín	-	-	-	-	-	-	-	-	-	-	-	-
Tacna	385	487	370	348	416	404	581	619	749	1 056	1 196	1 751
Tumbes	-	-	-	-	-	-	-	-	-	-	-	-
Ucayali	5	5	5	21	36	46	35	38	42	55	62	83

Nota: (-) No se explota el recurso en el departamento.

Fuente: Anuario Estadístico Perú en Números 2005, 2006 y 2007. Instituto Cuánto S.A. Lima. Instituto Nacional de Estadística e Informática - Dirección Nacional de Cuentas Nacionales.

Elaboración: PNUD / Unidad del Informe sobre Desarrollo Humano. Perú

Cuadro 4.1.5.2: Producto interno bruto minero, según departamento. 1995 - 2006

Millones de nuevos soles a precios constantes de 1994

Departamento	1995	1996	1997	1998	1999	2000	2001	2002	2003	2004	2005	2006
PERÚ	4 799	5 045	5 501	5 705	6 451	6 608	7 263	8 133	8 579	9 031	9 790	9 926
Amazonas	-	-	-	-	-	-	-	-	-	-	-	-
Ancash	92	84	91	143	566	569	1 146	1 880	1 909	1 774	1 816	1 730
Apurímac	-	-	2	7	9	17	3	9	8	67	75	77
Arequipa	348	396	422	449	458	501	519	560	558	583	613	625
Ayacucho	12	15	15	12	16	28	18	59	59	18	23	90
Cajamarca	330	466	609	850	1 043	1 078	1 071	1 260	1 508	1 544	1 770	1 400
Cusco	204	175	201	216	224	265	247	47	136	398	525	564
Huancavelica	134	132	131	109	117	90	90	65	74	130	144	118
Huánuco	70	98	93	99	87	82	87	32	68	60	67	65
Ica	219	151	170	170	133	119	152	160	133	165	178	187
Junín	373	383	386	404	414	412	419	364	341	344	348	375
La Libertad	214	223	280	271	299	338	334	338	341	358	650	986
Lambayeque	-	-	-	-	-	-	-	-	-	-	-	-
Lima y Callao	296	331	457	424	491	549	583	588	637	692	738	773
Loreto	544	526	508	509	451	418	405	411	380	341	303	304
Madre de Dios	167	157	155	156	179	179	180	207	213	247	275	268
Moquegua	376	409	534	517	597	645	423	471	542	602	569	609
Pasco	694	714	767	712	729	738	840	950	953	956	949	1 004
Piura	289	275	278	247	233	221	211	197	193	190	201	214
Puno	94	93	98	91	64	53	55	48	1	13	16	26
San Martín	-	-	-	-	-	-	-	-	-	-	-	-
Tacna	339	413	300	301	314	275	453	459	497	522	504	488
Tumbes	-	-	-	-	-	-	-	-	-	-	-	-
Ucayali	4	4	4	18	27	31	27	28	28	27	26	23

Nota: (-) No se explota el recurso en el departamento.

Fuente: Anuario Estadístico Perú en Números 2005, 2006 y 2007. Instituto Cuánto S.A. Lima.

Instituto Nacional de Estadística e Informática - Dirección Nacional de Cuentas Nacionales.

Elaboración: PNUD / Unidad del Informe sobre Desarrollo Humano. Perú

Cuadro 4.1.6.1: Producto interno bruto manufacturero, según departamento. 1995 - 2006

Millones de nuevos soles a precios corrientes

Departamento	1995	1996	1997	1998	1999	2000	2001	2002	2003	2004	2005	2006
PERÚ	18 261	20 440	23 382	23 675	24 360	26 860	27 737	28 954	30 352	35 452	39 425	44 993
Amazonas	17	19	22	23	22	24	26	27	29	33	36	44
Ancash	375	412	494	499	494	558	537	513	537	646	707	845
Apurímac	4	5	5	5	5	6	6	8	8	10	12	15
Arequipa	1 527	1 754	1 992	2 069	2 142	2 422	2 494	2 642	2 855	3 545	3 933	4 559
Ayacucho	7	7	8	8	8	9	10	12	12	15	17	20
Cajamarca	102	115	129	142	156	175	187	200	219	262	300	348
Cusco	180	195	246	305	281	294	314	293	253	264	291	335
Huancavelica	2	2	3	3	3	3	3	3	3	3	3	4
Huánuco	46	52	63	69	76	89	85	94	104	111	115	135
Ica	757	898	1 059	1 024	1 032	1 211	1 380	1 328	1 437	1 766	1 992	2 183
Junín	431	480	552	576	536	568	591	625	681	800	819	942
La Libertad	940	1 011	1 185	1 206	1 242	1 348	1 386	1 477	1 572	1 746	1 998	2 347
Lambayeque	690	747	874	771	889	1 032	1 088	1 217	1 332	1 341	1 413	1 639
Lima y Callao	11 016	12 374	14 077	14 252	14 788	16 194	16 606	17 355	18 008	21 072	23 641	26 918
Loreto	292	326	378	350	316	363	384	439	459	538	621	719
Madre de Dios	5	6	7	7	7	8	8	12	12	15	17	18
Moquegua	521	575	635	678	651	691	727	721	819	926	845	926
Pasco	4	5	5	5	5	6	6	9	9	12	14	15
Piura	757	856	955	957	1 010	1 085	1 094	1 110	1 117	1 310	1 501	1 639
Puno	73	79	96	105	106	117	126	138	145	174	193	229
San Martín	45	51	58	59	67	73	76	76	78	80	90	102
Tacna	132	143	172	194	202	224	238	236	231	262	287	331
Tumbes	30	33	33	20	34	42	35	33	29	43	45	51
Ucayali	308	295	334	348	288	318	330	386	403	478	535	629

Fuente: Anuario Estadístico Perú en Números 2005, 2006 y 2007. Instituto Cuánto S.A. Lima.
Instituto Nacional de Estadística e Informática - Dirección Nacional de Cuentas Nacionales.
Elaboración: PNUD / Unidad del Informe sobre Desarrollo Humano. Perú

Cuadro 4.1.6.2: Producto interno bruto manufacturero, según departamento. 1995 - 2006

Millones de nuevos soles a precios constantes de 1994

Departamento	1995	1996	1997	1998	1999	2000	2001	2002	2003	2004	2005	2006
PERÚ	16 616	16 862	17 758	17 139	17 010	18 001	18 118	19 147	19 830	21 360	22 904	24 591
Amazonas	15	16	17	16	15	16	17	18	19	20	21	24
Ancash	340	340	375	361	345	374	351	339	351	389	411	462
Apurímac	4	4	4	4	4	4	4	5	5	6	7	8
Arequipa	1 389	1 447	1 513	1 498	1 495	1 623	1 629	1 747	1 865	2 136	2 285	2 492
Ayacucho	6	6	6	6	6	6	6	8	8	9	10	11
Cajamarca	92	95	98	103	109	117	122	132	143	158	174	190
Cusco	164	161	187	221	196	197	205	194	165	159	169	183
Huancavelica	2	2	2	2	2	2	2	2	2	2	2	2
Huánuco	42	43	48	50	53	59	55	62	68	67	67	74
Ica	689	741	804	742	720	812	901	878	939	1 064	1 157	1 193
Junín	392	396	419	417	374	380	386	413	445	482	476	515
La Libertad	855	834	900	873	867	903	906	977	1 027	1 052	1 161	1 283
Lambayeque	628	616	664	558	621	692	711	805	870	808	821	896
Lima y Callao	10 024	10 208	10 691	10 317	10 326	10 855	10 849	11 478	11 765	12 696	13 733	14 711
Loreto	266	269	287	253	221	243	251	290	300	324	361	393
Madre de Dios	4	5	5	5	5	5	5	8	8	9	10	10
Moquegua	474	474	482	491	455	463	475	477	535	558	491	506
Pasco	4	4	4	4	4	4	4	6	6	7	8	8
Piura	689	706	725	693	705	727	714	734	730	789	872	896
Puno	66	65	73	76	74	79	82	91	95	105	112	125
San Martín	41	42	44	43	47	49	49	50	51	48	52	56
Tacna	120	118	131	140	141	150	156	156	151	158	167	181
Tumbes	28	27	25	14	24	28	23	22	19	26	26	28
Ucayali	281	243	254	252	201	213	215	255	263	288	311	344

Fuente: Anuario Estadístico Perú en Números 2005, 2006 y 2007. Instituto Cuánto S.A. Lima.
Instituto Nacional de Estadística e Informática - Dirección Nacional de Cuentas Nacionales.
Elaboración: PNUD / Unidad del Informe sobre Desarrollo Humano. Perú

Cuadro 4.1.7.1: Producto interno bruto de la construcción, según departamento. 1995 - 2006

Millones de nuevos soles a precios corrientes

Departamento	1995	1996	1997	1998	1999	2000	2001	2002	2003	2004	2005	2006
PERÚ	7 847	8 418	10 332	10 974	10 179	9 948	9 882	10 737	11 561	12 885	14 214	17 041
Amazonas	238	255	330	164	118	85	97	106	115	131	125	172
Ancash	226	242	298	328	286	256	249	262	334	376	594	574
Apurímac	158	170	219	218	171	110	115	252	152	175	147	160
Arequipa	357	382	461	446	436	515	560	515	557	613	630	740
Ayacucho	343	368	474	370	282	196	188	116	145	165	272	263
Cajamarca	129	137	168	173	233	186	225	218	298	337	363	477
Cusco	221	236	300	279	236	253	273	204	248	281	409	428
Huancavelica	168	180	234	119	98	75	57	79	104	120	216	229
Huánuco	182	196	244	139	167	163	173	169	201	224	270	271
Ica	174	186	231	154	151	151	152	156	177	196	199	265
Junín	314	336	420	350	219	220	255	274	306	341	534	453
La Libertad	238	255	311	341	300	295	277	313	349	388	432	467
Lambayeque	167	180	218	240	213	226	220	239	256	282	339	368
Lima y Callao	3 456	3 707	4 424	5 793	5 749	5 794	5 548	6 161	6 584	7 300	7 427	9 412
Loreto	139	149	188	189	166	162	163	213	229	260	272	303
Madre de Dios	56	60	77	53	41	40	38	43	50	57	59	126
Moquegua	87	94	118	87	67	63	83	74	90	101	115	145
Pasco	37	40	51	50	45	24	26	23	40	46	130	191
Piura	283	303	379	469	293	297	311	355	327	368	414	503
Puno	279	299	371	404	471	353	307	331	386	433	422	444
San Martín	314	338	432	232	172	208	255	282	212	236	298	354
Tacna	123	132	164	162	127	146	148	162	174	194	229	283
Tumbes	58	62	79	97	58	50	72	90	63	71	79	123
Ucayali	102	110	140	118	82	80	92	97	165	188	241	290

Fuente: Anuario Estadístico Perú en Números 2005, 2006 y 2007. Instituto Cuánto S.A. Lima.
Instituto Nacional de Estadística e Informática - Dirección Nacional de Cuentas Nacionales.
Elaboración: PNUD / Unidad del Informe sobre Desarrollo Humano. Perú

Cuadro 4.1.7.2: Producto interno bruto de la construcción, según departamento. 1995 - 2006

Millones de nuevos soles a precios constantes de 1994

Departamento	1995	1996	1997	1998	1999	2000	2001	2002	2003	2004	2005	2006
PERÚ	6 452	6 305	7 245	7 289	6 521	6 099	5 700	6 136	6 413	6 712	7 276	8 350
Amazonas	195	191	231	110	76	52	56	61	64	68	64	84
Ancash	186	181	209	218	184	157	143	150	185	196	304	281
Apurímac	130	127	154	145	112	68	66	144	84	91	75	78
Arequipa	292	286	323	296	277	315	323	294	309	319	323	363
Ayacucho	281	276	333	246	182	120	108	66	80	86	139	129
Cajamarca	106	103	117	115	149	114	130	125	165	176	186	234
Cusco	181	177	210	186	153	155	157	116	137	146	209	210
Huancavelica	138	136	164	79	64	46	33	45	58	63	111	112
Huánuco	150	147	171	92	107	100	100	97	111	117	138	133
Ica	143	139	162	102	95	93	88	89	98	102	102	130
Junín	258	252	295	233	140	135	147	156	170	177	273	222
La Libertad	196	191	218	226	191	180	160	179	194	202	221	229
Lambayeque	138	135	153	159	136	139	127	137	142	147	174	180
Lima y Callao	2 841	2 775	3 103	3 846	3 673	3 552	3 200	3 521	3 652	3 803	3 802	4 612
Loreto	114	112	131	125	107	99	94	122	127	135	139	148
Madre de Dios	46	45	54	35	26	24	22	24	28	30	30	62
Moquegua	72	71	83	58	44	39	48	42	50	53	59	71
Pasco	31	30	36	33	30	15	15	13	22	24	66	94
Piura	232	227	266	311	188	182	180	203	181	192	212	246
Puno	230	224	260	269	304	216	177	189	214	226	216	218
San Martín	258	253	303	154	112	128	147	161	117	123	153	173
Tacna	101	99	115	108	81	90	86	92	96	101	117	139
Tumbes	48	47	56	64	38	31	41	51	35	37	40	60
Ucayali	84	82	98	78	52	49	53	56	92	98	123	142

Fuente: Anuario Estadístico Perú en Números 2005, 2006 y 2007. Instituto Cuánto S.A. Lima.
Instituto Nacional de Estadística e Informática - Dirección Nacional de Cuentas Nacionales.
Elaboración: PNUD / Unidad del Informe sobre Desarrollo Humano. Perú

Cuadro 4.1.8.1: Producto interno bruto de comercio y servicios, según departamento. 1995 - 2006

Millones de nuevos soles a precios corrientes

Departamento	1995	1996	1997	1998	1999	2000	2001	2002	2003	2004	2005	2006
PERÚ	79 735	90 850	104 701	111 531	117 439	125 184	127 984	134 596	143 687	155 577	168 094	186 216
Amazonas	420	776	712	789	801	864	918	998	1 099	1 178	1 297	1 426
Ancash	2 042	2 269	2 468	2 607	2 678	2 841	2 898	2 969	3 190	3 482	3 697	4 041
Apurímac	415	532	459	467	516	535	476	493	576	567	640	700
Arequipa	5 833	6 507	7 369	7 846	8 051	8 470	8 777	9 306	9 913	10 978	11 775	13 213
Ayacucho	643	680	746	842	861	922	927	925	1 044	1 022	1 182	1 392
Cajamarca	1 278	1 687	1 757	1 958	2 030	2 257	2 270	2 481	2 653	2 740	3 051	3 330
Cusco	2 163	2 368	2 564	2 844	2 839	3 037	3 182	3 350	3 484	3 814	4 063	4 561
Huancavelica	490	561	543	657	691	699	640	667	712	704	818	876
Huánuco	1 283	1 627	1 771	1 860	1 963	2 147	2 100	2 317	2 446	2 653	2 795	3 022
Ica	2 536	2 856	3 259	3 403	3 508	3 827	4 017	4 155	4 428	4 877	5 376	5 924
Junín	3 136	3 479	3 881	4 259	4 392	4 659	4 666	4 938	5 231	5 891	6 050	6 968
La Libertad	4 167	4 709	5 341	5 828	5 960	6 378	6 618	7 029	7 599	7 876	8 551	9 473
Lambayeque	3 272	3 638	4 009	4 203	4 482	4 815	4 986	5 348	5 697	5 531	6 121	6 750
Lima y Callao	40 746	45 245	55 460	58 430	62 642	66 528	68 022	71 015	75 663	82 598	89 101	98 709
Loreto	2 598	3 023	3 377	3 733	3 825	4 073	4 201	4 459	4 804	5 234	5 606	6 141
Madre de Dios	188	325	204	227	231	267	277	306	325	368	405	477
Moquegua	905	1 135	1 136	1 231	1 205	1 281	1 349	1 418	1 548	1 673	1 693	1 811
Pasco	586	764	695	764	803	843	820	895	954	1 016	1 114	1 231
Piura	2 572	3 120	3 166	3 097	3 317	3 583	3 603	3 715	3 991	4 265	4 802	5 283
Puno	1 438	1 658	1 727	1 901	1 925	2 101	2 132	2 412	2 496	2 637	2 899	3 154
San Martín	881	1 164	1 219	1 416	1 498	1 623	1 690	1 773	1 911	2 162	2 393	2 585
Tacna	1 014	1 275	1 302	1 371	1 429	1 543	1 592	1 723	1 834	2 000	2 158	2 376
Tumbes	406	418	516	498	567	626	633	671	736	803	881	968
Ucayali	724	1 034	1 021	1 302	1 226	1 267	1 190	1 234	1 356	1 506	1 625	1 804

Fuente: Anuario Estadístico Perú en Números 2005, 2006 y 2007. Instituto Cuánto S.A. Lima.
Instituto Nacional de Estadística e Informática - Dirección Nacional de Cuentas Nacionales.
Elaboración: PNUD / Unidad del Informe sobre Desarrollo Humano. Perú

Cuadro 4.1.8.2: Producto interno bruto de comercio y servicios, según departamento. 1995 - 2006

Millones de nuevos soles a precios constantes de 1994

Departamento	1995	1996	1997	1998	1999	2000	2001	2002	2003	2004	2005	2006
PERÚ	70 357	72 335	77 117	76 748	76 899	78 916	78 815	81 873	85 333	89 616	95 559	102 971
Amazonas	366	608	527	546	529	554	575	618	663	693	755	808
Ancash	1 796	1 797	1 823	1 796	1 764	1 808	1 801	1 814	1 904	2 018	2 111	2 246
Apurímac	362	412	338	320	338	339	290	295	339	321	357	381
Arequipa	5 179	5 210	5 462	5 430	5 329	5 417	5 505	5 765	5 999	6 453	6 833	7 457
Ayacucho	555	533	546	577	562	581	568	555	615	581	665	766
Cajamarca	1 105	1 326	1 295	1 350	1 334	1 433	1 405	1 516	1 584	1 585	1 746	1 855
Cusco	1 889	1 870	1 885	1 955	1 860	1 913	1 966	2 041	2 065	2 196	2 301	2 515
Huancavelica	429	439	400	453	456	446	396	406	422	403	463	481
Huánuco	1 129	1 287	1 306	1 281	1 292	1 364	1 301	1 420	1 462	1 538	1 595	1 674
Ica	2 251	2 287	2 418	2 351	2 320	2 451	2 517	2 567	2 678	2 866	3 125	3 350
Junín	2 764	2 769	2 866	2 935	2 890	2 955	2 891	3 021	3 119	3 420	3 448	3 880
La Libertad	3 696	3 761	3 953	4 025	3 936	4 071	4 137	4 338	4 589	4 601	4 933	5 314
Lambayeque	2 896	2 903	2 962	2 897	2 954	3 062	3 107	3 292	3 425	3 199	3 498	3 750
Lima y Callao	35 975	36 149	40 733	40 129	40 798	41 609	41 524	42 848	44 555	47 181	50 232	54 123
Loreto	2 288	2 404	2 489	2 568	2 509	2 569	2 592	2 718	2 855	3 023	3 191	3 397
Madre de Dios	164	246	149	156	151	168	170	185	191	210	228	259
Moquegua	811	902	848	858	806	834	862	894	957	1 003	1 001	1 038
Pasco	516	595	511	525	527	532	505	544	564	582	629	676
Piura	2 276	2 474	2 347	2 135	2 189	2 288	2 243	2 281	2 398	2 487	2 775	2 972
Puno	1 246	1 295	1 264	1 302	1 256	1 320	1 307	1 464	1 474	1 511	1 639	1 733
San Martín	771	915	898	975	983	1 028	1 048	1 084	1 142	1 259	1 378	1 446
Tacna	892	1 004	959	940	934	967	975	1 043	1 080	1 142	1 217	1 303
Tumbes	355	333	379	341	370	394	389	406	434	460	496	529
Ucayali	645	816	758	902	812	813	741	758	817	884	944	1 020

Fuente: Anuario Estadístico Perú en Números 2005, 2006 y 2007. Instituto Cuánto S.A. Lima.
Instituto Nacional de Estadística e Informática - Dirección Nacional de Cuentas Nacionales.
Elaboración: PNUD / Unidad del Informe sobre Desarrollo Humano. Perú

Recursos explotados

Cuadro 4.2.1: Principales cultivos nacionales valorizados, según departamento. Censo Agrícola 1994

Miles de nuevos soles

Departamento	Principales cultivos por valor bruto de producción													Total	
	Alfalfa	Algodón	Arroz cáscara	Café	Caña de azúcar (para alcohol)	Caña de azúcar (para azúcar)	Caña de azúcar (para fruta)	Espárrago	Maíz amarillo duro	Maíz amiláceo	Maíz choclo	Papa	Plátano		Yuca
PERÚ	718 067	405 660	1 779 959	472 434	78 498	3 832	19 279	456 668	522 289	298 505	135 012	1 222 899	401 069	364 731	6 878 901
Amazonas	116	-	189 780	71 160	9 301	-	7 535	-	4 839	6 055	1 854	20 671	48 347	36 385	396 044
Ancash	49 936	33 191	18 139	-	-	-	-	8 355	41 029	11 027	31 891	39 628	563	2 152	235 911
Apurímac	8 113	-	-	2	1 165	-	-	-	1 001	13 822	402	43 530	120	196	68 351
Arequipa	209 277	5 280	178 028	-	-	376	579	-	4 490	11 824	3 676	65 389	49	328	479 297
Ayacucho	59 129	21	808	11 332	-	4	133	-	797	11 476	3 067	33 722	1 240	2 624	124 352
Cajamarca	30 246	-	153 248	77 803	6 837	-	337	-	29 000	39 627	19 433	96 684	9 928	19 350	482 493
Callao	22	-	-	-	-	-	-	-	-	-	-	189	4	17	232
Cusco	7 405	-	3 222	86 850	486	-	-	-	3 868	45 852	10 811	87 975	8 806	29 243	284 518
Huancavelica	39 346	-	-	15	-	-	-	-	66	10 365	751	46 808	288	-	97 639
Huánuco	961	1 873	9 436	5 759	71	-	-	-	10 591	12 773	2 866	186 893	29 888	9 893	271 005
Ica	15 794	215 055	-	-	-	-	-	239 087	39 220	130	3 599	20 644	653	1 203	535 385
Junín	6 268	-	3 571	97 942	-	-	-	-	3 571	97 942	3 571	97 942	3 571	97 942	412 319
La Libertad	56 769	70	304 774	533	-	-	-	178 671	86 438	15 399	7 542	159 667	2 746	9 504	822 112
Lambayeque	14 370	21 543	93 168	-	1 231	3 452	-	-	30 822	1 390	12 918	1 494	421	3 590	184 400
Lima	121 435	46 740	-	-	-	-	-	30 503	125 106	1 938	16 411	73 325	2 385	11 985	429 829
Loreto	-	-	60 811	198	42 239	-	10 538	-	26 113	-	9 964	-	72 848	72 940	295 649
Madre de Dios	-	-	7 667	71	-	-	156	-	4 121	-	215	-	4 724	3 968	20 923
Moquegua	27 980	-	-	-	-	-	-	-	127	1 135	916	3 422	23	12	33 615
Pasco	132	-	914	18 455	-	-	-	-	1 112	1 242	3 176	31 406	23 144	24 283	103 863
Piura	893	64 527	265 634	10 563	8 792	-	-	52	39 544	5 948	204	4 346	64 023	3 290	467 816
Puno	34 343	-	507	15 858	-	-	-	-	3 272	5 710	-	203 557	3 430	9 027	275 705
San Martín	-	8 340	361 200	73 393	4 489	-	-	-	57 783	-	-	-	75 306	14 093	594 602
Tacna	35 530	-	-	-	-	-	-	-	231	4 851	1 635	5 606	96	-	47 949
Tumbes	-	-	113 209	-	-	-	-	-	780	-	38	-	-	127	114 154
Ucayali	-	9 019	15 843	2 501	3 888	-	-	-	8 369	-	72	-	48 466	12 581	100 738

Nota: El valor bruto de la producción es el volumen de producción por el precio en chacra del producto.

Fuente: Ministerio de Agricultura - Dirección General de Información Agraria, Lima

Elaboración: PNUD / Unidad del Informe sobre Desarrollo Humano - Perú

Cuadro 4.2.2: Principales indicadores de los más importantes cultivos, según departamento. Campaña agrícola 2005/2006

...Viene

Departamento	Tipo de cultivo	Siembra (hectáreas)	Cosecha (hectáreas) A	Rendimiento (kg/has) B	Producción (toneladas) C = A*B	Precio chacra (S./ kg.) D	Valor bruto de la producción miles nuevos soles E = C*D
Amazonas	Arroz	33 733	33 736	7 258	244 868	0.56	136 565
	Café	260	29 996	929	27 862	4.81	134 135
	Plátano	349	10 472	12 142	127 147	0.45	57 180
	Yuca	9 408	9 435	14 054	132 596	0.38	50 389
	Pasto Elefante	71	14 620	51 083	746 815	0.05	33 624
	Braquearía	479	8 336	59 233	493 770	0.05	24 465
	Papa	2 930	3 060	14 264	43 642	0.51	22 429
	Gramalote	63	6 601	60 606	400 061	0.05	18 181
	Cacao	-	3 562	720	2 563	3.74	9 585
	Caña de azúcar (para alcohol)	88	3 628	53 849	195 364	0.04	8 408
	Pasto Oliva	4	3 865	47 250	182 620	0.04	7 927
	Maíz amarillo duro	6 293	7 455	2 015	15 024	0.51	7 731
	Ancash	Papa	8 750	10 317	10 053	103 713	0.52
Alfalfa		392	6 029	25 999	156 735	0.30	47 684
Maíz amarillo duro		15 825	15 826	5 140	81 348	0.56	45 744
Algodón		5 355	5 335	3 046	16 250	2.38	38 753
Maíz choclo		4 978	5 094	10 426	53 112	0.38	20 209
Trigo		16 944	17 028	1 023	17 420	0.95	16 520
Pimiento		776	742	4 566	3 388	4.24	14 364
Maíz amiláceo		6 921	8 771	1 278	11 208	1.24	13 940
Arroz		2 873	2 873	7 219	20 740	0.66	13 645
Espárrago		439	1 057	6 132	6 481	1.58	10 238
Cebada grano		11 835	11 880	1 012	12 025	0.72	8 599
Alcachofa		381	429	11 107	4 765	1.66	7 888
Apurímac	Papa	17 415	15 170	10 222	155 075	0.43	66 814
	Maíz amiláceo	24 001	18 582	1 029	19 125	0.81	15 555
	Frijol grano seco	5 959	5 827	1 173	6 836	1.45	9 893
	Alfalfa	361	1 208	42 028	50 765	0.18	9 131
	Olluco	3 059	2 664	6 426	17 119	0.38	6 533
	Trigo	6 947	6 842	1 133	7 752	0.68	5 284
	Cebada grano	6 223	6 071	1 173	7 120	0.49	3 455
	Haba grano seco	3 346	2 706	1 048	2 836	1.02	2 887
	Maíz choclo	374	369	9 924	3 662	0.75	2 730
	Anís	628	628	900	565	4.46	2 522
	Trebol	92	299	49 833	14 875	0.16	2 328
	Rye Grass	133	290	49 403	14 327	0.16	2 284
Arequipa	Ajo	4 368	3 846	12 431	47 811	0.91	43 527
	Alfalfa	6 625	42 188	67 900	2 864 574	0.07	211 894
	Arroz	16 696	16 439	12 677	208 391	0.61	127 925
	Cebolla	8 418	8 501	39 973	339 809	0.36	122 841
	Frijol grano seco	7 363	7 323	1 844	13 505	2.42	32 668
	Maíz amiláceo	3 204	3 204	2 760	8 843	1.39	12 310
	Maíz chala	11 193	10 938	52 854	578 120	0.08	44 436
	Olivo	15	3 126	4 433	13 859	1.79	24 796
	Papa	6 105	6 166	26 430	162 965	0.53	87 057
	Pimiento	3 775	3 775	4 760	17 971	2.89	52 010
	Trigo	3 492	3 484	5 600	19 511	0.74	14 519
	Zapallo	924	933	32 330	30 164	0.27	8 046

Continúa...

Cuadro 4.2.2: Principales indicadores de los más importantes cultivos, según departamento. Campaña agrícola 2005/2006

Departamento	Tipo de cultivo	Siembra (hectáreas)	Cosecha (hectáreas) A	Rendimiento (kg/has) B	Producción (toneladas) C = A*B	Precio chacra (S/. / kg.) D	Valor bruto de la producción miles nuevos soles E = C*D
Ayacucho	Papa	14 176	13 728	13 275	182 245	0.42	76 634
	Alfalfa	244	7 524	32 225	242 461	0.28	66 682
	Cacao	-	8 144	706	5 748	3.54	20 331
	Café	-	6 154	678	4 171	3.98	16 608
	Maíz amiláceo	15 701	14 492	950	13 763	0.96	13 228
	Otros pastos	12	2 564	19 502	50 002	0.20	10 025
	Tuna	9	2 573	5 374	13 827	0.50	6 911
	Trigo	9 212	8 790	1 013	8 902	0.69	6 146
	Avena forrajera	2 493	2 490	11 895	29 618	0.21	6 094
	Cebada grano	11 896	11 547	933	10 768	0.52	5 597
	Haba grano seco	5 019	4 564	918	4 192	0.99	4 147
Olluco	2 261	2 143	3 994	8 560	0.48	4 145	
Cajamarca	Café	792	60 730	786	47 729	4.17	198 832
	Papa	26 246	26 030	11 090	288 679	0.52	150 305
	Arroz	27 500	27 320	7 448	203 486	0.63	129 005
	Maíz amiláceo	40 115	38 550	878	33 845	1.09	36 774
	Maíz amarillo duro	22 768	22 295	3 214	71 667	0.51	36 758
	Yuca	10 506	10 405	7 106	73 936	0.49	35 883
	Frijol grano seco	17 485	16 449	829	13 633	1.70	23 201
	Arveja grano seco	15 732	15 372	879	13 517	1.66	22 443
	Maíz choclo	8 683	8 184	3 849	31 500	0.68	21 537
	Trigo	31 534	31 127	956	29 756	0.69	20 534
	Caña de azúcar (para alcohol)	78	9 153	22 117	202 442	0.10	20 186
	Ajo	1 236	1 235	5 173	6 386	2.46	15 703
Callao	Apio	218	236	35 195	8 306	0.56	4 634
	Cebolla	175	190	28 158	5 350	0.49	2 608
	Tomate	36	38	29 211	1 110	0.70	782
	Poro	88	87	23 713	2 063	0.31	640
	Maíz Chala	109	118	27 542	3 250	0.20	638
	Ajo	53	63	8 016	505	1.18	594
	Pepinillo	40	50	25 000	1 250	0.40	500
	Frijol de palo grano verde	50	51	30 000	1 530	0.30	459
	Rabano	12	36	30 000	1 080	0.34	367
	Betarraga	15	28	30 000	840	0.39	327
	Nabo	26	26	30 000	780	0.35	273
Zapallo	30	32	26 000	832	0.31	257	
Cusco	Café	728	55 856	723	40 383	3.69	149 066
	Papa	27 011	29 936	9 544	285 709	0.47	133 392
	Maíz amiláceo	27 194	27 231	2 156	58 719	1.44	84 704
	Yuca	7 199	7 518	9 844	74 007	0.44	32 353
	Cacao	232	20 739	368	7 638	3.64	27 837
	Olluco	4 948	4 936	5 759	28 425	0.56	16 047
	Trigo	12 648	12 647	1 598	20 215	0.77	15 466
	Haba grano seco	10 962	10 983	1 391	15 272	0.88	13 459
	Cebada grano	15 891	15 873	1 387	22 017	0.59	13 039
	Maíz choclo	1 936	1 992	18 739	37 328	0.33	12 465
	Alfalfa	255	1 309	43 314	56 676	0.21	12 091
	Avena forrajera	2 620	2 628	15 970	41 969	0.26	11 091
Huancavelica	Papa	15 017	14 447	8 983	129 776	0.43	56 435
	Alfalfa	-	10 035	15 641	156 962	0.11	17 183

Continúa...

Cuadro 4.2.2: Principales indicadores de los más importantes cultivos, según departamento. Campaña agrícola 2005/2006

Departamento	Tipo de cultivo	Siembra (hectáreas)	Cosecha (hectáreas) A	Rendimiento (kg/has) B	Producción (toneladas) C = A*B	Precio chacra (S./ kg.) D	Valor bruto de la producción miles nuevos soles E = C*D
...Cont. Huancavelica	Maíz amiláceo	12 816	12 299	1 287	15 826	1.06	16 727
	Cebada grano	19 149	17 946	1 253	22 479	0.49	11 094
	Arveja grano verde	4 722	4 231	3 502	14 819	0.60	8 858
	Frijol grano seco	2 912	2 831	1 143	3 235	1.96	6 340
	Haba grano seco	4 772	4 492	1 218	5 471	1.01	5 512
	Trigo	6 470	6 168	1 216	7 501	0.71	5 331
	Arveja grano seco	3 090	2 952	1 229	3 628	1.06	3 863
	Haba grano verde	1 984	1 916	3 377	6 470	0.50	3 225
	Tuna	-	1 639	5 771	9 459	0.31	2 969
	Olluco	1 383	1 216	4 664	5 672	0.48	2 700
Huánuco	Papa	32 403	31 607	12 855	406 288	0.50	204 536
	Braquearía	45 155	65 944	22 905	1 510 468	0.04	60 462
	Plátano	83	9 570	12 381	118 481	0.21	24 426
	Maíz amiláceo	14 003	13 987	1 181	16 520	0.93	15 380
	Papaya	35	2 233	14 574	32 543	0.46	14 817
	Maíz amarillo duro	10 440	10 253	2 652	27 191	0.52	14 211
	Arroz	8 307	8 076	3 014	24 344	0.55	13 384
	Frijol grano seco	4 927	4 945	1 296	6 410	2.03	13 019
	Trigo	9 850	9 850	1 191	11 732	0.80	9 407
	Yuca	4 398	4 025	10 093	40 619	0.22	9 099
	Café	31	4 157	483	2 009	3.88	7 789
Olluco	1 951	1 926	8 783	16 912	0.46	7 719	
Ica	Espárrago	981	8 475	12 703	107 655	2.84	306 107
	Algodón	35 823	38 264	2 406	92 069	2.16	199 286
	Vid	663	5 057	17 429	88 145	1.63	143 796
	Cebolla	1 012	1 172	55 804	65 402	0.77	50 584
	Pimiento	2 380	2 387	5 241	12 508	3.81	47 655
	Tomate	870	963	74 262	71 521	0.65	46 618
	Maíz amarillo duro	6 268	6 320	7 678	48 528	0.63	30 512
	Alcachofa	1 464	1 464	19 723	28 875	0.96	27 598
	Papa	1 378	1 378	31 272	43 093	0.53	23 017
	Pallar grano seco	5 462	5 432	1 741	9 460	2.40	22 748
	Naranja	24	846	23 717	20 077	0.85	17 027
	Alfalfa	328	3 984	27 630	110 090	0.14	15 173
	Junín	Café	1 160	83 906	988	82 872	4.28
Papa		21 390	21 480	15 608	335 258	0.43	142 659
Plátano		926	17 266	8 844	152 705	0.36	54 296
Naranja		90	10 799	14 666	158 374	0.22	34 192
Piña		705	6 221	17 660	109 862	0.28	30 355
Maíz choclo		7 100	6 985	11 054	77 211	0.36	27 756
Arveja grano verde		3 948	4 009	6 074	24 350	0.91	22 230
Zanahoria		4 069	4 111	21 616	88 864	0.20	17 549
Cebolla		1 990	2 004	18 893	37 862	0.43	16 184
Yuca		5 494	5 855	10 671	62 476	0.26	16 165
Tangelo		-	3 741	12 778	47 801	0.34	16 090
Mandarino		5	3 449	14 640	50 492	0.28	14 176
La Libertad		Espárrago	1 404	9 072	13 331	120 945	2.45
	Arroz	30 021	30 057	8 605	258 634	0.69	178 137
	Papa	19 171	19 171	15 227	291 909	0.50	145 410

Continúa...

Cuadro 4.2.2: Principales indicadores de los más importantes cultivos, según departamento. Campaña agrícola 2005/2006

...Viene

Departamento	Tipo de cultivo	Siembra (hectáreas)	Cosecha (hectáreas) A	Rendimiento (kg/has) B	Producción (toneladas) C = A*B	Precio chacra (S./ kg.) D	Valor bruto de la producción miles nuevos soles E = C*D
...Cont. La Libertad	Maíz amarillo duro	24 103	23 618	7 403	174 832	0.59	102 494
	Alfalfa	264	4 245	56 867	241 400	0.20	48 381
	Vid	11	1 663	26 718	44 431	1.08	47 868
	Alcachofa	2 503	2 236	17 825	39 848	1.16	46 270
	Pimiento	1 191	1 380	17 424	24 037	1.18	28 254
	Trigo	27 505	27 505	1 701	46 800	0.57	26 790
	Cebada grano	25 377	25 377	1 772	44 978	0.46	20 730
	Maíz amiláceo	13 561	13 552	1 426	19 332	1.03	19 968
	Palto	452	1 715	12 987	22 266	0.75	16 696
Lambayeque	Arroz	39 058	39 012	7 681	299 658	0.58	175 290
	Algodón	8 031	8 030	2 733	21 950	2.30	50 455
	Maíz amarillo duro	17 777	17 666	4 967	87 754	0.53	46 947
	Pimiento	1 550	1 523	20 406	31 078	1.14	35 472
	Limonero		2 351	23 769	55 882	0.57	32 079
	Alfalfa	155	3 338	47 365	158 106	0.19	29 892
	Maíz choclo	2 546	2 448	9 262	22 673	0.99	22 468
	Mango	83	2 503	11 736	29 376	0.52	15 134
	Frijol caupi chichayo, castilla, chileno grano seco	4 719	4 747	1 253	5 949	1.23	7 329
	Yuca	1 025	1 110	8 359	9 278	0.64	5 895
	Camote	1 749	1 754	12 652	22 192	0.25	5 658
Papa	1 415	1 293	7 326	9 472	0.51	4 861	
Lima	Alfalfa	359	11 953	39 754	475 175	0.28	132 785
	Maíz amarillo duro	19 881	19 075	8 439	160 978	0.57	91 811
	Manzano	28	8 202	14 780	121 230	0.69	83 365
	Papa	6 618	6 851	25 350	173 674	0.47	81 747
	Mandarino	81	3 570	30 383	108 467	0.66	71 554
	Algodón	8 474	9 109	3 087	28 118	2.11	59 351
	Palto	169	3 265	10 777	35 188	1.64	57 726
	Naranja	21	2 037	27 553	56 126	0.90	50 325
	Alcachofa	1 563	1 381	15 554	21 480	2.02	43 340
	Vid	140	3 285	13 495	44 330	0.89	39 577
	Camote	4 837	4 202	23 108	97 099	0.37	36 244
	Maíz chala	9 361	9 531	36 581	348 655	0.10	35 058
Loreto	Plátano	5 003	33 005	10 616	350 389	0.24	83 145
	Yuca	35 428	35 428	10 453	370 336	0.22	81 844
	Arroz	34 376	34 490	2 995	103 287	0.37	37 911
	Maíz amarillo duro	32 237	32 397	1 969	63 775	0.37	23 315
	Caña de azúcar (para alcohol)	962	4 726	36 612	173 027	0.13	22 356
	Maíz choclo	6 186	5 838	4 813	28 101	0.31	8 731
	Camu-camu	3	1 150	6 753	7 766	0.82	6 349
	Frijol grano seco	4 629	4 302	958	4 123	1.49	6 160
	Limonero	65	1 294	6 138	7 943	0.75	5 925
	Piña	162	1 863	11 291	21 036	0.23	4 901
	Braquearía	760	3 634	9 958	36 187	0.13	4 748
	Pijuayo (para fruta)	10	1 339	13 586	18 191	0.20	3 625

Continúa...

Cuadro 4.2.2: Principales indicadores de los más importantes cultivos, según departamento. Campaña agrícola 2005/2006

...Viene

Departamento	Tipo de cultivo	Siembra (hectáreas)	Cosecha (hectáreas) A	Rendimiento (kg/has) B	Producción (toneladas) C = A*B	Precio chacra (S/. / kg.) D	Valor bruto de la producción miles nuevos soles E = C*D
Madre de Dios	Braquearía	1 296	12 743	41 556	529 552	0.02	10 591
	Arroz	5 155	5 107	1 863	9 513	0.89	8 426
	Maíz amarillo duro	4 940	4 883	1 995	9 738	0.62	6 033
	Plátano	523	1 031	10 849	11 188	0.48	5 402
	Yuca	1 446	883	11 182	9 871	0.46	4 533
	Piña	63	151	11 184	1 689	0.81	1 376
	Papaya	63	179	9 860	1 763	0.57	1 010
	Frijol grano seco	601	560	861	482	2.09	1 009
	Yaragua	115	1 141	40 623	46 351	0.02	927
	Naranja	5	113	8 135	917	0.58	536
	Limonera	7	74	6 786	505	1.02	514
Palto	13	61	7 977	485	0.87	420	
Moquegua	Alfalfa	163	7 732	58 914	455 526	0.06	25 713
	Chirimoya	-	71	6 352	451	1.89	855
	Frijol grano seco	77	77	2 706	208	2.97	618
	Frijol vainita	152	150	5 779	867	1.12	973
	Maíz amiláceo	761	761	1 323	1 007	1.19	1 194
	Maíz choclo	78	80	19 891	1 591	0.52	834
	Olivo	48	319	1 652	527	1.77	935
	Orégano	130	347	1 140	396	4.92	1 947
	Palto	3	275	6 805	1 871	2.11	3 957
	Papa	550	551	12 551	6 915	0.54	3 702
	Tuna	27	231	6 303	1 456	0.58	844
	Vid	4	174	9 639	1 677	1.90	3 193
Pasco	Papa	8 533	8 349	13 207	110 264	0.45	49 497
	Café	52	7 438	859	6 387	4.52	28 897
	Plátano	965	6 565	12 840	84 292	0.32	27 027
	Yuca	4 376	4 061	12 042	48 904	0.41	20 150
	Rocoto semipermanente	182	433	12 111	5 244	0.66	3 464
	Granadilla	11	551	4 913	2 707	1.26	3 403
	Braquearía	15	33 250	4 633	154 050	0.02	3 081
	Maíz amarillo duro	4 509	4 448	1 415	6 292	0.45	2 825
	Maíz amiláceo	1 131	1 121	1 557	1 745	1.12	1 962
	Maca	1 361	1 349	3 495	4 715	0.41	1 932
	Setárea	-	20 103	4 707	94 615	0.02	1 892
	Maíz choclo	284	283	8 032	2 273	0.73	1 656
Piura	Arroz	45 756	42 285	8 494	359 173	0.60	215 317
	Mango	117	9 146	27 137	248 198	0.62	152 873
	Plátano	48	7 641	30 554	233 467	0.54	125 456
	Algodón	14 184	15 190	2 315	35 162	2.29	80 632
	Limonero	-	9 649	16 233	156 630	0.34	52 600
	Maíz amarillo duro	21 246	20 673	3 692	76 324	0.58	44 504
	Otros pastos	-	5 978	36 269	216 816	0.15	32 554
	Frijol caupi chichayo, castilla, chileno grano seco	7 547	6 537	1 847	12 076	1.57	18 915
	Caña de azúcar (para alcohol)	-	350	203 391	71 187	0.15	10 725

Continúa...

Cuadro 4.2.2: Principales indicadores de los más importantes cultivos, según departamento. Campaña agrícola 2005/2006

...Viene

Departamento	Tipo de cultivo	Siembra (hectáreas)	Cosecha (hectáreas) A	Rendimiento (kg/has) B	Producción (toneladas) C = A*B	Precio chacra (S/. / kg.) D	Valor bruto de la producción miles nuevos soles E = C*D
...Cont. Piura	Pimiento	375	400	14 468	5 787	1.84	10 637
	Café	-	6 020	435	2 621	4.03	10 566
	Camote	1 694	1 357	23 699	32 159	0.32	10 361
Puno	Papa	49 232	48 741	9 884	481 736	0.53	257 412
	Avena forrajera	44 075	43 915	22 003	966 252	0.26	255 635
	Cebada forrajera	16 541	16 453	19 533	321 381	0.23	74 957
	Alfalfa	2 830	9 632	19 128	184 244	0.27	49 633
	Café	5 349	8 512	873	7 431	4.08	30 283
	Quinua	24 026	23 821	1 035	24 652	1.09	26 853
	Otros pastos	631	4 468	18 397	82 198	0.27	22 453
	Oca	4 323	4 319	8 055	34 790	0.61	21 213
	Cebada grano	25 156	24 972	1 140	28 462	0.62	17 647
	Haba grano seco	7 672	7 555	1 240	9 370	1.06	9 949
	Yuca	1 181	1 181	9 942	11 741	0.84	9 832
	Naranja	864	2 335	10 593	24 735	0.29	7 276
San Martín	Arroz	68 781	68 779	6 914	475 528	0.48	226 762
	Café	1 749	42 118	934	39 334	3.57	140 329
	Plátano	2 196	25 192	11 981	301 819	0.26	78 928
	Maíz amarillo duro	66 303	63 203	2 012	127 138	0.41	51 637
	Palma aceitera	5 421	7 389	26 938	199 043	0.20	39 431
	Braquería	11 189	40 943	31 505	1 289 913	0.02	30 581
	Cacao	3 626	8 182	732	5 991	3.82	22 910
	Yuca	5 538	5 897	11 999	70 760	0.23	16 314
	Algodón	11 267	11 267	1 203	13 552	1.12	15 119
	Pasto elefante	1 344	18 337	32 689	599 414	0.02	12 483
	Frijol grano seco	4 210	4 193	1 000	4 193	2.93	12 270
	Naranja	55	1 717	11 956	20 529	0.27	5 518
Tacna	Olivo	672	5 465	6 501	35 526	1.29	45 861
	Alfalfa	231	11 104	27 441	304 704	0.11	34 317
	Orégano	2	1 093	4 199	4 589	5.05	23 178
	Maíz chala	3 347	3 282	44 218	145 123	0.10	15 213
	Cebolla	666	666	31 793	21 174	0.50	10 492
	Papa	701	701	16 712	11 715	0.85	9 995
	Vid	73	367	11 692	4 291	1.94	8 330
	Aji	686	686	10 461	7 176	0.99	7 099
	Pimiento	652	652	4 261	2 778	2.53	7 037
	Maíz amiláceo	902	902	2 561	2 310	1.80	4 165
	Tomate	131	131	28 847	3 779	0.67	2 524
	Maíz choclo	352	361	7 936	2 865	0.79	2 276
Tumbes	Arroz	10 885	12 997	7 829	101 759	0.70	70 860
	Plátano	223	3 245	15 185	49 279	0.44	21 661
	Limonero	38	404	6 900	2 786	0.62	1 719
	Maíz amarillo duro	982	932	2 679	2 497	0.55	1 383
	Cacao	22	149	889	132	3.63	480
	Frijol caupi chiclayo, castilla, chileno grano seco	299	266	1 233	328	1.24	407

Continúa...

Cuadro 4.2.2: Principales indicadores de los más importantes cultivos, según departamento. Campaña agrícola 2005/2006

...Viene

Departamento	Tipo de cultivo	Siembra (hectáreas)	Cosecha (hectáreas) A	Rendimiento (kg/has) B	Producción (toneladas) C = A*B	Precio chacra (S./ kg.) D	Valor bruto de la producción miles nuevos soles E = C*D
	Ciruelo	-	150	5 613	842	0.46	387
	Sandía	46	61	16 581	1 003	0.36	361
	Mango	4	58	10 735	625	0.50	313
	Maíz choco	97	100	5 403	538	0.39	210
	Yuca	90	46	8 424	385	0.48	185
	Pasto elefante	14	43	34 792	1 482	0.09	136
Ucayali	Plátano	1 379	13 944	17 374	242 258	0.30	73 615
	Arroz	15 832	14 688	2 466	36 218	0.46	16 839
	Yuca	9 061	8 112	14 220	115 352	0.12	14 201
	Papaya	2 033	3 382	23 051	77 965	0.17	12 967
	Maíz amarillo duro	11 743	11 770	2 298	27 050	0.45	12 291
	Palma aceitera	529	2 175	17 072	37 133	0.22	8 011
	Café	42	1 397	965	1 349	3.72	5 022
	Caña de azúcar (para alcohol)	357	977	35 226	34 399	0.12	4 075
	Piña	209	491	19 464	9 565	0.41	3 914
	Cacao	47	683	1 230	840	3.88	3 258
	Otros pastos	109	-	-	34 897	0.09	3 189
	Naranja	129	598	13 114	7 836	0.36	2 803

Nota: En algunos cultivos las hectáreas cosechadas son mayores a las sembradas por ser estas de cultivos permanentes o semi permanentes, como los pastos, la alfalfa. En otros cultivos los periodos vegetativos se alargan por contar con riego seco y ubicarse en la sierra.
Fuente: Ministerio de Agricultura - Dirección General de Información Agraria. Lima
Elaboración: PNUD / Unidad del Informe sobre Desarrollo Humano. Perú

Fin.

Cuadro 4.2.3: Población pecuaria por especie, según departamento. 2006 p/

Unidades

Departamento	Ave 1/	Ovino	Porcino	Vacuno	Caprino	Alpaca	Llama
PERÚ	118 352 396	14 781 304	3 034 134	5 223 571	1 942 794	3 596 753	1 249 179
Amazonas	667 000	32 000	40 500	203 000	7 800	-	-
Ancash	1 705 416	807 840	165 436	301 166	182 297	11 815	-
Apurímac	536 050	509 670	146 560	333 090	87 870	186 750	57 766
Arequipa	33 243 783	269 022	74 212	263 905	29 267	357 461	116 940
Ayacucho	583 659	820 966	147 505	402 448	213 196	156 155	119 003
Cajamarca	1 186 860	393 121	215 630	589 815	100 905	1 300	-
Cusco	700 200	2 385 000	242 100	495 000	97 000	438 000	225 000
Huancavelica	416 990	976 712	109 259	192 967	176 054	224 045	134 065
Huánuco	1 620 781	1 170 866	388 866	293 273	79 774	1 983	-
Ica	6 944 984	21 051	21 690	36 595	66 362	-	-
Junín	2 603 720	1 216 000	105 560	221 770	8 910	36 160	36 650
La Libertad	12 155 331	420 429	160 465	253 925	130 173	7 529	-
Lambayeque	2 173 350	70 100	58 400	87 500	72 700	-	-
Lima	37 305 000	370 000	415 000	258 000	187 600	31 300	23 600
Loreto	985 000	3 800	99 500	32 000	-	-	-
Madre de Dios	197 433	5 901	17 439	45 228	-	-	-
Moquegua	127 809	67 273	10 249	30 221	11 805	83 042	36 448
Pasco	104 840	945 538	120 867	124 725	23 641	32 383	45 727
Piura	6 500 000	275 000	175 000	230 000	345 000	-	-
Puno	1 790 000	3 935 000	98 000	609 000	-	1 988 000	435 000
San Martín	3 400 000	24 235	138 201	135 292	5 400	-	-
Tacna	725 690	41 480	25 695	29 250	15 210	40 830	18 980
Tumbes	88 500	8 700	13 500	14 000	101 000	-	-
Ucayali	2 590 000	11 600	44 500	41 400	830	-	-

p/ Preliminar.

1/ La población en pie a diciembre de 2006. La dinámica de esta población es mucho más rápida que la del resto, cada ave se sacrifica a los 2 ó 3 meses de vida. Por este motivo la saca para producción de carne es mayor a la población de aves al cierre del 2006.

Fuente: Direcciones Regionales Agrarias - Dirección de Información Agraria.

Ministerio de Agricultura - Dirección General de Información Agraria - Dirección de Estadística.

Elaboración: PNUD / Unidad del Informe sobre Desarrollo Humano. Perú

Cuadro 4.2.4: Saca para producción de carne por especie, según departamento. 2006 p/.

Unidades

Departamento	Ave	Ovino	Porcino	Vacuno	Caprino	Alpaca	Llama
PERÚ	388 555 954	2 691 891	2 054 686	1 131 820	529 350	340 607	112 797
Amazonas	575 933	5 085	19 397	41 714	2 380	-	-
Ancash	3 745 422	94 659	32 063	52 411	19 014	332	-
Apurímac	194 021	81 132	49 635	41 232	15 187	19 791	7 252
Arequipa	30 157 493	98 657	75 679	60 336	16 553	41 782	14 501
Ayacucho	325 095	173 675	68 753	79 926	45 061	16 481	11 464
Cajamarca	1 215 488	113 423	97 014	159 044	28 734	-	-
Cusco	614 309	355 771	85 572	95 765	6 646	36 943	13 564
Huancavelica	269 681	131 576	53 014	24 031	34 795	25 401	10 991
Huánuco	945 338	179 809	212 324	63 816	16 580	-	-
Ica	22 881 893	6 126	10 295	7 754	17 706	-	-
Junín	3 530 500	204 520	58 120	37 880	1 280	2 740	2 940
La Libertad	80 461 186	141 565	144 342	39 984	42 572	241	-
Lambayeque	10 911 270	29 137	35 047	22 280	38 081	-	-
Lima	199 965 586	95 279	687 025	110 598	54 403	4 911	2 944
Loreto	7 560 676	604	28 215	5 098	-	-	-
Madre de Dios	586 816	2 059	4 068	7 770	-	-	-
Moquegua	180 499	5 205	8 564	7 103	1 469	3 209	2 060
Pasco	72 906	136 366	57 967	21 165	2 814	3 180	3 268
Piura	8 025 642	43 913	170 014	70 283	159 867	-	-
Puno	2 097 500	772 630	65 520	121 140	-	179 170	39 570
San Martín	9 281 048	6 551	59 772	44 465	-	-	-
Tacna	1 835 107	8 412	8 081	5 963	5 591	6 426	4 243
Tumbes	55 006	3 076	7 869	2 418	20 617	-	-
Ucayali	3 067 539	2 661	16 336	9 643	-	-	-

p/. Preliminar

Fuente: Direcciones Regionales Agrarias - Dirección de Información Agraria. Lima
Ministerio de Agricultura - Dirección General de Información Agraria - Dirección de Estadística.
Elaboración: PNUD / Unidad del Informe sobre Desarrollo Humano. Perú

Cuadro 4.2.5: Producción de carne por especie, según departamento. 2006 p/.

Toneladas

Departamento	Ave	Ovino	Porcino	Vacuno	Caprino	Alpaca	Llama
PERÚ	801 201	33 894	108 653	162 569	6 881	8 972	3 878
Amazonas	928	68	1 085	6 278	27	-	-
Ancash	4 315	986	1 048	6 835	207	11	-
Apurímac	339	933	1 749	4 259	179	476	244
Arequipa	62 564	1 237	4 285	9 762	187	1 014	497
Ayacucho	510	1 936	2 632	8 786	506	430	377
Cajamarca	2 097	1 594	4 260	24 037	359	-	-
Cusco	1 072	4 105	2 931	11 894	78	1 095	457
Huancavelica	407	1 329	1 571	2 597	400	654	370
Huánuco	1 479	2 336	12 043	10 026	233	-	-
Ica	45 583	70	574	1 134	235	-	-
Junín	6 327	2 575	2 351	4 782	13	77	98
La Libertad	131 753	1 846	8 378	5 492	516	6	-
Lambayeque	19 640	411	1 752	3 172	536	-	-
Lima	465 939	1 244	46 669	20 479	769	145	109
Loreto	13 711	8	1 103	561	-	-	-
Madre de Dios	1 169	36	156	1 265	-	-	-
Moquegua	406	107	386	1 429	25	106	89
Pasco	99	1 784	1 971	3 040	28	93	100
Piura	14 314	650	7 231	10 778	2 250	-	-
Puno	2 603	10 288	2 114	17 401	-	4 676	1 403
San Martín	16 708	92	3 057	5 575	-	-	-
Tacna	3 524	166	377	1 071	71	189	134
Tumbes	86	43	228	336	261	-	-
Ucayali	5 628	48	704	1 581	-	-	-

p/ Preliminar.

Fuente: Direcciones Regionales Agrarias - Dirección de Información Agraria. Lima
Ministerio de Agricultura - Dirección General de Información Agraria - Dirección de Estadística.
Elaboración: PNUD / Unidad del Informe sobre Desarrollo Humano. Perú

Cuadro 4.2.6: Rendimiento de la producción de carne por especie, según departamento. 2006 p/.

Kg./ Unidad

Departamento	Ave	Ovino	Porcino	Vacuno	Caprino	Alpaca	Llama
PERÚ	2.1	12.6	52.9	143.6	13.0	26.3	34.4
Amazonas	1.6	13.5	55.9	150.5	11.4	-	-
Ancash	1.2	10.4	32.7	130.4	10.9	31.7	-
Apurímac	1.7	11.5	35.2	103.3	11.8	24.1	33.6
Arequipa	2.1	12.5	56.6	161.8	11.3	24.3	34.3
Ayacucho	1.6	11.1	38.3	109.9	11.2	26.1	32.9
Cajamarca	1.7	14.1	43.9	151.1	12.5	-	-
Cusco	1.7	11.5	34.3	124.2	11.8	29.6	33.7
Huancavelica	1.5	10.1	29.6	108.1	11.5	25.7	33.7
Huánuco	1.6	13.0	56.7	157.1	14.0	-	-
Ica	2.0	11.5	55.7	146.2	13.3	-	-
Junín	1.8	12.6	40.5	126.2	9.9	28.1	33.3
La Libertad	1.6	13.0	58.0	137.4	12.1	26.0	-
Lambayeque	1.8	14.1	50.0	142.4	14.1	-	-
Lima	2.3	13.1	67.9	185.2	14.1	29.5	37.0
Loreto	1.8	13.7	39.1	110.0	-	-	-
Madre de Dios	2.0	17.6	38.5	162.8	-	-	-
Moquegua	2.2	20.5	45.0	201.1	17.0	33.2	43.2
Pasco	1.4	13.1	34.0	143.6	10.0	29.2	30.5
Piura	1.8	14.8	42.5	153.4	14.1	-	-
Puno	1.2	13.3	32.3	143.6	-	26.1	35.5
San Martín	1.8	14.1	51.2	125.4	-	-	-
Tacna	1.9	19.7	46.7	179.5	12.7	29.4	31.6
Tumbes	1.6	13.8	29.0	138.8	12.7	-	-
Ucayali	1.8	18.2	43.1	163.9	-	-	-

p/ Preliminar.

Fuente: Direcciones Regionales Agrarias - Dirección de Información Agraria. Lima
Ministerio de Agricultura - Dirección General de Información Agraria - Dirección de Estadística.
Elaboración: PNUD / Unidad del Informe sobre Desarrollo Humano. Perú

Cuadro 4.2.7: Especies pecuarias en producción, según departamento. 2006 p/.

Unidades

Departamento	Gallina postura	Vacas ordeño	Alpacas esquiladas	Llamas esquiladas	Ovinos esquilados
PERÚ	12 769 345	724 866	1 977 263	399 422	6 047 772
Amazonas	337 951	55 010	-	-	16 605
Ancash	21 089	15 084	3 089	-	44 644
Apurímac	24 210	21 749	97 692	19 449	150 350
Arequipa	216 551	79 084	153 477	36 924	56 331
Ayacucho	39 677	22 789	53 218	38 154	259 301
Cajamarca	88 913	111 986	670	-	210 011
Cusco	35 151	43 138	117 405	30 502	315 691
Huancavelica	86 358	16 772	87 269	8 283	319 084
Huánuco	82 793	28 936	1 002	-	283 894
Ica	3 107 813	6 646	-	-	-
Junín	106 780	23 360	20 420	18 080	609 680
La Libertad	2 355 637	33 386	4 320	-	286 802
Lambayeque	197 493	13 733	-	-	-
Lima	4 143 523	73 854	3 369	200	53 479
Loreto	122 759	949	-	-	-
Madre de Dios	27 451	1 460	-	-	-
Moquegua	13 702	6 669	5 629	1 330	1 050
Pasco	3 264	28 867	21 293	13 460	559 070
Piura	639 300	35 139	-	-	-
Puno	249 445	87 943	1 404 440	233 040	2 881 780
San Martín	434 870	7 362	-	-	-
Tacna	113 552	7 115	3 970	-	-
Tumbes	3 320	274	-	-	-
Ucayali	317 747	3 562	-	-	-

p/ Preliminar.

Fuente: Direcciones Regionales Agrarias - Dirección de Información Agraria. Lima
Ministerio de Agricultura - Dirección General de Información Agraria - Dirección de Estadística.
Elaboración: PNUD / Unidad del Informe sobre Desarrollo Humano. Perú

Cuadro 4.2.8: Producción pecuaria por producto, según departamento. 2006 p/.

Toneladas

Departamento	Huevo	Leche	Fibra alpaca	Fibra llama	Lana ovino
PERÚ	202 405	1 428 887	3 504	621	10 367
Amazonas	1 734	59 002	-	-	23
Ancash	335	17 603	7	-	57
Apurímac	294	15 348	175	35	214
Arequipa	4 285	306 025	292	74	77
Ayacucho	390	20 268	92	59	380
Cajamarca	900	238 137	2	-	330
Cusco	323	14 490	217	51	363
Huancavelica	743	19 743	167	13	563
Huánuco	1 008	25 715	2	-	496
Ica	57 168	18 626	-	-	-
Junín	356	19 206	45	34	971
La Libertad	42 457	90 775	13	-	686
Lambayeque	3 128	28 602	-	-	-
Lima	70 389	238 193	6	-	60
Loreto	1 923	1 285	-	-	-
Madre de Dios	370	1 799	-	-	-
Moquegua	218	16 034	14	3	2
Pasco	31	23 710	49	37	1 204
Piura	3 961	35 016	-	-	-
Puno	1 402	55 367	2 413	314	4 942
San Martín	4 590	11 988	-	-	-
Tacna	2 587	22 100	10	-	-
Tumbes	30	331	-	-	-
Ucayali	3 785	3 693	-	-	-
Autoc. Y terneraje	-	145 832	-	-	-

p/ Preliminar.

Fuente: Direcciones Regionales Agrarias - Dirección de Información Agraria. Lima
Ministerio de Agricultura - Dirección General de Información Agraria - Dirección de Estadística.
Elaboración: PNUD / Unidad del Informe sobre Desarrollo Humano. Perú

Cuadro 4.2.9: Rendimiento de la producción pecuaria, según departamento. 2006 p/.

Kg./ Unidad/ Año

Departamento	Huevo	Leche litros	Fibra alpaca	Fibra llama	Lana ovino
PERÚ	15.9	1 971	1.8	1.6	1.7
Amazonas	5.1	1 073	-	-	1.4
Ancash	15.9	1 167	2.4	-	1.3
Apurímac	12.1	706	1.8	1.8	1.4
Arequipa	19.8	3 870	1.9	2.0	1.4
Ayacucho	9.8	889	1.7	1.5	1.5
Cajamarca	10.1	2 126	2.5	-	1.6
Cusco	9.2	336	1.8	1.7	1.2
Huancavelica	8.6	1 177	1.9	1.6	1.8
Huánuco	12.2	889	2.1	-	1.7
Ica	18.4	2 802	-	-	-
Junín	3.3	822	2.2	1.9	1.6
La Libertad	18.0	2 719	3.0	-	2.4
Lambayeque	15.8	2 083	-	-	-
Lima	17.0	3 225	1.7	-	1.1
Loreto	15.7	1 355	-	-	-
Madre de Dios	13.5	1 232	-	-	-
Moquegua	15.9	2 404	2.5	2.0	1.5
Pasco	9.4	821	2.3	2.8	2.2
Piura	6.2	996	-	-	-
Puno	5.6	630	1.7	1.3	1.7
San Martín	10.6	1 628	-	-	-
Tacna	22.8	3 106	2.5	-	-
Tumbes	9.2	1 206	-	-	-
Ucayali	11.9	1 037	-	-	-

p/ Preliminar.

Fuente: Direcciones Regionales Agrarias - Dirección de Información Agraria. Lima
Ministerio de Agricultura - Dirección General de Información Agraria - Dirección de Estadística.
Elaboración: PNUD / Unidad del Informe sobre Desarrollo Humano. Perú

Cuadro 4.2.10: Precio promedio pagado al productor por principales especies y productos, según departamento. 2006 p/

Nuevos soles / Kg.

Departamento	Pollo	Ovino	Porcino	Vacuno	Caprino	Alpaca	Llama	Huevo de Gallina	Leche 1/ Vacuno	Fibra 2/ Alpaca	Fibra 2/ Llama	Lana Ovino 2/
PERÚ	3.6	3.3	3.5	3.4	3.0	2.5	2.4	3.0	0.9	7.7	2.4	1.7
Amazonas	3.8	3.8	3.6	3.5	3.4	-	-	3.6	0.9	-	-	1.5
Ancash	3.6	3.8	3.3	3.5	3.3	2.5	-	3.4	1.1	3.0	-	1.5
Apurímac	3.7	3.6	3.5	3.5	2.7	2.7	2.5	3.5	1.1	4.4	2.3	1.5
Arequipa	3.5	3.5	3.6	3.0	2.2	2.2	2.0	2.7	0.8	5.4	2.2	1.1
Ayacucho	4.3	3.5	3.6	3.5	2.8	2.4	2.3	3.7	1.1	3.0	1.8	1.8
Cajamarca	4.3	3.6	3.6	3.9	3.6	-	-	3.9	0.8	3.5	-	2.6
Cusco	4.4	3.7	3.6	3.5	2.7	3.0	2.8	3.6	1.1	5.6	3.4	1.9
Huancavelica	4.2	3.4	3.7	3.5	2.8	2.5	2.4	3.5	1.1	5.0	2.1	1.0
Huánuco	3.8	3.5	3.5	3.5	2.9	-	-	3.4	1.3	3.0	-	1.6
Ica	3.7	2.6	2.5	3.1	2.6	-	-	3.4	1.0	-	-	-
Junín	3.9	3.5	2.9	3.1	3.1	2.2	2.0	3.2	1.0	3.7	1.2	0.9
La Libertad	3.8	3.4	3.3	3.1	2.9	2.6	-	2.3	0.9	5.0	-	2.4
Lambayeque	3.7	3.3	3.7	3.5	3.5	-	-	3.5	0.7	-	-	-
Lima	3.5	3.5	3.6	3.5	3.1	2.9	2.8	3.0	1.0	3.4	1.6	1.5
Loreto	3.9	3.2	3.1	3.4	-	-	-	2.9	1.5	-	-	-
Madre de Dios	4.5	3.9	3.9	3.1	-	-	-	3.7	1.4	-	-	-
Moquegua	3.5	3.5	3.3	3.8	3.4	2.3	2.1	3.9	0.9	5.6	2.6	1.5
Pasco	4.4	2.9	2.8	2.8	2.5	2.3	2.1	3.7	1.3	4.2	1.8	1.5
Piura	3.6	3.1	3.2	3.4	3.0	-	-	3.7	1.1	-	-	-
Puno	4.5	2.9	3.1	2.9	-	2.4	2.4	3.3	0.8	9.0	2.6	1.9
San Martín	3.3	2.3	3.0	2.9	-	-	-	3.6	1.0	-	-	-
Tacna	3.7	3.6	3.3	3.5	3.2	3.1	2.8	3.1	0.8	5.1	-	-
Tumbes	4.0	3.7	3.5	3.4	3.3	-	-	3.6	1.2	-	-	-
Ucayali	4.3	3.2	3.1	2.9	-	-	-	3.1	1.3	-	-	-

p/ Preliminar.

1/ Nuevos soles por litro.

2/ Nuevos soles por libra.

Fuente: Direcciones Regionales Agrarias - Dirección de Información Agraria.

Ministerio de Agricultura - Dirección General de Información Agraria - Dirección de Estadística.

Elaboración: PNUD / Unidad del Informe sobre Desarrollo Humano. Perú

Cuadro 4.2.11: Desembarque de recursos hidrobiológicos marítimos por tipo de utilización, según departamento. 2006

Toneladas métrica bruta

Departamento/ puerto	Total	Consumo humano indirecto (Harina)	Consumo humano directo				
			Total	Fresco	Enlatado	Congelado	Curado
PERÚ	6 983 463	5 895 543	1 087 920	344 823	233 359	480 383	29 355
Tumbes	67 529	-	67 529	20 512	-	46 928	89
Puerto Pizarro	44 954	-	44 954	6 177	-	38 777	-
Caleta Cruz	11 706	-	11 706	3 555	-	8 151	-
Caleta Grau	59	-	59	59	-	-	-
Zorritos	1 128	-	1 128	1 113	-	-	15
Acapulco	4 700	-	4 700	4 700	-	-	-
Punta Mero	41	-	41	41	-	-	-
Cancas	4 941	-	4 941	4 867	-	-	74
Piura	869 879	358 925	510 954	68 488	71 820	368 143	2 503
Máncora	2 297	-	2 297	2 297	-	-	-
Los Órganos	3 066	-	3 066	3 066	-	-	-
El Ñuro	5 084	-	5 084	5 084	-	-	-
Cabo Blanco	1 824	-	1 824	1 824	-	-	-
Lobitos	1 233	-	1 233	1 233	-	-	-
Talara	64 046	-	64 046	29 600	-	34 446	-
Negritos	1 344	-	1 344	1 344	-	-	-
Paita	513 873	107 119	406 754	8 454	70 273	328 027	-
Bayóvar	153 551	153 551	-	-	-	-	-
Parachique	113 380	98 255	15 125	5 405	1 547	5 670	2 503
Puerto Rico	10 181	-	10 181	10 181	-	-	-
Lambayeque	15 131	-	15 131	5 397	-	-	9 734
San José	5 127	-	5 127	2 299	-	-	2 828
Pimentel	2 876	-	2 876	2 782	-	-	94
Santa Rosa	7 128	-	7 128	316	-	-	6 812
La Libertad	703 028	701 101	1 927	1 927	-	-	-
Pacasmayo	358	-	358	358	-	-	-
Chicama	697 587	697 587	-	-	-	-	-
Salaverry	5 083	3 514	1 569	1 569	-	-	-
Ancash	1 861 461	1 684 559	176 902	12 562	135 259	26 185	2 896
Coishco	424 297	356 437	67 860	1 415	59 965	6 480	-
Chimbote	988 637	920 430	68 207	6 570	56 730	2 011	2 896
Samanco	153 155	127 790	25 365	588	18 564	6 213	-
Casma	80 453	69 153	11 300	1 119	-	10 181	-
Culebras	41 907	39 559	2 348	2 348	-	-	-
Huarmey	173 012	171 190	1 822	522	-	1 300	-
Lima	1 713 901	1 597 241	116 660	74 550	17 918	22 015	2 177
Supe - Puerto Chico	356 334	351 540	4 794	2 728	105	-	1 961
Végueta	220 164	216 921	3 243	3 243	-	-	-
Carquín - Huacho	152 421	140 027	12 394	10 571	1 823	-	-
Chancay	496 253	493 921	2 332	340	1 992	-	-
Ancón	5 482	-	5 482	5 482	-	-	-
Callao	469 953	394 832	75 121	38 892	13 998	22 015	216
Chorrillos	222	-	222	222	-	-	-

Continúa...

Cuadro 4.2.11: Desembarque de recursos hidrobiológicos marítimos por tipo de utilización, según departamento. 2006

Toneladas métrica bruta

...Viene

Departamento/ puerto	Total	Consumo humano indirecto (Harina)	Consumo humano directo				
			Total	Fresco	Enlatado	Congelado	Curado
Pucusana	13 072	-	13 072	13 072	-	-	-
Ica	679 869	656 659	23 210	10 072	2 131	1 782	9 225
Tambo de Mora	176 233	174 713	1 520	295	-	-	1 225
Pisco	492 059	481 946	10 113	-	447	1 692	7 974
San Andrés	8 240	-	8 240	6 466	1 684	90	-
San Nicolás - San Juan	3 337	-	3 337	3 311	-	-	26
Arequipa	482 933	435 248	47 685	37 554	556	7 144	2 431
Lomas	3 663	-	3 663	3 663	-	-	-
Chala	338	-	338	338	-	-	-
Atico	127 120	119 067	8 053	8 053	-	-	-
La Planchada	149 133	146 653	2 480	2 480	-	-	-
Ocoña - Camaná	-	-	-	-	-	-	-
Quilca	1 180	-	1 180	1 180	-	-	-
Mollendo	101 059	90 149	10 910	3 252	556	4 671	2 431
Matarani	100 440	79 379	21 061	18 588	-	2 473	-
Moquegua	519 533	461 810	57 723	51 863	3 973	1 729	158
Ilo	519 533	461 810	57 723	51 863	3 973	1 729	158
Tacna	175	-	175	175	-	-	-
Ite - Meca - Vila Vila	175	-	175	175	-	-	-
Otros Puertos	70 024	-	70 024	61 723	1 702	6 457	142

Nota: No incluye lo procedente del ámbito continental.

Fuente: Empresas Pesqueras, Dirección Regional Producción. Lima. Ministerio de Producción - Oficina de Estadística.

Elaboración: PNUD / Unidad del Informe sobre Desarrollo Humano. Perú

Fin.

Cuadro 4.2.12: Extracción de recursos hidrobiológicos de origen continental por utilización, según departamento. 2006

Toneladas métrica bruta

Departamento	Total	Tipo de utilización						
		Fresco	Congelado	Curado				
				Total	Salpreso	Seco - salado	Asado	Otros
PERÚ	44 259	29 773	1 111	13 375	2 975	10 270	125	5
Loreto	23 429	18 314	-	5 115	2 975	2 140	-	-
Caballococha	889	696	-	193	144	49	-	-
Contamana	1 213	748	-	465	61	404	-	-
El Estrecho	81	61	-	20	11	9	-	-
Iquitos	10 023	8 876	-	1 147	874	273	-	-
Mazán	-	-	-	-	-	-	-	-
Nauta	1 676	769	-	907	647	260	-	-
Pevas	352	325	-	27	25	2	-	-
Requena	2 783	2 368	-	414	259	155	-	-
San Pablo	-	-	-	-	-	-	-	-
Santa Rosa	-	-	-	-	-	-	-	-
Yurimaguas	6 414	4 471	-	1 942	954	989	-	-
Ucayali	10 849	2 769	-	8 080	-	8 080	-	-
Atalaya	93	63	-	30	-	30	-	-
Coronel Portillo	8 049	-	-	8 049	-	8 049	-	-
Pucallpa	1 936	1 936	-	-	-	-	-	-
Yarinacocha	743	743	-	-	-	-	-	-
Otros	28	28	-	-	-	-	-	-
Amazonas	78	78	-	-	-	-	-	-
Ancash	50	50	-	-	-	-	-	-
Apurímac	172	172	-	-	-	-	-	-
Arequipa	627	627	-	-	-	-	-	-
Ayacucho	145	145	-	-	-	-	-	-
Cajamarca	94	94	-	-	-	-	-	-
Cusco	241	241	-	-	-	-	-	-
Huancavelica	136	136	-	-	-	-	-	-
Huánuco	139	139	-	-	-	-	-	-
Ica	-	-	-	-	-	-	-	-
Junín	1 652	1 015	637	-	-	-	-	-
La Libertad	18	18	-	-	-	-	-	-
Lambayeque	-	-	-	-	-	-	-	-
Lima	192	192	-	-	-	-	-	-
Madre de Dios	433	432	-	-	-	-	-	-
Moquegua	202	202	-	-	-	-	-	-
Pasco	256	256	-	-	-	-	-	-
Piura	309	309	-	-	-	-	-	-
Puno	4 976	4 322	474	181	-	51	125	5
San Martín	243	243	-	-	-	-	-	-
Tacna	18	18	-	-	-	-	-	-
Tumbes	-	-	-	-	-	-	-	-

Nota: Incluye información de la cosecha proveniente de la acuicultura continental.

Fuente: Dirección Regional de Producción y Empresas Acuícolas. Lima. Ministerio de Producción - Oficina de Estadística.

Elaboración: PNUD / Unidad del Informe sobre Desarrollo Humano. Perú

Cuadro 4.2.13: Recursos mineros metálicos, según departamento. 2006

Departamento	Oro gramos finos	Hierro tonelada larga fina	Plata kilogramos fino	Zinc tonelada métrica fina	Cobre tonelada métrica fina	Plomo tonelada métrica fina	Estaño tonelada métrica fina	Molibdeno tonelada métrica fina	Cadmio tonelada métrica fina
PERÚ	203 268 616	4 784 601	3 470 725	1 201 794	1 048 897	313 325	38 470	17 209	416
Amazonas	-	-	-	-	-	-	-	-	-
Ancash	15 911 995	-	432 703	249 210	391 779	23 444	-	7 875	-
Apurímac	1 123 963	-	131 295	-	-	-	-	-	-
Arequipa	18 826 883	-	245 634	1 712	97 121	1 043	-	-	-
Ayacucho	462 436	-	11 664	15 529	434	6 164	-	-	-
Cajamarca	81 294 715	-	119 427	-	-	-	-	-	-
Callao	-	-	-	-	-	-	-	-	-
Cusco	1 255 914	-	31,217	-	115 626	-	-	-	-
Huancavelica	3 377 141	-	137,975	13 088	17 872	12 318	-	-	-
Huánuco	-	-	57,020	21 745	3 904	11 956	-	-	-
Ica	-	4 784 601	-	-	-	-	-	-	-
Junín	-	-	367 852	172 560	5 761	28 042	-	-	84
La Libertad	55 923 980	-	85 776	9 443	1 644	2 915	-	-	-
Lambayeque	-	-	-	-	-	-	-	-	-
Lima	524,619	-	727,872	309 639	36 108	64 657	-	-	332
Loreto	-	-	-	-	-	-	-	-	-
Madre de Dios	15 890 849	-	-	-	-	-	-	-	-
Moquegua	6 603 267	-	81 905	-	184 567	-	-	3 522	-
Pasco	1 874 218	-	938 911	405 081	11 735	160 382	-	-	-
Piura	-	-	-	-	-	-	-	-	-
Puno	111 341	-	36 646	3 788	-	2 404	38 470	-	-
San Martín	-	-	-	-	-	-	-	-	-
Tacna	87 295	-	64 829	-	182 347	-	-	5 813	-
Tumbes	-	-	-	-	-	-	-	-	-
Ucayali	-	-	-	-	-	-	-	-	-

Datos preliminares

Fuente: Ministerio de Energía y Minas - Dirección General de Minería - PDM. Lima

Elaboración: PNUD / Unidad del Informe sobre Desarrollo Humano. Perú

Cuadro 4.2.14: Reservas probadas y probables de los minerales metálicos, según departamento. 2006

Departamento	Oro (miles gf)		Hierro (TLF)		Plata (miles Kg)		Zinc (TMF)		Cobre (TMF)		Plomo (TMF)		Estaño (TMF)		Molibdeno (TMF)	
	Probable	Probada	Probable	Probada	Probable	Probada	Probable	Probada	Probable	Probada	Probable	Probada	Probable	Probada	Probable	Probada
PERÚ	1 374 211	571 691	364 440 923	618 104 118	23 197	17 417	10 175 534	8 133 610	22 943 341	21 087 165	2 613 398	2 331 168	70 146	533 979	284 757	524 791
Amazonas	-	-	-	-	206	137	352 656	134 120	-	-	42 432	23 284	-	-	-	-
Ancash	33 740	29 833	125 764	81 086	8 975	4 822	4 849 421	2 403 341	4 738 594	1 127 547	670 588	629 924	15	11	114 999	21 929
Apurímac	20 961	2 733	1 082 650	950 900	19	381	-	-	1 170 000	900 200	4 842	10 184	-	-	-	-
Arequipa	41 740	38 039	660 640	780 320	261	837	7 485	15 922	4 038 363	3 655 876	14 889	20 883	-	-	109 460	76 958
Ayacucho	9 706	869	-	-	2 138	84	63 369	75 934	5 550	840	22	2 023	-	-	-	-
Cajamarca	635 921	319 061	10 000	4 048	732	1 082	3	423	334 121	1 075 092	-	-	-	-	-	-
Callao	-	-	-	-	-	-	-	-	-	-	-	-	-	-	-	-
Cusco	5 059	6 255	67 769 172	49 352 444	122	156	10 554	558 381	764 440	528 630	-	-	-	-	-	-
Huancavelica	3 958	2 898	7 199	1 052	297	532	166 347	215 297	17 907	94 038	165 471	187 021	-	-	-	-
Huánuco	145	7	-	-	201	247	51 441	73 022	9 734	10 427	26 692	47 456	-	-	-	-
Ica	1 527	6	290 510 465	561 914 506	103	-	1	1	708 579	1 370 524	1	1	-	-	-	-
Junín	4	5	3 235 062	4 710 651	2 172	1 861	1 186 392	1 124 933	30 807	29 770	440 239	343 629	-	-	-	-
La Libertad	479 364	104 655	173 700	43 500	58	19	35 428	37 079	765 005	5 576	19 210	12 386	-	-	40 420	1 000
Lambayeque	-	-	6 600	4 400	-	-	-	-	-	-	-	-	-	-	-	-
Lima	952	450	168	138	1 940	3 275	753 427	1 286 998	87 823	83 964	207 593	250 273	-	-	-	-
Loreto	-	-	-	-	-	-	-	-	-	-	-	-	-	-	-	-
Madre de Dios	4 231	5 659	-	-	-	-	-	-	-	-	-	-	-	-	-	-
Moquegua	42 610	54 076	-	-	-	-	-	-	10 083 692	6 019 441	-	-	-	-	19 141	183 420
Pasco	27 061	5 858	17 500	-	5 859	3 803	2 692 007	2 193 284	87 984	51 419	1 019 248	794 320	-	-	1	-
Piura	-	-	-	-	-	-	-	-	-	8 918	-	-	-	-	276	-
Puno	67 231	1 287	842 003	261 074	116	183	7 003	14 874	3 922	4 717	2 172	9 784	70 131	533 969	-	5
San Martín	-	-	-	-	-	-	-	-	-	-	-	-	-	-	-	-
Tacna	-	-	-	-	-	-	-	-	96 819	6 120 189	-	-	-	-	461	241 478
Tumbes	-	-	-	-	-	-	-	-	-	-	-	-	-	-	-	-
Ucayali	-	-	-	-	-	-	-	-	-	-	-	-	-	-	-	-

Datos preliminares
Fuente: Ministerio de Energía y Minas - Dirección General de Minería - PDM. Lima
Elaboración: PNUD / Unidad del Informe sobre Desarrollo Humano. Perú

Cuadro 4.2.15: Producción fiscalizada de hidrocarburos líquidos y gas natural, según zona y departamento. 2006

Barriles

Zona	Cuenca Sedimentaria	Departamento	Total
Hidrocarburos líquidos			
Total Perú Petróleo	-	-	28 314 211
Costa Norte	Talara	Piura	7 157 819
Zócalo Norte	Talara	Piura (frente a las costas del departamento)	4 555 777
Selva Norte	Marañón	Loreto	16 426 461
Selva Central	Ucayali	Loreto / Huánuco	174 154
Selva Central	Ucayali	Loreto	-
Total Perú Gas Natural	-	-	13 872 871
Selva Central	Ucayali	Ucayali	1 213 770
Selva Sur	Cusco	Cusco	12 659 101
Total Perú Hidrocarburos Líquidos	-	-	42 187 082
Gas natural (asociado y no asociado) 1/			
PERÚ	-	-	232 261 970
Costa Norte	-	Piura	11 310 896
Zócalo Norte	-	Piura (frente a las costas del departamento)	23 918 046
Selva Norte	-	Loreto	3 994 250
Selva Central	-	Ucayali	24 476 206
Selva Sur	-	Cusco	168 562 572

1/ El 27% de la producción es fiscalizada, el 57% es gas inyectado al reservorio, el 8% es combustible de operaciones propias y el resto se distribuye en gas quemado en el campo, gas venteado y otros.
Fuente: Anuario Estadístico de Hidrocarburos 2006. Ministerio de Energía y Minas - Dirección General de Hidrocarburos. Lima
Elaboración: PNUD / Unidad del Informe sobre Desarrollo Humano. Perú

Cuadro 4.2.16: Reservas de petróleo, gas natural y líquidos de gas natural, según zona. 2006

Recurso	Unidades	Reservas					
		Probadas Desarrolladas	Total Probadas	Total Probables	Probadas + Probables	Posibles	Probadas + Probables + Posibles
Petróleo	Total	304 136	415 769	692 025	1 107 794	5 317 638	6 425 432
Costa	MSTB	77 182	117 408	48 689	166 097	100 209	266 306
Zócalo	MSTB	48 328	75 457	13 451	88 908	1 398 413	1 487 321
Selva	MSTB	178 626	222 904	464 855	687 759	1 942 548	2 630 307
No operadas	MSTB	-	-	165 030	165 030	1 876 468	2 041 498
Gas Natural	Total	4.29	11.84	6.83	18.67	11.57	30.24
Costa	TCF	0.19	0.21	0.66	0.87	0.75	1.62
Zócalo	TCF	0.12	0.29	1.08	1.36	3.53	4.89
Selva	TCF	3.98	11.35	4.06	15.41	4.17	19.58
No operadas	TCF	-	-	-	1.03	3.12	4.15
Líquidos de Gas Natural	Total	272 429	681 519	294 308	975 827	384 059	1 359 886
Costa	MSTB	-	-	-	-	-	-
Zócalo	MSTB	-	-	-	-	-	-
Selva	MSTB	272 429	681 519	254 308	935 827	224 779	1 160 606
No operadas	MSTB	-	-	-	40 000	159 280	199 280

Unidades: MSTB = Miles de Barriles (10³ barriles)

TCF = Tera Pies Cúbicos (10¹² pies cúbicos)

Notas:

Reservas Posibles: son las reservas de hidrocarburos con menor grado de certeza de ser recuperadas que las probadas y las probables.

Reservas Probables: son las reservas de hidrocarburos estimadas con un bajo grado de probabilidad, insuficiente para definir si pueden ser recuperadas.

Reservas Probadas: cantidades de hidrocarburos estimadas a una fecha determinada, cuya existencia está demostrada con una certeza razonable por información geológica y de ingeniería, y que pueden ser recuperadas bajo las condiciones económicas, métodos de operación y regulaciones gubernamentales vigentes.

Reservas Probadas Desarrolladas: hidrocarburos que pueden ser razonablemente recuperados de los pozos existentes con adecuados métodos de operación y condiciones económicas existentes. Las reservas a obtenerse por Recuperación Mejorada pueden considerarse Desarrolladas sólo después que se ha instalado un proyecto de Recuperación Mejorada.

Fuente: Ministerio de Energía y Minas - Dirección General de Hidrocarburos. Lima

Elaboración: PNUD / Unidad del Informe sobre Desarrollo Humano. Perú

Cuadro 4.2.17: Volúmenes de explotación de aguas subterráneas en la vertiente del Pacífico. 2004

Acuíferos	Año en que se realizó el estudio	Número de pozos utilizados	Volumen de explotación por usos (miles m3)				Volumen Total explotado (miles m3)
			Agrícola	Doméstica	Industrial	Pecuario	
PERÚ	-	17 646	786	219	40	5	1 050
Zarumilla	2003	68	3.6	2.5	-	-	6.1
Tumbes	1998	11	0.4	0.3	-	-	0.7
Piura	2003 - 2004	623	27.9	48.8	2.3	0.0	79.0
Motupe	2001	409	16.5	1.5	0.6	0.0	18.6
Olmos	1999	451	46.5	0.9	-	0.0	47.4
La Leche	1999	733	11.7	0.7	-	0.0	12.4
Chancay - Lambayeque	2003	1 132	70.8	19.1	3.0	0.3	93.2
Jequetepeque	2004	1 381	3.0	11.5	0.1	0.5	15.1
Chicama	2001	1 650	81.4	8.5	10.6	0.0	100.5
Virú	1998	1 139	6.2	3.6	-	0.4	10.1
Chao	1998	318	0.8	0.5	-	0.0	1.3
Moche	2004	712	0.7	16.1	0.3	0.2	17.3
Nepeña	1999	149	0.5	1.7	0.8	-	3.1
Santa	2002	171	0.3	1.6	2.9	-	4.7
Lacramarca	2002	131	0.5	18.5	1.5	-	20.6
Casma	2001	393	5.7	1.4	0.4	0.0	7.5
Huarmey	2001	310	5.2	0.1	0.0	-	5.4
Mala	2001	269	0.7	5.8	2.0	0.2	8.7
Asia - Omas	2001	98	4.0	0.4	-	0.0	4.4
Cañete	2002	468	1.7	2.2	0.2	0.4	4.5
Chancay - Huaral	2002	3 209	8.5	3.6	2.6	0.4	15.1
Chillón	2003	624	2.4	40.4	8.2	0.0	51.0
Chincha (San Juan)	2000	489	35.7	1.4	1.3	0.3	38.7
Pisco	2000	288	21.5	1.3	0.2	1.6	24.6
Ica (Villacurí)	2003	902	292.1	23.2	0.8	0.5	316.5
Grande (Nazca y Palpa)	2000	875	73.7	0.6	0.7	0.0	75.0
Acarí	2003	102	2.3	0.1	-	0.0	2.4
Yauca	2003	4	0.0	-	0.0	-	0.0
Chili	2002	378	1.5	0.1	1.6	0.1	3.3
Moquegua	2003	32	0.4	0.2	-	-	0.6
Caplina	2002	127	60.0	2.7	0.1	0.1	62.8

Fuente: Ministerio de Agricultura - INRENA - Intendencia de Recursos Hídricos. Lima
Elaboración: PNUD / Unidad del Informe sobre Desarrollo Humano. Perú

Cuadro 4.2.18: Volúmenes de uso de aguas superficiales con fines no agrarios. 2004

Distrito de riego	Volúmenes de usos de agua superficial				
	Industrial	Minero	Piscícola	Poblacional	Total
PERÚ	96 950 011	149 039 592	80 442 329	1 081 807 850	1 408 239 782
Tumbes	8 243	-	833 434	7 307 595	8 149 272
Chira	1 044 990	-	1 347 000	28 112 850	30 504 840
San Lorenzo	4 860	-	-	1 261 440	1 266 300
Chancay - Lambayeque	18 595 380	-	-	56 017 368	74 612 748
Jaén	-	-	-	7 352 665	7 352 665
Cajamarca	13 541 215	1 451 520	31 536 000	174 271	46 703 006
Cajabamba	-	-	-	546 834	546 834
Bagua	3 942	-	-	3 466 599	3 470 541
Utcubamba	85 147	-	15 768	4 642 899	4 743 814
Jequetepeque	122 174	24 451	-	1 288 832	1 435 457
Chicama	-	-	-	7 694 982	7 694 982
Santiago de Chuco	-	1 411 642	-	1 481 978	2 893 620
Huamachuco	3 552 651	3 838 251	388 912	6 124 855	13 904 669
Santa Lacramarca	1 412 493	581 864	-	9 525 661	11 520 018
Nepeña - Casma - Huarney	21 840	63 000	-	1 398 893	1 483 733
Huaraz	-	1 039 265	7 661 465	12 173 248	20 873 978
Pomabamba	3 740	405 094	-	1 632 587	2 041 421
Barranca	14 950 895	44 950	3 468 960	7 841 161	26 305 966
Huaura	7 568 640	5 632 000	4 080 816	1 683 900	18 965 356
Chancay - Huaral	-	110 376	-	4 572 720	4 683 096
Chillón - Rímac - Lurín	227 750	12 527 617	-	550 126 573	562 881 940
Mala - Omas - Cañete	2 253 554	520 344	630 720	10 570 873	13 975 491
Chincha - Pisco	336 375	-	-	11 832 957	12 169 332
Palpa - Nazca	138 144	257 027	-	3 185 136	3 580 307
Acarí - Yauca - Puquio	2 305 959	445 056	-	1 333 172	4 084 187
Ocoña - Pausa	348 473	1 498 843	1 539 588	1 462 641	4 849 545
Camaná - Majes	1 304 644	6 112 308	1 280 309	2 943 255	11 640 516
Colca - Sigvas - Chivay	1 991 878	16 203	625 311	1 717 104	4 350 496
Chili	1 314 416	6 492 204	-	54 596 959	62 403 579
Tambo - Alto Tambo	2 245 588	1 093 038	630 720	5 882 276	9 851 622
Moquegua	-	375	-	8 696 377	8 696 752
Locumba - Sama	132 451	14 387 917	-	3 244 457	17 764 825
Tacna	-	-	-	8 844 776	8 844 776
Alto Mayo	346 896	-	1 067 835	9 448 185	10 862 916
Huallaga Central	-	-	468 037	5 269 898	5 737 935
Tarapoto	66 360	-	646 173	11 380 818	12 093 351
Tingo María	109 047	34 946	-	3 981 599	4 125 592
Alto Huallaga	85 126	-	788 400	14 770 911	15 644 437
Alto Marañón	3 195 790	4 471 980	-	673 074	8 340 844
Pasco	1 781 784	20 994 028	6 643 921	11 237 654	40 657 387
Perené	6 408	-	31 536	13 925 603	13 963 547
Tarma	14 191	-	3 153 600	10 043 750	13 211 541

Continúa...

Cuadro 4.2.18: Volúmenes de uso de aguas superficiales con fines no agrarios. 2004

...Viene

Distrito de riego	Volúmenes de usos de agua superficial				
	Industrial	Minero	Piscícola	Poblacional	Total
Mantaro	13 572 879	30 260 925	709 300	37 842 163	82 385 267
Huancavelica	142 234	8 682 656	-	6 452 640	15 277 530
Ayacucho	3 153	630 720	315 360	18 429 236	19 378 469
Andahuaylas	51 404	-	1 261 440	9 575 875	10 888 719
Abancay	-	211 874	2 714 135	5 161 198	8 087 207
La Convención	130 752	-	-	10 084 861	10 215 613
Cusco	217 845	-	-	29 022 200	29 240 045
Sicuani	13 560	15 019 414	1 576 800	5 749 770	22 359 544
Maldonado	57 546	1 372 619	-	4 176 023	5 606 188
Inambari	-	-	10 700	-	10 700
Ramis	29 434	8 661 857	3 314 197	2 508 181	14 513 669
Huancané	-	578 673	689 631	3 544 646	4 812 950
Juliaca	-	166 195	701 373	3 711 166	4 578 734
Ilave	4 762	-	323 244	9 439 702	9 767 708
Iquitos	3 378 306	-	1 798 198	21 504 756	26 681 260
Alto Amazonas	199 619	-	-	217 321	416 940
Pucallpa	27 108	-	189 446	4 747 323	4 963 877
Atalaya	365	360	-	171 403	172 128

Fuente: Ministerio de Agricultura - INRENA - Intendencia de Recursos Hídricos. Lima
 Elaboración: PNUD / Unidad del Informe sobre Desarrollo Humano. Perú

Fin.

Infraestructura económica

Cuadro 4.3.1: Resumen de la red vial por tipo de superficie de rodadura y sistema de carretera, según departamento. 2006

Kilómetros

Departamento	Longitud Total	Sistema de carretera por tipo de superficie de rodadura															
		Asfaltado			Afirmado			Sin afirmar			Trocha						
		Total	Nacional	Departamental	Total	Nacional	Departamental	Total	Nacional	Departamental	Total	Nacional	Departamental	Vecinal			
PERÚ	78 509	10 145	8 084	1 119	942	18 617	6 642	6 015	5 959	13 946	1 899	4 291	7 755	35 801	326	2 843	32 632
Amazonas	1 675	146	140	6	-	587	426	121	40	173	91	71	11	769	-	210	559
Ancash	4 937	608	542	42	24	1 318	630	328	361	1 595	109	521	966	1 416	-	176	1 240
Apurímac	2 959	119	119	-	-	1 060	266	224	570	701	174	249	278	1 078	-	72	1 007
Arequipa	6 481	1 075	733	222	120	1 272	307	762	204	1 139	108	323	709	2 994	-	111	2 883
Ayacucho	4 269	177	169	-	8	679	394	258	27	340	30	196	115	3 073	4	437	2 632
Cajamarca	5 783	470	449	-	21	1 658	609	304	745	648	105	330	213	3 007	86	105	2 816
Cusco	5 433	457	277	154	26	2 246	471	1 251	524	921	89	215	617	1 809	-	109	1 700
Huancavelica	3 634	207	207	-	-	753	196	302	254	682	8	355	319	1 992	-	80	1 912
Huánuco	2 910	286	279	7	-	543	331	71	142	399	82	164	153	1 682	-	172	1 510
Ica	2 294	842	721	74	47	150	17	124	10	153	-	95	58	1 149	-	44	1 105
Junín	6 440	576	506	34	36	2 487	369	482	1 637	1 420	-	67	1 354	1 957	-	7	1 950
La Libertad	4 155	497	295	83	119	637	325	255	57	732	101	442	189	2 289	38	105	2 146
Lambayeque	1 864	752	502	80	170	75	-	24	51	274	-	-	274	763	-	-	763
Lima y Callao	4 669	1 136	821	157	158	179	52	57	69	518	348	86	84	2 837	71	158	2 608
Loreto	644	13	-	13	-	328	44	269	15	134	-	26	108	169	-	80	90
Madre de Dios	1 072	8	6	-	2	744	356	46	343	301	67	-	234	19	-	-	19
Moquegua	1 654	302	274	-	29	139	49	-	91	535	138	188	209	677	11	-	666
Pasco	2 424	102	90	-	11	653	251	231	171	577	52	329	196	1 093	-	61	1 032
Piura	4 398	859	665	125	69	382	127	179	76	437	29	68	340	2 721	37	206	2 478
Puno	5 037	599	503	55	41	887	523	313	52	890	195	377	318	2 661	37	411	2 213
San Martín	2 027	209	198	-	11	958	527	147	284	536	-	-	536	325	-	25	300
Tacna	1 991	367	292	31	44	417	87	241	89	502	175	171	157	705	43	40	622
Tumbes	866	235	199	36	-	28	-	28	-	20	-	20	-	584	-	234	350
Ucayali	891	104	97	-	6	435	286	-	149	319	-	-	319	33	-	-	33

Fuente: Dirección General de Caminos - Ministerio de Transporte y Comunicaciones. Lima
Elaboración: PNUD/ Unidad del Informe sobre Desarrollo Humano. Perú

Cuadro 4.3.2: Infraestructura aeroportuaria, según departamento. 2007

Departamento	Provincia/Distrito	Nombre del Aeropuerto/Aeródromo	Autorización de Funcionamiento	Dimensión de la pista efectiva (metros)	Tipo de superficie de la pista	Resistencia de la pista	Propietario (P:) / Explotador (E:)
Amazonas	Chachapoyas-Chachapoyas	Chachapoyas	218-2006-MTC/12	1,980 x 30	Asfalto	PCN 17/F/D/Y/T	P: Estado E: Aeropuertos del Perú S.A.
	Condorcanqui-Nieva	Ciro Alegria	076-97-MTC/15.16	1,600 x 30	Tratamiento superficial asfaltado tricapa	PCN 37/F/C/Y/T	P: CORPAC E: CORPAC
	Condorcanqui-Río Santiago	Galilea	294-2002-MTC/12	1,500 x 30	Sello asfáltico bicapa	PCN 25/F/C/X/T	P: CORPAC E: CORPAC
	Ucubamba-El Milagro	Nuevo El Valor	0015-94-TCC/15.12	2,000 x 30	Afirmado	Antonov (60,000 lbs)	P: Estado E: Estado
	Rodríguez de Mendoza-Mariscal Benavides	Rodríguez de Mendoza	0033-95-MTC/15.12	1,800 x 30	Asfalto	PCN 16/F/C/Y/U	P: CORPAC E: CORPAC
	Carhuaz-Anta	Anta - Huaraz	221-2006-MTC/12	3,050 x 30	Tratamiento superficial asfáltico	PCN 19/F/B/Y/U	P: Estado E: Aeropuertos del Perú S.A.
	Santa-Chimbote	Chimbote - Tnte.FAP Jaime A. de Montreuil	0051-2005-MTC/12	1,800 x 30	Tratamiento superficial asfáltico	PCN 21/F/A/Y/U	P: CORPAC E: CORPAC
	Huari-San Marcos	Helipuerto de Yanacancha	164-2007-MTC/12	50 x 50	Material granular compactado	Helicópteros M1 8 y similares	P: Cia.Mineria Antamina S.A. E: Cia.Mineria Antamina S.A.
	Andahuaylas-Andahuaylas	Andahuaylas	0137-72-TC/iae	2,500 x 45	Asfalto	PCN 28/F/C/X/T	P: CORPAC E: CORPAC
	Arequipa	Arequipa-Cayma	Arequipa - Alfredo Rodríguez Ballón	219-2000-MTC/15.16	Asfalto	PCN 39/F/B/X/T	P: CORPAC E: CORPAC
Arequipa	Caraveli-Atico	Atico	005-2007-MTC/12	900 x 18	Terreno Natural	Avionetas (12,500 lbs)	P: Concejo Distrital Atico E: Concejo Distrital Atico
	Caylloma-Coporaque	Chivay	0058-74-TC/iae	1,150 x 18	Afirmado	Avionetas	P: Proyecto Majes E: Proyecto Majes
	La Unión-Sayla	Helipuerto de Sayla	0145-95-MTC/15.12	100 x 60	Terreno natural con grass	Helicópteros	P: Concejo Distrital Sayla E: Concejo Distrital Sayla
	Islay-Mollendo	Mollendo	029-2007-MTC/12	1,000 x 18	Terreno natural mejorado con grava	Avionetas (12,500 lbs)	P: Concejo Provincial de Islay E: Concejo Provincial de Islay
	Castilla-Chilcaymarca	Oropampa	076-2005-MTC/12	1,840 x 30	Terreno natural mejorado con grava	Avionetas	P: Estado E: CIA. Minas Buenaventura S.A.A.

Continúa...

...Viene

Cuadro 4.3.2: Infraestructura aeroportuaria, según departamento. 2007

Departamento	Provincia/Distrito	Nombre del Aeropuerto/Aeródromo	Autorización de Funcionamiento	Dimensión de la pista efectiva (metros)	Tipo de superficie de la pista	Resistencia de la pista	Propietario (P:) / Explotador (E:)	
Ayacucho	Huamanga-Tambillo	Ayacucho - Cml.FAP	0098-74-TC/iae	2,800 x 45	Asfalto	PCN 24/F/B/X/T	P: CORPAC	
		Alfredo Mendivil Duarte					E: CORPAC	
	La Mar-Santa Rosa	Palmapampa	0117-90-TC/15.12	800 x 18	Afirmado y césped	Avionetas	P: Comunidad C. Palmapampa	
		Vilcas Huamán-Vilcas Huamán					E: Comunidad C. Palmapampa	
Cajamarca	Cajamarca-Los Baños Del Inca	Vilcas Huamán	055-98-MTC/15.16	1,550 x 23	Tratamiento superficial asfáltico bicapa	Avionetas para aeródromos de altura	P: CORPAC	
		Cajamarca - May.Gral. FAP Armando Revoredo Iglesias					E: CORPAC	
	Jaen-Bellavista	Jaén - Shumba	002-2000-MTC/15.16	2,400 x 45	Asfalto	PCN 44 /F/D/X/T	P: Estado	
		Santa Cruz-Santa Cruz					E: Aeropuertos del Perú S.A.	
	Callao	Callao-Callao	Internacional Jorge Chávez	020-2001-MTC/15.16	3,507 x 45	Concreto	PCN 49/R/A/W/T	P: Estado
			Cusco - Tnte.FAP Alejandro Velasco Astete					E: Lima Airport Partners - LAP
Cusco-San Sebastián		139-2001-MTC/15.16	3,400 x 45	Asfalto	PCN 52/F/C/X/T	P: CORPAC		
Cusco	La Convención-Echarate	Kirigueti	050-2004-MTC/12	560 x 18	Terreno natural con césped	Avionetas	P: Vicariato A. Pto. Maldonado	
		Kiteni					E: Vicariato A. Pto. Maldonado	
	La Convención-Echarate	Las Malvinas	0135-95-MTC/15.12	900 x 18	Grava arcillosa	Avionetas	P: Comunidad Kiteni	
		Miaria					E: Comunidad Kiteni	
	La Convención-Echarate	Nuevo Mundo	147-2006-MTC/12	1,650 x 30	Grava compactada	PCN 29/F/D/X/T	P: Pluspetrol	
		Pacria - Nueva Luz					E: Pluspetrol	
	La Convención-Echarate	Nuevo Mundo	0063-71-TC/cae	280 x 20	Tierra / Hierba	Avionetas	P: Comunidad María	
		Pacria - Nueva Luz					E: Instituto Lingüístico de Verán	
La Convención-Echarate	Nuevo Mundo	108-2007-MTC/12	1,800 x 30	Grava	Aeronaves turbo hélice (130,000 lbs)	P: Comunidad Nuevo Mundo		
	Pacria - Nueva Luz					E: Comunidad Nuevo Mundo		
La Convención-Echarate	Pacria - Nueva Luz	0067-71-TC/cae	300 x 20	Tierra / Hierba	Avionetas	P: Comunidad Pacria		
							E: Instituto Lingüístico de Verán	

Continúa...

Cuadro 4.3.2: Infraestructura aeroportuaria, según departamento. 2007

...Viene

Departamento	Provincia/Distrito	Nombre del Aeropuerto/Aeródromo	Autorización de Funcionamiento	Dimensión de la pista efectiva (metros)	Tipo de superficie de la pista	Resistencia de la pista	Propietario (P:) / Explotador (E:)	
...Cont. Cusco	Paucartambo-Kosñipata	Patria	161-2007-MTC/12	1,000 x 18	Grava compactada	Avionetas (12,500 lbs)	P: CORPAC E: CORPAC	
	La Convención-Echarate	Taini	051-2004-MTC/12	500 x 18	Terreno natural con césped	Avionetas	P: Vicariato A. Pto. Maldonado E: Vicariato A. Pto. Maldonado	
	La Convención-Echarate	Tangoshiani	028-2005-MTC/12	640 x 18	Terreno natural con césped	Avionetas	P: Vicariato A. Pto. Maldonado E: Vicariato A. Pto. Maldonado	
	La Convención-Echarate	Timpia	061-2005-MTC/12	870 x 18	Terreno natural con pasto	Avionetas (11,900 lbs)	P: Vicariato A. Pto. Maldonado E: Vicariato A. Pto. Maldonado	
	Espinar-Espinar	Yauri	030-97-MTC/15.12	2,500 x 18	Asfalto	Avionetas	P: Concejo Provincial de Espinar E: Concejo Provincial de Espinar	
	-	-	-	-	-	-	-	
	Huancavelica	Huánuco-Huánuco	Huánuco - Alf. FAP David Figueroa Fernandini	193-2003-MTC/12	2,500 x 30	Asfalto	PCN 34/F/C/X/T	P: CORPAC E: CORPAC
		Puerto Inca-Codo Del Pozuzo	Iseria	138-2006-MTC/12	800 x 18	Grava	Avionetas (12,500 lbs)	P: Concejo Dist. Codo de Pozuzo E: Concejo Dist. Codo de Pozuzo
		Puerto Inca-Codo Del Pozuzo	Pueblo Libre de Codo	044-98-MTC/15.16	600 x 18	Terreno natural con pasto	Avionetas	P: Agencia Mun. Pueblo Libre de Codo E: Agencia Mun. Pueblo Libre de Codo
		Puerto Inca-Codo Del Pozuzo	Santa Marta	0095-72-TC/iae	300 x 20	Arcilla / Césped	Avionetas	P: Comunidad Santa Marta E: Instituto Lingüístico de Verán
Leoncio Prado-Rupa-Rupa		Tingo María	0139-72-TC/iae	2,100 x 30	Ripio compactado	Antonov	P: CORPAC E: CORPAC	
Puerto Inca-Honoría		Tournavista	0141-72-TC/iae	800 x 18	Ripio	Avionetas	P: Corp. Le Tonneau del Perú INC. E: Corp. Le Tonneau del Perú INC.	
Nazca-El Ingenio		Helipuerto de Superficie María Reiche	132-2007-MTC/12	20 x 20	Losa con laja de piedra	Helicópteros longitud max. 13.3 m	P: Helinka E: Helinka	
Ica-Subtanjalla		Las Dunas	080-97-MTC/15.16	1,200 x 18	Tratamiento superficial asfáltico	Avionetas (14,500 lbs)	P: Carlos Palacin Travel Air E: Carlos Palacin Travel Air	

Continúa...

...Viene

Cuadro 4.3.2: Infraestructura aeroportuaria, según departamento. 2007

Departamento	Provincia/Distrito	Nombre del Aeropuerto/Aeródromo	Autorización de Funcionamiento	Dimensión de la pista efectiva (metros)	Tipo de superficie de la pista	Resistencia de la pista	Propietario (P: / Explotador (E:))	
Ica	Ica-San Juan Bautista	Las Palmeras	079-78-TC/AE	800 x 35	Arcilla	Avionetas	P: Aero Ica E: Aero Ica	
	Nazca-Vista Alegre	Nazca - Maria Reiche Neuman	074-97-MTC/15.16	1,000 x 18	Tratamiento superficial asfáltico bicapa	Avionetas	P: CORPAC E: CORPAC	
		Pisco	Pisco	0111-75-TC/iae	3,020 x 45	Asfalto	PCN 59/F/B/X/T	P: CORPAC E: CORPAC
	Ica-Santiago	Santa Margarita	0011-79-TC/AE.ia	640 x 15	Arcilla limosa	Avionetas	P: Coop. Ag. Pr. Sta. Margarita E: Aero Condor	
	Chanchamayo-Pichanaqui	Alto Pichanaqui	0145-72-TC/iae	700 x 15	Terreno natural	Avionetas	P: Agencia Municipal Alto Pichanaqui E: Agencia Municipal Alto Pichanaqui	
		Satipo-Pangoa	Chichireni	0075-71-TC/cae	250 x 20	Tierra / Hierba	Avionetas	P: Comunidad Chichireni E: Instituto Lingüístico de Verán
	Satipo-Río Tambo	Cutivireni	0024-74-TC/iae	930 x 40	Grass	Avionetas	P: Comunidad Cutivireni E: Comunidad Cutivireni	
	Yauli-La Oroya	Helipuerto Vado Oroya	137-99-MTC/15.16	330 x 55	Terreno natural mejorado	Helicópteros Bell Textron 412EP	P: Doe Run Peru E: Doe Run Peru	
		Jauja-Sausa	Jauja	202-98-MTC/15.16	2,810 x 45	Asfalto	PCN 30/F/C/X/T	P: CORPAC E: CORPAC
	Junín	Satipo-Satipo	Los Misioneros	029-2005-MTC/12	570 x 18	Terreno natural	Avionetas	P: Vicariato A. Pto. Maldonado E: Vicariato A. Pto. Maldonado
		Satipo-Mazamari	Mazamari - Manuel Prado	199-99-MTC/15.16	1,760 x 30	Asfalto	PCN 34/F/C/Y/T	P: CORPAC E: CORPAC
	Puno	Satipo-Río Tambo	Potsateni	0031-74- TC/iae	365 x 35	Arena / Grass	Avionetas	P: Comunidad Potsateni E: Comunidad Potsateni
		Satipo-Río Tambo	Poyeni	0029-73- TC/iae	300 x 20	Arcilla / Arena	Avionetas	P: Comunidad Poyeni E: Comunidad Poyeni
Satipo-Río Tambo		Puerto Ocopa	096-67	1,200 x 45	Hierba	Avionetas	P: Misión Puerto Ocopa E: Misión Puerto Ocopa	

Continúa...

Cuadro 4.3.2: Infraestructura aeroportuaria, según departamento. 2007

...Viene

Departamento	Provincia/Distrito	Nombre del Aeropuerto/Aeródromo	Autorización de Funcionamiento	Dimensión de la pista efectiva (metros)	Tipo de superficie de la pista	Resistencia de la pista	Propietario (P:) / Explotador (E:)	
La Libertad	Jauja-Masma	Uchubamba	0057-80-TC/AE	600 x 30	Arcilla / Arena	Avionetas	P: Comunidad C. Uchubamba E: Comunidad C. Uchubamba	
	Ascope-Chocope	Casa Grande	0100-75-TC/iae	750 x 30	Ripio	Avionetas	P: Coop. A. P. Casa Grande E: Coop. A. P. Casa Grande	
	Pataz-Pataz	Chagual - Don Lucho	019-2007-MTC/12	1,200 x 18	Emulsion asfáltica	Avionetas (11,900 lbs)	P: Cia. Minera Poderosa S.A. E: Cia. Minera Poderosa S.A.	
	Víru-Chao	Chao	139-2006-MTC/12	1,400 x 18	Material granular compactado	Avionetas	P: Camposol S.A. E: Camposol S.A.	
	Pataz-Tayabamba	Gochapita	005-93-TCC/15.12	800 x 18	Material granular	Avionetas	P: Concejo Prov. Pataz E: Concejo Prov. Pataz	
	Sánchez Carrión-Huamachuco	Huamachuco	047-98-MTC/15.16	1,100 x 23	Tratamiento superficial asfáltico bicapa	Avionetas (12,500 lbs)	P: Concejo Prov. Sánchez Carrión E: Concejo Prov. Sánchez Carrión	
	Pacasmayo-Pacasmayo	Pacasmayo	0023-74-TC/iae	1,335 x 33.5	Afirmado	Avionetas	P: CORPAC E: CORPAC	
	Santiago de Chuco-Quiruvilca	Pata de Gallo	156-2007-MTC/12	1,590 x 23	Grava compactada	Avionetas (12,500 lbs)	P: Estado E: Minera Barrick Misquichilca	
	Pataz-Piäs	Piäs	239-2006-MTC/12	1,600 x 30	Grava compactada	PCN 7/F/A/Y/T	P: Cons. Minero Horizonte S.A. E: Cons. Minero Horizonte S.A.	
	Trujillo-Huanchaco	Trujillo - Cap.FAP Carlos Martínez de Pinillos	219-2006-MTC/12	3,000 x 45	Asfalto	PCN 74/F/A/W/T	P: Estado E: Aeropuertos del Perú S.A.	
	Santiago de Chuco-Mollebamba	Tulpo	088-2005-MTC/12	1,158 x 30	Material granular	Avionetas (12,500 lbs)	P: Concejo Dist. Mollebamba E: Concejo Dist. Mollebamba	
	Pataz-Urpay	Urpay	0069-82-TC/AE.ia	1,050 x 30	Grava	Avionetas	P: Consejo Dist.. Urpay E: Consejo Dist.. Urpay	
	Lambayeque	Chiclayo-Chiclayo	Chiclayo - Cap.FAP José Abelardo Quiñones Gonzales	0022-94-MTC/15.12	2,520 x 45	Asfalto	PCN 51/F/B/X/T	P: CORPAC E: CORPAC

Continúa...

Cuadro 4.3.2: Infraestructura aeroportuaria, según departamento. 2007

...Viene

Departamento	Provincia/Distrito	Nombre del Aeropuerto/Aeródromo	Autorización de Funcionamiento	Dimensión de la pista efectiva (metros)	Tipo de superficie de la pista	Resistencia de la pista	Propietario (P:)/ Explotador (E:)
Lima	Lima-Comas	Collique	014-2006-MTC/12	999 x 45	Asfalto	Avionetas	P: Estado E: Estado
	Lima-La Victoria	Helipuerto Elevado de InterBank	095-2001-MTC/15.16	20 x 20.2	Plancha metálica	Helicópteros Ligeros (3000 Kg)	P: Promotora InterCorp S.A. E: Promotora InterCorp S.A.
	Lima-San Isidro	Helipuerto Elevado del Hotel Los Delfines	067-98-MTC/15.16	22 x 10.25	Losa aligerada	Helicópteros Ligeros (5000 Kg)	P: Cia. Hotelera Los Delfines E: Cia. Hotelera Los Delfines
	Lima-San Isidro	Helipuerto Elevado del Hotel Oro Verde	101-97-MTC/15.16	20 x 19.5	Losa aligerada	Helicópteros Ligeros (5000 Kg)	P: Hotelera Costa del Pacifico E: Hotelera Costa del Pacifico
	Lima-San Isidro	Helipuerto de San Isidro	018-67	40 x 40	Césped	Helicópteros	P: Concejo Dist.San Isidro E: Concejo Dist.San Isidro
	Lima-San Bartolo	Lib Mandý Metropolitano	097-2007-MTC/12	1,000 x 18	Sello asfáltico	Avionetas (5,700 Kg)	P: Carlos Liberoff Lefcovich E: Carlos Liberoff Lefcovich
	Barranca-Paramonga	Paramonga	0096-75-TC/iae	925 x 30	Arena / Ripio	Avionetas	P: Coop. A. P. Paramonga E: Coop. A. P. Paramonga
	Cañete-Chilca	Profesional Air - Chilca	170-2007-MTC/12	640 x 18	Terreno natural mejorado con grava	Avionetas	P: Fernando del Solar Solimano E: Profesional Air - Centro de Entrenamiento
	Alto Amazonas-Pastaza	Andoas - Alf. Vladimir Sara Baver	132-2004-MTC/12	2,057 x 45	Asfalto	PCN 27/F/D/X/T	P: Pluspetrol Norte S.A. E: Pluspetrol Norte S.A.
	Alto Amazonas-Jeberos	Bellavista	0028-74-TC/iae	300 x 40	Arcilla / Hierba	Avionetas	P: Comunidad Bellavista E: Comunidad Bellavista
	Requena-Tapiche	Buncuyo	0070-71-TC/cae	450 x 20	Tierra / Hierba	Avionetas	P: Comunidad Buncuyo E: Comunidad Buncuyo
	Mariscal Ramón Castilla-Ramón Castilla	Cabalcocha	0075-73-TC/iae	1,800 x 30	Mortero Asfáltico	Fokker-28	P: CORPAC E: CORPAC
	Requena-Yaquerana	Colonia Angamos	0067-76-TC/iae	1,080 x 30	Arcilla / Arena	Avionetas	P: Estado E: Estado
Ucayali-Contamana	Contamana	142-2006-MTC/12	900 x 23	Mortero arena-asfalto	Avionetas (12,500 lbs)	P: Concejo Prov. Ucayali E: Concejo Prov. Ucayali	
Loreto-Trompeteros	Corrientes - Trompeteros	006-2005-MTC/12	1,850 x 30	Mortero arena-asfalto	PCN 23/F/C/X/T	P: Pluspetrol Norte S.A. E: Pluspetrol Norte S.A.	

Continúa...

Cuadro 4.3.2: Infraestructura aeroportuaria, según departamento. 2007

...Viene

Departamento	Provincia/Distrito	Nombre del Aeropuerto/Aeródromo	Autorización de Funcionamiento	Dimensión de la pista efectiva (metros)	Tipo de superficie de la pista	Resistencia de la pista	Propietario (P:) / Explotador (E:)
..Cont. Loreto	Maynas-Putumayo	El Estrecho	054-2002-MTC/15.16	1,200 x 30	Mortero arena-asfalto	PCN 14/F/C/Y/T	P: CORPAC E: CORPAC
	Maynas-Teniente Manuel Clavero	Gueppi	188-2005-MTC/12	1,300 x 30	Arena/emulsión asfáltica	PCN 29/F/C/Y/T	P: CORPAC E: CORPAC
	Loreto-Tigre	Intuto	082-97-MTC/15.16	2,000 x 45	Ardilla / Hierba	Avionetas	P: CORPAC E: CORPAC
	Maynas-San Juan Bautista	Iquitos - Crnl. FAP Francisco Secada Vignetta	223-2006-MTC/12	2,500 x 45	Concreto	PCN 45/R/C/X/U	E: Aeropuertos del Perú S.A.
	Ucayali-Vargas Guerra	Orellana	0022-96-MTC/15.12	1,000 x 18	Terreno natural	Avionetas	P: Concejo Dist. Vargas Guerra E: Concejo Dist. Vargas Guerra
	Ucayali-Pampa Hermosa	Pampa Hermosa	059-72-TC/iae	2,000 x 40	Ardilla / Hierba	Avionetas	P: CORPAC E: CORPAC
	Alto Amazonas-Balsapuerto	Paranapura	0096-72-TC/iae	250 x 20	Ardilla / Hierba	Avionetas	P: Comunidad Paranapura E: Instituto Lingüístico de Verán
	Requena-Requena	Requena	0025-74-TC/iae	1,200 x 30	Ardilla / Arena	Avionetas	P: CORPAC E: CORPAC
	Alto Amazonas-Barranca	San Lorenzo	159-2006-MTC/12	800 x 18	Terreno natural	Avionetas	P: Concejo Distrital Barranca E: Concejo Distrital Barranca
	Alto Amazonas-Yurimaguas	Yurimaguas - Moisés Benzaquén Rengifo	194-2003-MTC/12	1,800 x 30	Asfalto	PCN 20/F/C/Y/U	P: CORPAC E: CORPAC
Madre de Dios	Manu-Madre De Dios	Huaypetue	153-2006-MTC/12	780 x 18	Terreno natural mejorado con grava	Avionetas (12,500 lbs)	P: Sociedad Minera Chavinsa E: Sociedad Minera Chavinsa
	Tahuamanu-Ñapari	Ñapari	082-2007-MTC/12	1,200 x 18	Arena / Cemento	PCN 13/F/B/X/T	P: CORPAC E: CORPAC
	Manu-Fitzcarrald	Manu	113-2007-MTC/12	1,300 x 18	Grava	Avionetas (12,500 lbs)	P: Comunidad Nativa Diamante E: Fred Ryan Burtoft
	Tambopata-Inambari	Mazuko	0008-94-TCC/15.12	800 x 30	Grava arcillosa	Avionetas (12,500 lbs)	P: Concejo Distrital Inambari E: Concejo Distrital Inambari
	Tambopata-Tambopata	Puerto Maldonado - Padre Aldamiz	204-2000-MTC/15.16	3,500 x 45	Concreto	PCN 69/R/C/X/T	P: CORPAC E: CORPAC

Continúa...

Cuadro 4.3.2: Infraestructura aeroportuaria, según departamento. 2007

...Viene

Departamento	Provincia/Distrito	Nombre del Aeropuerto/Aeródromo	Autorización de Funcionamiento	Dimensión de la pista efectiva (metros)	Tipo de superficie de la pista	Resistencia de la pista	Propietario (P:) / Explotador (E:)
..Cont. Madre de Dios	Manu-Madre De Dios	Río Los Amigos	174-2007-MTC/12	835 x 18	Terreno natural con césped	Avionetas (11,900 lbs)	P: Asoc. Conservación Cuenca Amazónica
							E: Asoc. Conservación Cuenca Amazónica
Moquegua	Ilo-Pacocha	Campamento Ilo	134-2003-MTC/12	680 x 18	Asfalto	Avionetas	P: Southern Peru
							E: Southern Peru
	Mariscal Nieto-Torata	Cujajone - Botiflaca	132-2003-MTC/12	760 x 18	Asfalto	Avionetas	P: Southern Peru
							E: Southern Peru
	Ilo-Ilo	Ilo	073-2001-MTC/15.16	2,500 x 45	Asfalto	PCN 49/F/B/X/T	P: CORPAC
E: CORPAC							
Pasco	Oxapampa-Puerto Bermúdez	Ciudad Constitución	0003-94-TCC/15.12	900 x 18	Grava arcillosa	Avionetas	P: Concejo Dist. Pto. Bermúdez
							E: Concejo Dist. Pto. Bermúdez
	Oxapampa-Pozuzo	Delfín de Pozuzo	0138-95-MTC/15.12	500 x 15	Grass	Avionetas	P: Concejo Dist. Pozuzo
							E: Concejo Dist. Pozuzo
	Oxapampa-Huancabamba	Esperanza - Amuesha	0032-74-TC/iae	400 x 35	Arcilla / Arena	Avionetas	P: Concejo Dist. Huancabamba
							E: Concejo Dist. Huancabamba
	Oxapampa-Palcazu	Iscozasin	0031-72-TC/iae	1,200 x 40	Hierba	Avionetas	P: Concejo Dist. Palcazu
							E: Concejo Dist. Palcazu
	Pasco-Vicco	Vicco	0007-91-TC/15.12	2,000 x 30	Afirmado	Avionetas	P: Concejo Dist. Vicco
							E: Concejo Dist. Vicco
Oxapampa-Huancabamba	Villa América	0026-74-TC/iae	400 x 35	Arcilla / Grass	Avionetas	P: Comunidad Villa América	
						E: Comunidad Villa América	
Piura	Sechura-Sechura	Bayóvar	0057-72-TC/iae	700 x 20	Arena	Avionetas	P: Cia Minera Bayóvar S.A.
							E: Cia Minera Bayóvar S.A.
	Huancabamba-Huancabamba	Huancabamba	0110-95-MTC/15.12	1,100 x 23	Tratamiento superficie asfáltica bicapa	Avionetas (12,500 lbs)	P: Concejo Prov. Huancabamba
							E: Concejo Prov. Huancabamba
	Piura-Castilla	Piura - Cap. FAP Guillermo Concha Iberico	0129-72-TC/iae	2,500 x 45	Asfalto	PCN 37/F/B/X/U	P: CORPAC
E: CORPAC							
Talara-Paríñas	Talara - Cap.FAP Víctor Montes	225-2006-MTC/12	2,460 x 45	Asfalto	PCN 27/F/C/X/U	P: Estado	
							E: Aeropuertos del Perú S.A.

Continúa...

Cuadro 4.3.2: Infraestructura aeroportuaria, según departamento. 2007

... Viene

Departamento	Provincia/Distrito	Nombre del Aeropuerto/Aeródromo	Autorización de Funcionamiento	Dimensión de la pista efectiva (metros)	Tipo de superficie de la pista	Resistencia de la pista	Propietario (P: / Explotador (E:))	
Puno	San Roman-Juliaca	Juliaca - Inca	001-2004-MTC/12	4,200 x 45	Asfalto	PCN 46/F/C/X/T	P: CORPAC E: CORPAC	
		Manco Capac		2,670 x 30	Afirmado	Avionetas	P: Cía Minera Minsur S.A. E: Cía Minera Minsur S.A.	
	Melgar-Antauta	San Rafael	0056-81-TC/AE	28 x 20	Terreno natural con grass	Helicópteros longitud max. 13.3 m	P: Aeronautics Export E: Helinka	
		San Martín-Tarapoto	Helipuerto de Superficie Helinka	028-2007-MTC/12	2,000 x 30	Terreno natural mejorado con grava	PCN 14/F/C/X/T	P: CORPAC E: CORPAC
	Mariscal Cáceres-Juanjui	Juanjui	0010-96-MTC/15.12	1,350 x 45	Arcilla	Avionetas	P: CORPAC E: CORPAC	
		Moyobamba-Moyobamba	0052-73-TC/iae	1,770 x 30	Terreno natural mejorado con grava	Antonov	P: Palmas del Espino E: Palmas del Espino	
	San Martín	Tocache-Uchiza	Palmas del Espino	129-2005-MTC/12	1,880 x 30	Asfalto	PCN 16/F/C/Y/U	P: CORPAC E: CORPAC
		Rioja-Rioja	Rioja	227-2002-MTC/15.16	1,800 x 30	Afirmado	Antonov	P: CORPAC E: CORPAC
		Huallaga-Saposoa	Saposoa	133-98-MTC/15.16	1,200 x 30	Hormigón / grava compactada	Avionetas (12,500 lbs)	P: Emp. D. y E. de Palma Aceitera E: Emp. D. y E. de Palma Aceitera
		Tocache-Tocache	Tananta	0073-77-TC/iae	2,600 x 45	Asfalto	PCN 51/F/C/X/T	P: Estado E: Aeropuertos del Perú S.A.
San Martín-Tarapoto		Tarapoto - Cad.FAP Guillermo del Castillo	224-2006-MTC/12	1,880 x 30	Afirmado	Avionetas	P: CORPAC E: CORPAC	
Tocache-Tocache		Tocache	0056-72-TC/iae	1,050 x 30	Arcilla	Avionetas	P: CORPAC E: CORPAC	
Tocache-Uchiza		Uchiza	0142-72-TC/iae				P: CORPAC E: CORPAC	
Tacna-Tacna		Tacna - Crnl. FAP Carlos Ciriani Santa Rosa	0105-73-TC/iae	2,500 x 45	Asfalto	PCN 39 F/A/X/T	E: CORPAC P: Southern Peru	
Jorge Basadre-Ilabaya	Toquepala	133-2003-MTC/12	620 x 18	Asfalto	Avionetas	E: Southern Peru		

Continúa...

Cuadro 4.3.2: Infraestructura aeroportuaria, según departamento. 2007

... Viene

Departamento	Provincia/Distrito	Nombre del Aeropuerto/Aeródromo	Autorización de Funcionamiento	Dimensión de la pista efectiva (metros)	Tipo de superficie de la pista	Resistencia de la pista	Propietario (P:) / Explotador (E:)	
Tumbes	Tumbes-Tumbes	Tumbes - Cap.FAP Pedro Canga Rodríguez	226-2006-MTC/12	2,500 x 45	Asfalto	PCN 45F/D/X/T	P: Estado E: Aeropuertos del Perú S.A.	
			0004-94-TCC/15.12	1,500 x 30	Tratamiento superficial asfáltico bicapa	PCN 27F/A/X/T	P: CORPAC E: CORPAC	
	Atalaya-Raymondi	Atalaya	0043-72-TC/iae	400 x 20	Tierra / Hierba	Avionetas	P: Comunidad Balta E: Instituto Lingüístico de Verán	
			065-2000-MTC/15.16	900 x 23	Arena / Cesped	Avionetas (12,500 lbs)	P: CORPAC E: CORPAC	
	Purus-Purus	Baila	0074-71-TC/cae	340 x 30	Tierra / Hierba	Avionetas	P: Comunidad Bufo Pozo E: Instituto Lingüístico de Verán	
			0051-71-TC/cae	300 x 20	Tierra / Hierba	Avionetas	P: Comunidad Chicosa E: Instituto Lingüístico de Verán	
	Atalaya-Yurua	Atalaya-Raymondi	Chicosa	0030-74-TC/iae	430 x 40	Arena / Grass	Avionetas	P: Comunidad Culina E: Comunidad Culina
				0029-74-TC/iae	290 x 30	Arena / Grass	Avionetas	P: Comunidad Pititi E: Comunidad Pititi
	Ucayali	Atalaya-Yurua	Paititi	222-2006-MTC/12	2,800 x 45	Asfalto	PCN 60F/B/X/T	P: Estado E: Aeropuertos del Perú S.A.
				046-2000-MTC/15.16	1,800 x 30	Emulsion asfáltica	PCN 23F/C/Y/T	P: CORPAC E: CORPAC
Coronel Portillo-Calleria		Pucallpa - Cap.FAP David Armando Abensur Rengifo	0027-74-TC/iae	325 x 30	Arena / Grass	Avionetas	P: Comunidad San Marcos E: Comunidad San Marcos	
			0089-96-MTC/15.12	1,800 x 30	Material granular	Antonov	P: Concejo Dist. Sepahua E: Concejo Dist. Sepahua	
Purus-Purus		Puerto Esperanza	0033-73-TC/iae	650 x 10	Arcilla / Arena	Avionetas	P: Comunidad Unine E: Comunidad Unine	
			0064-71-TC/cae	550 x 20	Tierra / Hierba	Avionetas	P: Comunidad Yarinacocha E: Instituto Lingüístico de Verán	
Purus-Purus		San Marcos	Sepahua					
Atalaya-Sepahua	Atalaya-Raymondi	Unine						
Coronel Portillo-Yarinacocha	Coronel Portillo-Yarinacocha	Yarinacocha						

Fuente: Dirección General de Aeronáutica Civil del Ministerio de Transporte y Comunicaciones.
Elaboración: PNUD / Unidad del Informe sobre Desarrollo Humano. Perú

Fin.

Cuadro 4.3.3: Instalaciones portuarias marítima, fluvial y lacustre, según departamento. 2005

...Viene

Departamento	Instalación portuaria	Localidad	Tipo de instalación	Administrador	Tráfico relevante	Uso	Condición
Amazonas	-	-	-	-	-	-	-
Ancash	T.P. Chimbote	Chimbote (Bahía El Ferrol)	Terminal Portuario	ENAPU S.A.	General	Público	Operativo
	Multiboyas Chimbote	Chimbote (Bahía El Ferrol)	Boyas	Consorcio de Terminales S.A.	Hidrocarburos	Privado	Operativo
	Muelle Siderperu	Chimbote	Muelle	SIDERPERU S.A.	Minerales	Privado	Operativo
	Amarradero Oleaginoso	Chimbote	Boyas	Unión Oleaginoso	Acete de pescado	Privado	Operativo
	Amarradero PROLL	Chimbote	Boyas	PROLL S.A.	Acete de pescado	Privado	Operativo
	Muelle Huarmey	Huarmey	Muelle	Municipalidad de Huarmey	Harina de pescado	Público	Inoperativo
	Muelle Antamina	Huarmey (Punta Lobitos)	Muelle	Cia. Minera Antamina S.A.	Minerales	Privado	Operativo
Apurímac (Lacustre)	Embarcadero Pacucha	Pacucha	Embarcadero	MTC	General	Público	Operativo
Arequipa	Muelle Atico	Atico	Muelle	Sindicato pesquero S.A. (SIPESA)	General	Público	Operativo
	Multiboyas Mollendo	Mollendo	Boyas	Consorcio de Terminales S.A.	Hidrocarburos	Privado	Operativo
	T.P. Matarani	Matarani	Terminal Portuario	Terminal Internacional del Sur S.A.	General y graneles	Público	Operativo
Ayacucho	-	-	-	-	-	-	-
Cajamarca	-	-	-	-	-	-	-
Callao	T.P. Callao	Callao	Terminal Portuario	ENAPU S.A.	General, graneles e hidrocarburos	Público	Operativo
	Multiboyas Zeta Gas	Callao (Oquendo)	Boyas	ZETA GAS	Químico	Privado	Operativo
	Amarradero Unitrade	Callao (Oquendo)	Boyas	UNITRADE	Químico	Privado	Operativo
	Multiboyas Quimpac	Callao (Oquendo)	Boyas	QUIMPAC	Químico	Privado	Operativo
	Multiboyas Sudamericana	Callao (Oquendo)	Boyas	SUDAMERICANA	Químico	Privado	Operativo
	Refinería La Pampilla	Callao (Ventanilla)	Boyas	Refinería La Pampilla	Hidrocarburos	Privado	Operativo
	Multiboyas Repsol	Callao (Ventanilla)	Boyas	REPSOL	Hidrocarburos	Privado	Operativo
Cuzco	-	-	-	-	-	-	-
Huancavelica	-	-	-	-	-	-	-
Huánuco	-	-	-	-	-	-	-
Ica	T.P. Gral. San Martín	Pisco	Terminal Portuario	ENAPU S.A.	General	Público	Operativo
	Multiboyas San Juan	Pisco	Boyas	Consorcio de Terminales S.A.	Hidrocarburos	Privado	Operativo
	Shougang Hierro Perú	San Juan de Marcona	Muelle	Shougang Hierro Perú S.A.	Minerales	Privado	Operativo
Junín	-	-	-	-	-	-	-
La Libertad	T.P. Chicama o Malabrigo	Andrés Razuri	Muelle	ENAPU S.A.	General	Público	Operativo
	T.P. Salaverry	Salaverry	Terminal Portuario	ENAPU S.A.	General	Público	Operativo

Continúa...

Cuadro 4.3.3: Instalaciones portuarias marítima, fluvial y lacustre, según departamento. 2005

...Viene

Departamento	Instalación portuaria	Localidad	Tipo de instalación	Administrador	Tráfico relevante	Uso	Condición
Lambayeque	Multiboyas Salaverry	Salaverry	Boyas	Consortio de Terminales S.A.	General	Privado	Operativo
	Muelle Pacasmayo	Pacasmayo	Muelles	Municipalidad de Pacasmayo	Hidrocarburos	Público	Inoperativo
	Muelle Eten	Eten	Muelles	Municipalidad de Eten	General	Público	Inoperativo
	Multiboyas Eten	Eten	Boyas	Consortio de Terminales S.A.	Hidrocarburos	Privado	Operativo
Lima	T.P. Supe	Supe	Muelle	ENAPU S.A.	General	Público	Operativo
	Multiboyas Supe	Supe	Boyas	Consortio de Terminales S.A.	Hidrocarburos	Privado	Operativo
	T.P. Huacho	Huacho	Muelles	ENAPU S.A.	General	Público	Operativo
	Multiboyas Sipesa	Végueta	Boyas	Sindicato pesquero S.A. (SIPESA)	Acete de pescado	Privado	Operativo
	Muelle Chancay	Chancay	Muelle	Sin administración	General		Inoperativo
	Amaradero Peruvian Oil	Chancay	Boyas	Peruvian Oil	Acete de pescado	Privado	Operativo
	Muelle Cerro Azul	Cerro Azul (Cafete)	Muelle	Sin administración	General		Inoperativo
	Refinería Conchán	Lurín	Boyas	PETROPERU S.A.	Hidrocarburos	Privado	Operativo
	Muelle Conchán	Lurín	Muelle	Cementos Lima S.A.	Graneles	Privado	Operativo
	T.P. Iquitos	Iquitos	Muelle (flotante)	ENAPU S.A.	General	Público	Operativo
Loreto (Fluvial)	T.P. Yurimaguas	Yurimaguas	Muelle (flotante)	ENAPU S.A.	General	Público	Operativo
	Embarcadero Requena	Requena	Embarcadero	Gobierno Regional de Loreto	General	Público	Operativo
	Embarcadero Mazán	Mazán	Embarcadero	MTC	General	Público	Operativo
	Embarcadero Contamana	Contamana	Embarcadero	MTC	General	Público	Operativo
	Embarcadero San Pablo	San Pablo	Embarcadero	MTC	General	Público	Operativo
	Embarcadero Cabo Pantoja	Cabo Pantoja	Embarcadero	MTC	General	Público	Operativo
	Embarcadero Mario Da Costa Manzur	Iquitos	Embarcadero	Mario Da Costa Manzur	General	Privado	Operativo
	Refinería Iquitos	Iquitos	Embarcadero	PETROPERU S.A.	Hidrocarburos	Público	Operativo
	T.P. Puerto Maldonado	Puerto Maldonado	Muelle	ENAPU S.A.	General	Público	Operativo
	T.P. Ilo	Ilo	Terminal Portuario	ENAPU S.A.	General	Público	Operativo
Moquegua	Southern Perú S.A.	Ilo	Muelle	Southern Perú S.A.	Minerales	Privado	Operativo
	Multiboyas Ilo	Ilo	Boyas	Consortio de Terminales S.A.	Hidrocarburos	Privado	Operativo
	Enersur S.A.	Ilo	Muelle	ENERSUR S.A.	Minerales	Privado	Operativo
	-	-	-	-	-	-	-
Pasco	-	-	-	-	-	-	-
	Refinería Talara	Talara	Muelle	PETROPERU S.A.	Hidrocarburos	Privado	Operativo
	Multiboyas Punta Arenas	Punta Arena	Boyas	PETROPERU S.A.	Hidrocarburos	Privado	Operativo
Piura	T.P. Paita	Paita	Terminal portuario	ENAPU S.A.	General	Privado	Operativo

Continúa...

Cuadro 4.3.3: Instalaciones portuarias marítima, fluvial y lacustre, según departamento. 2005 ... Viene

Departamento	Instalación portuaria	Localidad	Tipo de instalación	Administrador	Tráfico relevante	Uso	Condición
...Cont. Piura	Bayóvar	Bayóvar	Muelle	PETROPERU S.A	Hidrocarburos	Privado	Operativo
	Juan Pablo Quay	Bayóvar	Muelle	Juan Pablo Quay	Minerales	Privado	Operativo
Puno (Lacustre)	Embarcadero Puno	Puno	Embarcadero	MTC	General	Público	Operativo
	Embarcadero Barco	Barco	Embarcadero	MTC	General	Público	Operativo
	Embarcadero Lampayuni	Lampayuni	Embarcadero	MTC	General	Público	Operativo
	Embarcadero Salacancha	Salacancha	Embarcadero	MTC	General	Público	Operativo
	Muelle Puno	Puno	Muelle	Ferrovías S.A.	General	Público (concesionado)	Operativo
San Martín	-	-	-	-	-	-	-
Tacna	-	-	-	-	-	-	-
Tumbes	-	-	-	-	-	-	-
Ucayali (Fluvial)	Puerto Pucallpa	Pucallpa	Muelle (flotante)	-	General	Público	Operativo*
Chile	Muelle Perú	Arica	Muelle	ENAPU S.A.	General	Público	Operativo

Nota: (*) La operatividad depende de las condiciones naturales del lugar.
Fuente: Plan Nacional de Desarrollo Portuario. 2004 - Autoridad Portuaria Nacional. Lima.
Elaboración: PNUD/ Unidad del Informe sobre Desarrollo Humano. Perú

Fin.

Cuadro 4.3.4: Tráfico de carga en los puertos, según departamento. 2006

Toneladas

Departamento	Instalación portuaria	Régimen					
		Cabotaje	Exportación	Importación	Transbordo	Tránsito	Total general
PERÚ	-	7 463 628	17 853 092	14 865 199	1 109 866	89 280	41 381 065
Ancash	Punta Lobitos (Antamina)	-	1 800 019	-	-	-	1 800 019
Ancash	Terminal Chimbote (Consortio Terminales)	264 967	-	-	-	-	264 967
Ancash	T.P Chimbote (Enapu)	3 151	235 967	199	-	-	239 318
Ancash	Terminal Chimbote (Colpex)	-	62 112	-	-	-	62 112
Callao	T.P Callao (Enapu)	408 577	4 864 354	8 356 958	1 097 809	-	14 727 698
Callao	Zeta Gas Andino	102 561	-	-	-	-	102 561
Callao	Terminal Marítimo Multiboyas de Sudamericana de Fibras	-	-	69 016	-	-	69 016
Callao	Transportes y Almacenamiento de Líquidos S.A.	-	60 265	-	-	-	60 265
Callao	Terminal Oquendo (Quimpac S.A.)	-	50 802	-	-	-	50 802
Ica	San Nicolás (Shougang)	665 861	6 935 200	-	-	-	7 601 061
Ica	Terminal Marino Pisco Camisea (Pluspetrol)	529 022	643 041	-	-	-	1 172 064
Ica	T.P General San Martín (Enapu)	85 192	479 217	578 295	-	-	1 142 703
Ica	Terminal Pisco (Consortio Terminales)	263 336	-	-	-	-	263 336
La Libertad	T.P Salaverry (Enapu)	-	254 729	949 488	-	-	1 204 218
La Libertad	Terminal Salaverry (Consortio Terminales)	331 944	-	-	-	-	331 944
La Libertad	T.P Chicama (Enapu)	-	53 292	-	-	-	53 292
Lambayeque	Terminal Eten (Consortio Terminales)	384 880	-	-	-	-	384 880
Lima	Multiboyas Conchán (PetroPerú)	615 071	631 252	-	-	-	1 246 323
Lima	La Pampilla (Repsol YPF)	2 358 033	-	3 995 499	-	-	6 353 532
Lima	Terminal Supe (Consortio Terminales)	239 629	-	-	-	-	239 629
Lima	T.P Supe (Enapu)	-	35 112	23 105	-	-	58 217
Lima	T.P Huacho (Enapu)	-	11 833	-	-	-	11 833
Loreto	T.P Iquitos (Enapu)	100 876	49 945	55 848	53	-	206 722
Loreto	T.P Yurimaguas (Enapu)	68 462	-	-	-	-	68 462
Madre de Dios	T.P Puerto Maldonado (Enapu)	87 775	-	1 543	-	-	89 318
Moquegua	Terminal Mollendo (Consortio Terminales)	583 538	-	143 667	-	-	727 205
Moquegua	Muelle Ilo (Southern Perú)	186 612	454 346	28 061	-	-	669 019
Moquegua	Muelle y Amarradero Ilo (Enersur S.A.)	-	-	374 027	-	-	374 027
Moquegua	T.P General Ilo (Enapu)	12	192 633	33 463	12 004	94	238 205
Moquegua	Terminal Ilo (Consortio Terminales)	139 728	-	-	-	88 725	228 453
Moquegua	Terminal de Líquidos (Tramarsa S.A.)	-	155 456	-	-	-	155 456
Piura	T.P Paita (Enapu)	7 221	737 132	241 647	-	54	986 054
Piura	Juan Paulo Quay S.A.C.	37 181	146 386	-	-	-	183 567
Chile	T.P Arica (Enapu)	-	-	14 383	-	407	14 790

Nota: No se incluye los puertos de Matarani y SiderPerú.

Cabotaje: Carga transportada entre puertos nacionales, cualquiera fuera su origen o destino. En este cuadro se contabiliza tanto la carga como la descarga.

Transbordo: Carga manifestada como tal, procedente y destinada desde o hacia puertos extranjeros o nacionales, esta carga no sale del recinto portuario.

Tránsito: Carga que viene por otra vía de transporte desde otro puerto o lugar (generalmente de otro país) como por ejemplo carga de Bolivia que será embarcada en Matarani o Ilo.

Fuente: Dirección de Planeamiento y Estudios Económicos de la Autoridad Portuaria.

Elaboración: PNUD/ Unidad del Informe sobre Desarrollo Humano, Perú

Cuadro 4.3.5: Indicadores de distribución, cobertura y consumo de energía eléctrica, según departamento. 2006

Departamento	Número de clientes finales (empresas distribuidoras)			Venta (GW.h)			Facturación de energía eléctrica a cliente final (miles US\$)	Precio medio de electricidad (CTV US\$/Kw.h)			Grado de electrificación (% habitantes que reciben energía eléctrica)			Consumo (GW.h)	Consumo de energía per cápita (kW.h/hab.)
	Tipo de mercado			Tipo de mercado				Tipo de mercado			1995	2005	2006		
	Libre	Regulado	Total	Libre	Regulado	Total		Libre	Regulado	Total					
PERÚ	237	4 165 037	4 165 274	10 121	12 170	22 290	1 683 169	5.6	9.2	7.6	64.9	78.1	78.7	24 048	823
Amazonas	-	35 511	35 511	-	26	26	2 897	-	11.1	11.1	19.3	55.4	55.7	27	63
Ancash	3	153 121	153 124	1 078	291	1 368	81 809	5.0	9.4	6.0	54.2	75.5	79.3	1 466	1 280
Apurímac	2	55 907	55 909	22	34	56	5 493	6.3	12.2	9.9	25.1	66.2	66.8	58	126
Arequipa	12	248 764	248 776	654	525	1 178	77 626	3.9	10.0	6.6	81.9	95.8	96.4	1 237	1 056
Ayacucho	-	68 749	68 749	-	63	63	7 105	-	11.4	11.4	31.8	73.0	75.2	63	98
Cajamarca	2	90 801	90 803	376	117	493	29 178	4.4	10.9	5.9	19.5	38.7	38.2	502	334
Callao	31	151 368	151 399	614	650	1 264	84 005	4.7	8.4	6.6	-	99.4	99.4	1 344	1 638
Cusco	7	180 390	180 397	463	198	661	35 245	3.1	10.7	5.3	51.2	68.2	68.2	703	555
Huancavelica	6	56 099	56 105	132	28	160	9 404	4.6	11.9	5.9	22.2	66.9	68.1	174	364
Huánuco	1	59 207	59 208	18	68	86	9 103	4.0	12.3	10.6	28.5	40.9	44.3	121	152
Ica	17	117 635	117 652	939	475	1 414	94 963	6.1	7.8	6.7	79.0	88.2	88.3	1 475	2 099
Junín	9	205 690	205 699	771	230	1 001	57 156	4.0	11.5	5.7	61.5	86.0	86.5	1 137	895
La Libertad	7	236 047	236 054	267	550	816	65 334	5.9	9.0	8.0	65.1	77.0	77.0	964	605
Lambayeque	13	170 204	170 217	23	316	340	32 348	6.0	9.8	9.5	75.8	86.4	86.4	416	361
Lima	109	1 591 216	1 591 325	2 644	7 180	9 824	773 342	5.1	8.9	7.9	96.7	99.2	99.2	10 008	1 242
Loreto	-	69 737	69 737	-	168	168	23 820	-	14.2	14.2	44.3	48.6	48.9	711	779
Madre de Dios	-	13 011	13 011	-	20	20	4 725	-	23.3	23.3	52.9	62.4	63.5	20	223
Moquegua	1	36 018	36 019	1 463	68	1 531	140 793	9.2	9.3	9.2	75.2	86.8	86.9	1 592	9 761
Pasco	7	35 293	35 300	380	40	420	29 881	6.7	11.3	7.1	49.5	68.8	70.6	516	1 805
Piura	5	231 080	231 085	139	506	644	50 926	5.9	8.5	7.9	49.4	71.8	72.1	727	423
Puno	3	129 794	129 797	123	142	265	19 902	4.1	10.4	7.5	29.0	69.7	70.6	275	207
San Martín	1	82 116	82 117	8	110	118	14 884	5.8	13.1	12.6	39.3	50.5	51.3	118	169
Tacna	-	66 461	66 461	-	143	143	12 916	-	9.0	9.0	83.3	97.6	97.6	143	511
Tumbes	-	35 147	35 147	-	92	92	7 341	-	8.0	8.0	76.8	85.9	85.9	105	530
Ucayali	1	45 671	45 672	7	132	139	12 972	7.8	9.4	9.3	56.7	67.5	67.5	146	353

Notas: Cliente final: referido al cliente directo de una empresa generadora o distribuidora, puede ser un cliente libre o regulado.

Precio medio: cociente entre la facturación y venta de energía eléctrica.

Fuente: Ministerio de Energía y Minas - Dirección General de Electricidad. Lima.

Elaboración: PNUD/ Unidad del Informe sobre Desarrollo Humano. Perú

Cuadro 4.3.6: Venta de energía eléctrica por actividad CIU (GW.h), según departamento, 2006

Departamento	Actividades según CIU															Total	Participación			
	Manufactura	Residencial	Minera	Comercio	Alumbrado público	Inmobiliarias	Suministros de electricidad, gas y agua	Transporte y telecomunicaciones	Activ. comunitaria y esparcimiento	Agricultura y ganadería	Administración pública	Enseñanza	Hoteles y restaurantes	Pesca	Servicio social y de salud			Intermediación financiera	Construcción	Organizaciones extraterritoriales
PERÚ	6,671.1	5,404.4	5,248.9	1,148.5	643.9	510.8	390.7	376.6	368.5	345.3	296.2	178.5	168.1	161.8	149.6	146.0	54.2	22.5	22,285.7	100.0
Amazonas	1.5	2.4	0.0	2.9	2.3	0.1	10.5	0.8	1.6	0.1	1.7	0.5	0.6	-	0.7	0.2	0.1	-	26.0	0.1
Ancash	400.7	121.7	754.1	12.9	21.2	3.0	14.1	7.0	2.9	3.2	5.1	3.6	9.0	3.3	3.9	1.4	0.7	0.0	1,368.1	6.1
Apurímac	0.7	24.7	22.3	1.8	2.9	0.1	0.0	0.4	0.6	0.1	0.8	0.3	0.3	0.0	0.6	0.2	0.0	0.0	55.8	0.3
Arequipa	232.9	254.5	515.0	19.5	46.0	38.3	14.4	10.6	8.8	10.0	5.8	6.5	4.7	2.1	6.3	2.4	0.1	0.0	1,178.1	5.3
Ayacucho	1.8	30.9	8.6	3.9	6.2	0.3	0.4	1.1	1.2	0.0	2.6	1.8	1.4	-	1.5	0.5	0.2	0.1	62.5	0.3
Cajamarca	5.2	44.0	380.5	10.2	9.4	1.3	18.9	2.1	4.3	5.3	2.8	2.0	4.6	0.0	1.4	0.9	0.3	0.0	493.1	2.2
Callao	699.5	269.8	21.7	45.3	28.8	34.6	10.5	72.1	6.7	0.1	38.6	3.0	0.8	22.7	8.3	1.2	0.4	0.1	1,264.2	5.7
Cusco	173.0	124.3	280.7	17.0	16.9	0.9	14.2	4.0	4.0	0.4	3.8	4.4	10.6	0.0	4.3	1.5	0.3	0.5	660.7	3.0
Huancavelica	0.6	11.8	135.3	2.1	4.4	0.3	0.2	0.5	0.5	0.1	1.2	1.1	0.6	0.0	1.1	0.2	0.1	0.0	160.0	0.7
Huánuco	3.5	42.9	18.1	3.8	6.0	1.0	1.5	1.0	1.7	0.1	1.4	2.1	1.7	0.0	0.8	0.4	0.2	0.0	86.2	0.4
Ica	578.9	112.4	422.5	29.6	15.0	3.8	15.9	7.1	5.9	200.9	3.6	3.5	7.2	0.0	3.4	2.0	0.8	1.3	1,414.1	6.3
Junín	574.3	98.7	224.6	29.6	22.3	2.5	9.7	5.3	5.2	2.0	6.3	6.0	8.1	0.4	3.6	2.2	0.5	-	1,001.2	4.5
La Libertad	268.0	239.9	133.6	51.5	32.0	2.4	3.5	16.1	6.7	18.2	5.2	7.9	7.5	0.0	6.2	3.8	13.8	0.0	816.3	3.7
Lambayeque	55.9	129.3	0.3	29.8	19.9	4.1	25.8	11.4	14.9	10.1	6.5	10.3	8.7	0.2	4.0	2.8	2.1	1.8	337.8	1.5
Lima	3,361.6	3,327.0	358.0	798.8	313.9	384.0	168.9	201.3	254.9	55.1	162.5	100.9	75.1	22.7	85.5	114.0	27.2	12.9	9,824.1	44.1
Loreto	22.6	82.7	0.4	3.4	8.4	3.7	11.1	4.7	10.3	1.2	3.2	4.1	5.5	0.0	3.5	2.2	0.0	0.8	167.9	0.8
Madre de Dios	2.0	13.3	0.0	0.6	1.6	0.2	0.1	0.6	0.3	0.1	0.4	0.5	0.3	-	0.1	0.1	0.0	0.0	20.3	0.1
Moquegua	0.9	31.6	1,466.3	6.5	6.5	2.0	2.9	0.9	2.0	0.1	1.1	0.9	0.4	7.4	1.0	0.2	0.0	0.0	1,530.7	6.9
Pasco	0.9	17.8	382.9	2.2	3.7	4.2	1.9	0.8	0.5	0.4	0.9	1.1	0.5	-	1.7	0.3	0.6	-	420.5	1.9
Piura	187.6	160.3	2.1	43.7	33.1	9.6	39.2	14.4	8.8	6.3	27.4	7.1	8.5	81.4	3.1	4.9	4.3	0.1	642.0	2.9
Puno	22.7	67.3	117.6	9.3	14.5	1.5	9.6	3.0	2.8	0.3	3.4	3.1	3.4	0.0	2.4	0.8	0.0	2.7	264.6	1.2
San Martín	24.5	55.7	0.1	2.3	11.9	5.4	2.0	2.6	2.1	3.5	3.0	1.1	1.8	0.0	0.7	1.2	0.1	0.0	117.9	0.5
Tacna	8.6	62.2	0.0	11.0	11.0	1.9	4.8	3.6	4.8	22.7	2.9	3.1	1.6	0.1	2.2	0.6	1.9	0.1	143.2	0.6
Tumbes	1.3	29.2	-	2.1	0.4	3.0	8.2	3.0	11.9	4.3	2.4	1.0	2.4	21.3	0.7	0.6	0.1	0.0	91.8	0.4
Ucayali	41.9	50.2	4.3	8.6	5.7	2.6	2.4	2.1	5.2	0.9	3.6	2.6	2.8	0.1	2.4	1.3	0.2	2.0	138.7	0.6
Actividad CIU	29.9	24.3	23.6	5.2	2.9	2.3	1.8	1.7	1.7	1.5	1.3	0.8	0.8	0.7	0.7	0.7	0.2	0.1	100.0	0.4

Fuente: Ministerio de Energía y Minas - Dirección General de Electricidad, Lima.
Elaboración: PNUD/ Unidad del Informe sobre Desarrollo Humano, Perú.

Cuadro 4.3.7: Potencia instalada, potencia efectiva y producción de energía eléctrica por tipo de origen, según departamento. 2006

Departamento	Potencia instalada (Mw)			Potencia efectiva (Mw)				Producción anual (GW.h)			
	Total	Hidráulica	Térmica	Total	Hidráulica	Térmica	Eólica	Total	Hidráulica	Térmica	Eólica
PERÚ	6 201	3 207	2 993	5 873	2 996	2 877	1	25 510	17 977	7 531	1
Amazonas	17	13	5	15	12	4	-	39	38	1	-
Ancash	393	277	116	390	279	111	-	1 680	1 586	95	-
Apurímac	10	5	6	7	5	2	-	34	30	4	-
Arequipa	433	191	243	408	183	225	-	884	720	164	-
Ayacucho	7	4	3	5	3	1	-	15	13	1	-
Cajamarca	195	154	41	176	152	24	-	680	674	6	-
Callao	384	-	384	421	-	421	-	1 943	-	1 943	-
Cusco	146	98	48	132	92	40	-	808	777	31	-
Huancavelica	1 020	1 019	1.29	871	871	0.10	-	6 789	6 789	-	-
Huánuco	17	5	12	10	5	5	-	34	27	7	-
Ica	105	-	104	100	-	100	0.45	174	-	173	0.79
Junín	427	415	13	407	396	10	-	2 194	2 192	2	-
La Libertad	176	14	162	126	12	114	0.25	210	47	162	-
Lambayeque	75	-	75	68	-	68	-	101	-	101	-
Lima	1 144	661	483	1 210	641	569	-	4 185	3 658	527	-
Loreto	193	-	193	177	-	177	-	691	-	691	-
Madre de Dios	7	-	7	10	-	10	-	23	-	23	-
Moquegua	434	9	424	418	6	411	-	1 368	50	1 318	-
Pasco	162	153	10	154	147	6	-	347	342	5	-
Piura	327	31	296	307	31	276	-	765	117	649	-
Puno	149	117	33	133	117	16	-	790	773	16	-
San Martín	42	7	35	30	7	23	-	116	32	84	-
Tacna	62	36	26	61	35	26	-	196	109	86	-
Tumbes	26	-	26	26	-	26	-	64	-	64	-
Ucayali	247	0.37	246	211	0.37	211	-	1 380	1	1 379	-

Notas: Potencia instalada: suma de potencias nominales especificadas en cada una de las placas de las unidades de generación.

Potencia efectiva: es la potencia continua máxima que se puede obtener de una unidad de generación, bajo condiciones normales de operación.

Producción: es la producción bruta en los bornes del generador en una central eléctrica.

Fuente: Ministerio de Energía y Minas - Dirección General de Electricidad. Lima.

Elaboración: PNUD/ Unidad del Informe sobre Desarrollo Humano. Perú

Cuadro 4.3.8: Principales centrales eléctricas, según departamento. 2006

Departamento	Empresa	Tipo de central	Potencia instalada (MW)		Producción de energía (GW.h)
			Hidráulica	Térmica	
PERÚ	-	-	2 999	2 447	24 981
Amazonas	-	-	-	-	-
Ancash	EGENOR	Central Hidráulica del Cañón del Pato	264.4	-	1 482.3
	EGENOR	Central Térmica Chimbote	-	44.6	7.7
Apurímac	-	-	-	-	-
Arequipa	EGASA	Central Térmica Mollendo	-	107.3	67.6
	EGASA	Central Térmica Chilina	-	54.8	26.1
	EGASA	Central Hidráulica del Charcani V	145.4	-	746.8
Ayacucho	-	-	-	-	-
Cajamarca	EGENOR	Central Hidráulica Carhuaquero	95.0	-	538.6
	CAHUA	Central Hidráulica Gallito Ciego	38.1	152.3	-
Cusco	EGEMSA	Central Hidráulica Machupicchu	90.0	-	740.4
Huancavelica	ELECTROPERU	Central Hidráulica Santiago Antúnez de Mayolo	798.0	-	5 534.3
	ELECTROPERU	Central Hidráulica Restitución	215.4	-	1 756.4
Huánuco	-	-	-	-	-
Ica Junín	SHOUGANG	Central Térmica San José	-	67.2	105.9
	EDEGEL	Central Hidráulica Yanango	42.8	-	213.5
	EDEGEL	Central Hidráulica Chimay	153.0	-	894.2
	ELECTROANDES	Central Hidráulica Malpaso	54.4	-	209.7
	ELECTROANDES	Central Hidráulica Yaupi	108.0	-	782.6
La Libertad	CAHUA	Central Térmica Pacasmayo	-	25.5	5.9
	EGENOR	Central Térmica Trujillo	-	21.9	5.3
Lambayeque	EGENOR	Central Térmica Chiclayo	-	26.8	25.4
Lima y Callao	EDEGEL	Central Térmica Ventanilla	-	524.0	1 787.5
	EDEGEL	Central Térmica Santa Rosa	-	281.3	735.0
	ATOCONGO	Central Térmica Atocongo	-	41.8	12.1
	ENERSUR	Central Térmica Chilca 1	-	180.9	89.5
	CAHUA	Central Hidráulica Cahua	43.1	-	284.0
	EDEGEL	Central Hidráulica Huinco	258.4	-	992.5
	S.M. CORONA	Central Hidráulica Huanchor	108.0	-	782.6
	EDEGEL	Central Hidráulica Callahuanca	85.1	-	549.9
	EDEGEL	Central Hidráulica Huampani	31.4	-	227.2
	EDEGEL	Central Hidráulica Moyopampa	69.0	-	521.6
	EDEGEL	Central Hidráulica Matucana	128.6	-	841.4
Loreto	ELECTRO ORIENTE	Central Térmica Iquitos Diesel Warstila	-	33.4	179.2
Madre de Dios	-	-	-	-	-
Moquegua	ENERSUR	Central Térmica Ilo 1	-	268.5	439.9
	ENERSUR	Central Térmica Ilo 2	-	141.8	881.0
Pasco	ENERSUR	Central Hidráulica Yuncán	133.5	-	839.0
Piura	EEPSA	Central Térmica Malacas	-	155.3	591.9
	EGENOR	Central Térmica Piura	-	46.0	56.8
Puno	SAN GABÁN	Central Hidráulica San Gabán II	113.1	-	789.5
San Martín	-	-	-	-	-
Tacna	EGESUR	Central Hidráulica Aricota 1	23.8	-	6.6
	EGESUR	Central Térmica Calana	-	25.6	8.9
Tumbes	-	-	-	-	-
Ucayali	TERMOSELVA	Central Térmica Aguaytía	-	202.6	1 148.0
	ELECTRO UCAYALI	Central Térmica Diesel	-	25.4	73.8
	ELECTRO UCAYALI	Central Térmica Vapor	-	20.0	0.0

Nota: Electro Oriente, Electro Ucayali y Atocongo no conforman el Comité de Operaciones Económica del Sistema (COES).

La C.T. Iquitos Diesel Warstila de Electro Oriente corresponde a un sistema aislado.

Fuente: Ministerio de Energía y Minas - Dirección General de Electricidad. Lima.

Elaboración: PNUD/ Unidad del Informe sobre Desarrollo Humano. Perú

CIFRAS PARA LA DESCENTRALIZACIÓN - Versión Temática

Cuadro 4.3.9: Cobertura de agua y alcantarillado, según departamento. 2006

Departamento	Empresa	Población urbana	Cobertura de agua potable				Cobertura de alcantarillado		
			Población con acceso al servicio de agua potable (población servida)			Población efectivamente servida (promedio) (consumidores activos)	Población con acceso al servicio de alcantarillado (población servida)		
			por conexión	por pileta pública	total		% del total	Habitantes	% con respecto a la población urbana
PERÚ	-	16 765 693	13 529 414	505 698	14 035 112	83.7	12 350 110	12 656 918	75.5
Amazonas	EMUSAP AMAZONAS	22 726	21 986	-	21 986	96.7	19 965	17 235	75.8
Amazonas	EPSSMU S.R.LTDA	31 853	22 701	2 220	24 921	78.2	19 150	16 243	51.0
Amazonas	EMAPAB S.R.LTDA.	20 357	18 462	-	18 462	90.7	16 593	17 021	83.6
Ancash	SEDACHIMBOTE S.A.	355 169	311 944	14 546	326 490	91.9	283 005	294 919	83.0
Ancash	EPS CHAVIN S.A.	102 964	86 177	-	86 177	83.7	75 498	74 958	72.8
Apurímac	EMUSAP ABANCAY	54 596	49 380	-	49 380	90.4	46 759	43 830	80.3
Apurímac	EMSAP CHANKA	15 172	12 789	-	12 789	84.3	11 902	12 789	84.3
Arequipa	SEDAPAR S.A.	957 577	804 508	18 598	823 106	86.0	715 697	750 611	78.4
Arequipa	SEDAPAR S.R.L. (Rioja)	18 207	15 260	-	15 260	83.8	12 984	7 689	42.2
Ayacucho	EPSASA	201 536	157 654	7 959	165 613	82.2	146 506	128 096	63.6
Cajamarca	SEDA CAJ S.A.	133 305	128 875	1 070	129 945	97.5	110 371	124 081	93.1
Cusco	EPS - SEDACUSCO S.A.	358 056	331 122	3 555	334 677	93.5	296 634	294 856	82.3
Cusco	EMAQ S.R.LTDA.	22 887	14 457	419	14 876	65.0	13 170	12 872	56.2
Cusco	EMPSAPAL S.A.	45 200	42 974	343	43 317	95.8	39 576	36 322	80.4
Cusco	EPS CALCA	10 316	9 289	-	9 289	90.0	7 831	9 289	90.0
Huancavelica	EMAPA HUANCAVELICA S.A.C	32 712	24 269	-	24 269	74.2	21 617	22 326	68.2
Huánuco	SEDA HUÁNUCO S.A.	203 692	160 648	2 067	162 715	79.9	142 057	146 033	71.7
Ica	EMAPISCO S.A.	82 097	71 380	2 597	73 977	90.1	54 154	61 372	74.8
Ica	EMAPAVIGSSA	35 535	23 917	491	24 408	68.7	17 236	26 278	73.9
Ica	SEMAPACH S.A.	161 598	134 104	2 041	136 145	84.2	77 264	96 995	60.0
Ica	EMAPICA S.A.	167 663	146 466	8 240	154 706	92.3	117 210	131 140	78.2
Junín	EPS SELVA CENTRAL S.A.	93 249	67 319	1 014	68 333	73.3	58 274	51 156	54.9
Junín	EPS SIERRA CENTRAL S.A.	35 086	31 305	628	31 933	91.0	23 368	29 436	83.9
Junín	EPS MANTARO S.A.	67 200	58 580	-	58 580	87.2	47 688	40 251	59.9
Junín	EPS MARAÑÓN	34 094	28 144	571	28 715	84.2	22 388	27 182	79.7
Junín	SEDAM HUANCAYO S.A.C	339 051	256 134	232	256 366	75.6	237 951	233 573	68.9
Junín	EMSAPA YAULI	29 467	11 622	-	11 622	39.4	10 362	10 951	37.2
La Libertad	SEDALIB S.A.	823 145	659 528	14 990	674 518	81.9	616 804	589 570	71.6
Lambayeque	EPSEL S.A.	798 979	622 861	32 161	655 022	82.0	553 753	595 561	74.5
Lima	EMAPA CAÑETE S.A.	139 721	103 244	7 671	110 915	79.4	91 311	82 549	59.1
Lima	EMAPA HUARAL S.A.	68 862	55 328	452	55 780	81.0	47 056	48 657	70.7
Lima	EMAPA HUACHO S.A.	93 730	80 586	3 372	83 958	89.6	68 198	82 236	87.7
Lima	SEDAPAL S.A.	8 151 410	6 747 660	245 568	6 993 228	85.8	6 460 369	6 643 566	81.5
Lima	SEMAPA BARRANCA S.A.	73 658	61 066	3 211	64 277	87.3	48 917	57 098	77.5
Loreto	EPS SEDALORETO S.A.	452 212	267 030	18 516	285 546	63.1	246 247	236 003	52.2
Madre de Dios	EMAPAT S.R.LTDA.	47 472	38 586	4 202	42 788	90.1	37 271	19 213	40.5
Moquegua	EPS MOQUEGUA S.R.LTDA.	53 665	42 821	7 216	50 037	93.2	40 140	41 067	76.5
Moquegua	EPS ILO S.R.LTDA.	67 063	64 024	311	64 335	95.9	50 521	50 056	74.6
Pasco	EMAPA PASCO S.A.	69 413	52 346	581	52 927	76.2	28 273	21	0.0
Piura	EPS GRAU S.A.	940 658	717 168	53 378	770 546	81.9	602 911	610 368	64.9
Puno	EMSA PUNO S.A.	162 295	127 705	732	128 437	79.1	115 879	114 188	70.4
Puno	EMAPA-Y	12 434	11 211	-	11 211	90.2	8 086	6 263	50.4
Puno	NOR PUNO S.A.	23 233	21 030	-	21 030	90.5	17 556	16 026	69.0
Puno	SEDAJULIACA S.A.	212 459	165 465	110	165 575	77.9	138 213	162 073	76.3
Puno	EPS AGUAS DEL ALTIPLANO	22 120	18 971	-	18 971	85.8	15 892	17 602	79.6
San Martín	EMAPA SAN MARTIN S.A.	151 275	132 810	6 059	138 869	91.8	118 953	109 764	72.6
San Martín	EMAPA MOYOBAMBA S.R.LTDA.	56 343	50 501	214	50 715	90.0	45 171	37 391	66.4
Tacna	EPS TACNA S.A.	247 066	212 190	28 394	240 584	97.4	192 077	231 821	93.8
Tumbes	AGUAS DE TUMBES	200 557	122 923	9 184	132 107	65.9	90 549	85 525	42.6
Ucayali	EMAPACOP S.A.	266 558	112 894	2 785	115 679	43.4	70 751	102 793	38.6

Fuente: SUNASS - Gerencia de Usuarios. Información al 2006.
Elaboración: PNUD / Unidad del Informe sobre Desarrollo Humano. Perú

Cuadro 4.3.10: Número de conexiones de agua potable y alcantarillado, según departamento. 2006

Departamento	Empresa	Número de conexiones de agua potable				Número de conexiones de alcantarillado
		Conexiones totales	Conexiones activas	Conexiones con medidor leído		
				Número	Micromedición (%)	
PERÚ	-	2 681 539	2 364 640	1 324 368	49.4	2 393 862
Amazonas	EMUSAP AMAZONAS	5 077	4 707	4 645	91.5	3 980
Amazonas	EPSSMU S.R.LTDA	4 905	3 917	-	-	3 197
Amazonas	EMAPAB S.R.LTDA.	4 344	3 950	96	2.2	4 005
Ancash	SEDACHIMBOTE S.A.	69 672	61 359	11 788	16.9	62 899
Ancash	EPS CHAVIN S.A.	20 272	18 201	7 234	35.7	17 649
Apurímac	EMUSAP ABANCAY	9 182	9 018	6 372	69.4	8 150
Apurímac	EMSAP CHANKA	3 197	2 975	2 713	84.9	3 197
Arequipa	SEDAPAR S.A.	195 465	170 754	129 057	66.0	176 555
Arequipa	SEDAPAR S.R.L. (Rioja)	4 378	3 791	2 617	59.8	2 206
Ayacucho	EPSASA	38 679	34 510	22 358	57.8	29 916
Cajamarca	SEDACAJ S.A.	28 812	25 131	23 621	82.0	27 497
Cusco	EPS - SEDACUSCO S.A.	54 234	49 296	37 290	68.8	47 745
Cusco	EMAQ S.R.LTDA.	4 469	4 048	719	16.1	3 867
Cusco	EMPSSAPAL S.A.	10 509	9 633	7 252	69.0	8 853
Cusco	EPS CALCA	2 157	1 818	-	-	2 157
Huancavelica	EMAPA HUANCVELICA S.A.C	5 101	4 670	2 000	39.2	4 647
Huánuco	SEDA HUANUCO S.A.	31 476	27 802	20 636	65.6	28 163
Ica	EMAPISCO S.A.	16 928	12 397	6 047	35.7	13 988
Ica	EMAPAMGSSA	6 776	4 960	550	8.1	7 295
Ica	SEMAPACH S.A.	32 867	18 978	1 628	5.0	23 701
Ica	EMAPICA S.A.	39 635	30 526	1 999	5.0	33 939
Junín	EPS SELVACENTRAL S.A.	16 781	14 568	3 071	18.3	12 693
Junín	EPS SIERRA CENTRAL S.A.	9 388	7 038	1 945	20.7	8 654
Junín	EPS MANTARO S.A.	13 114	10 672	3 331	25.4	8 900
Junín	EPS MARAÑÓN	6 917	5 597	2 456	35.5	6 531
Junín	SEDAM HUANCAYO S.A.C	55 839	52 445	4 619	8.3	50 612
Junín	EMSAPA YAULI	2 461	2 195	1 760	71.5	2 319
La Libertad	SEDALIB S.A.	132 379	122 311	55 650	42.0	116 176
Lambayeque	EPSEL S.A.	125 878	106 665	13 079	10.4	112 781
Lima	EMAPA CAÑETE S.A.	25 997	21 397	8 328	32.0	18 814
Lima	EMAPA HUARAL S.A.	12 020	10 450	4 488	37.3	10 485
Lima	EMAPA HUACHO S.A.	20 121	16 459	7 962	39.6	19 345
Lima	SEDAPAL S.A.	1 144 181	1 065 275	778 132	68.0	1 086 972
Lima	SEMAPA BARRANCA S.A.	14 500	11 151	29	0.2	12 866
Loreto	EPS SEDALORETO S.A.	52 865	45 746	14 092	26.7	43 550
Madre de Dios	EMAPATS.R.LTDA.	8 966	8 124	7 871	87.8	4 026
Moquegua	EPS MOQUEGUA S.R.LTDA.	15 770	13 069	3 993	25.3	12 943
Moquegua	EPS ILO S.R.LTDA.	20 555	16 256	8 657	42.1	15 993
Pasco	EMAPA PASCO S.A.	10 064	5 386	-	-	4
Piura	EPS GRAU S.A.	159 886	127 274	29 046	18.2	125 680
Puno	EMSA PUNO S.A.	30 491	27 566	15 110	49.6	27 024
Puno	EMAPA-Y	3 709	2 750	-	-	2 072
Puno	NOR PUNO S.A.	6 292	5 286	3 248	51.6	4 816
Puno	SEDAJULIACA S.A.	36 216	31 471	7 701	21.3	35 450
Puno	EPS AGUAS DEL ALTIPLANO	4 462	3 780	-	-	4 140
San Martín	EMAPA SAN MARTIN S.A.	31 024	27 117	14 342	46.2	24 568
San Martín	EMAPA MOYOBAMBA S.R.LTDA.	11 510	10 653	9 119	79.2	8 467
Tacna	EPS TACNA S.A.	63 871	51 841	34 090	53.4	61 524
Tumbes	AGUAS DE TUMBES	35 964	25 958	3 627	10.1	23 139
Ucayali	EMAPACOP S.A.	22 183	13 699	-	-	19 712

Micromedición: Es la proporción del total de conexiones de agua potable que tienen instalado un medidor operativo. Su importancia radica en que mide en qué proporción la facturación de las empresas prestadoras de servicio corresponde a los consumos que realmente efectúan los usuarios.

Fuente: SUNASS - Gerencia de Usuarios. Información al 2006.

Elaboración: PNUD / Unidad del Informe sobre Desarrollo Humano. Perú
CIFRAS PARA LA DESCENTRALIZACIÓN - Versión Temática

Cuadro 4.3.11: Indicadores sobre el volumen producido, facturado y el consumo medido de agua, según departamento. 2006

Departamento	Empresa	Volumen de agua producido				Volumen facturado			Consumo de agua medido		
		Total (m ³ / año)	con agua subterránea (m ³ / año)		Producción unitaria de agua (litros/hab./día)	Población efectivamente servida (promedio)	Volumen facturado (m ³ / año)	Volumen facturado unitario (litros/hab./día)	Población efectivamente servida medida (promedio)	Volumen facturado por medición (m ³)	Consumo unitario medido (litros/hab./día)
			volumen	%							
PERÚ	-	1 264 459 289	372 440 659	29.5	280.5	12 350 110	717 198 091	159.1	6 958 310	426 194 005	167.8
Amazonas	EMUSAP AMAZONAS	1 462 992	-	-	200.8	19 965	1 046 915	143.7	19 841	949 984	131.2
Amazonas	EPSSMU S.R.LTDA	1 882 656	-	-	269.3	19 150	1 013 856	145.0	S.I.	-	S.I.
Amazonas	EMAPAB S.R.LTDA.	2 863 872	-	-	472.9	16 593	1 007 896	166.4	409	58 366	391.0
Ancash	SEDACHIMBOTE S.A.	31 667 034	22 489 004	71.0	306.6	283 005	16 322 070	158.0	47 761	2 746 827	157.6
Ancash	EPS CHAVIN S.A.	10 619 716	-	-	385.4	75 498	5 245 194	190.3	28 911	2 275 973	215.7
Apurímac	EMUSAP ABANCAY	4 783 053	3 635 120	76.0	280.2	46 759	2 676 396	156.8	31 430	2 034 574	177.4
Apurímac	EMSAP CHANKA	1 245 555	1 245 555	100.0	286.7	11 902	690 985	159.1	10 756	616 620	157.1
Arequipa	SEDAPAR S.A.	52 603 075	11 328 081	21.5	201.4	715 697	34 788 599	133.2	557 901	27 484 462	135.0
Arequipa	SEDAPAR S.R.L. (Rioja)	1 399 487	1 399 487	100.0	295.3	12 984	729 981	154.0	8 899	399 581	123.0
Ayacucho	EPSASA	15 672 872	-	-	293.1	146 506	9 160 715	171.3	94 647	6 650 555	192.5
Cajamarca	SEDACAJ S.A.	7 312 574	-	-	181.5	110 371	5 552 159	137.8	102 930	4 867 628	129.6
Cusco	EPS - SEDACUSCO S.A.	22 617 934	11 226 980	49.6	208.9	296 634	12 191 599	112.6	224 557	8 579 766	104.7
Cusco	EMAQ S.R.LTDA.	4 629 111	-	-	963.0	13 170	1 622 484	337.5	2 431	403 621	454.9
Cusco	EMPSSAPAL S.A.	2 780 811	2 451 031	88.1	192.5	39 576	1 424 251	98.6	29 307	955 464	89.3
Cusco	EPS CALCA	1 588 140	1 354 590	85.3	555.7	7 831	517 700	181.1	S.I.	-	S.I.
Huancavelica	EMAPA HUANCVELICA S.A.C	2 491 075	-	-	315.7	21 617	1 302 583	165.1	9 703	682 894	192.8
Huánuco	SEDA HUANUCO S.A.	15 043 363	3 539 270	23.5	290.1	142 057	7 354 025	141.8	106 405	4 976 241	128.1
Ica	EMAPISCO S.A.	9 941 545	9 941 545	100.0	503.0	54 154	3 045 420	154.1	26 455	1 375 220	142.4
Ica	EMAPAVIGSSA	1 817 316	1 798 078	98.9	288.9	17 236	1 200 677	190.9	2 107	104 345	135.7
Ica	SEMAPACH S.A.	12 052 044	7 308 529	60.6	427.4	77 264	4 500 434	159.6	6 959	486 220	191.4
Ica	EMAPICA S.A.	19 276 616	19 276 616	100.0	450.6	117 210	9 771 816	228.4	6 961	1 140 190	448.8
Junín	EPS SELVA CENTRAL S.A.	9 482 488	3 844 031	40.5	445.8	58 274	4 612 366	216.8	11 897	1 237 585	285.0
Junín	EPS SIERRA CENTRAL S.A.	3 958 347	2 507 801	63.4	464.1	23 368	1 653 481	193.9	6 300	662 209	288.0
Junín	EPS MANTARO S.A.	5 929 436	5 905 938	99.6	340.6	47 688	2 839 998	163.2	15 029	733 928	133.8
Junín	EPS MARAÑÓN	5 707 484	-	-	698.5	22 388	1 551 663	189.9	9 228	535 941	159.1
Junín	SEDAM HUANCAYO S.A.C	31 335 478	14 439 428	46.1	360.8	237 951	16 456 985	189.5	22 407	1 338 884	163.7
Junín	EMSAPA YAULI	3 022 091	2 296 789	76.0	799.1	10 362	549 571	145.3	8 275	266 273	88.2
La Libertad	SEDALIB S.A.	45 930 888	21 214 601	46.2	204.0	616 804	25 464 181	113.1	276 875	11 474 409	113.5
Lambayeque	EPSEL S.A.	49 399 515	12 687 917	25.7	244.4	553 753	28 214 515	139.6	90 709	4 837 772	146.1
Lima	EMAPA CAÑETE S.A.	8 624 403	6 033 232	70.0	258.8	91 311	5 006 041	150.2	35 648	2 862 977	220.0
Lima	EMAPA HUARAL S.A.	5 941 867	2 675 141	45.0	345.9	47 056	2 879 164	167.6	20 683	1 080 881	143.2
Lima	EMAPA HUACHO S.A.	8 001 302	7 536 505	94.2	321.4	68 198	3 895 555	156.5	27 614	1 469 201	145.8
Lima	SEDAPAL S.A.	667 378 689	144 753 787	21.7	283.0	6 460 369	406 651 579	172.5	4 495 922	298 051 425	181.6
Lima	SEMAPA BARRANCA S.A.	9 712 679	3 142 300	32.4	544.0	48 917	2 434 035	136.3	105	64 044	1664.5
Loreto	EPS SEDALORETO S.A.	26 006 675	-	-	289.3	246 247	11 041 484	122.8	74 952	5 648 738	206.5
Madre de Dios	EMAPAT S.R.LTDA.	2 542 068	-	-	186.9	37 271	1 703 858	125.2	35 776	1 611 780	123.4
Moquegua	EPS MOQUEGUA S.R.LTDA.	7 349 502	-	-	501.6	40 140	3 358 893	229.3	12 602	1 484 658	322.8
Moquegua	EPS ILO S.R.LTDA.	6 120 999	-	-	331.9	50 521	2 398 072	130.0	26 345	1 634 840	170.0
Pasco	EMAPA PASCO S.A.	824 408	-	-	79.9	28 273	1 143 890	110.8	S.I.	-	S.I.
Piura	EPS GRAU S.A.	68 125 629	35 538 844	52.2	309.6	602 911	28 979 787	131.7	132 298	8 406 573	174.1
Puno	EMSA PUNO S.A.	7 042 545	317 928	4.5	166.5	115 879	4 950 542	117.0	63 200	2 374 247	102.9
Puno	EMAPA-Y	866 536	109 166	12.6	293.6	8 086	348 231	118.0	S.I.	-	S.I.
Puno	NOR PUNO S.A.	949 743	941 290	99.1	148.2	17 556	909 445	141.9	11 431	296 659	71.1
Puno	SEDAJULIACA S.A.	7 862 086	-	-	155.8	138 213	6 923 753	137.2	31 748	1 377 261	118.9
Puno	EPS AGUAS DEL ALTIPLANO	1 046 870	-	-	180.5	15 892	1 078 295	185.9	S.I.	-	S.I.
San Martín	EMAPA SAN MARTIN S.A.	11 539 539	-	-	265.8	118 953	6 902 100	159.0	61 306	3 412 213	152.5
San Martín	EMAPA MOYOBAMBA S.R.LTDA.	3 239 323	-	-	196.5	45 171	1 951 891	118.4	38 148	1 496 766	107.5
Tacna	EPS TACNA S.A.	16 343 816	2 817 505	17.2	233.1	192 077	11 319 170	161.5	127 270	6 567 415	141.4
Tumbes	AGUAS DE TUMBES	16 212 567	5 838 296	36.0	490.5	90 549	4 905 162	148.4	4 172	478 795	314.4
Ucayali	EMAPACOP S.A.	10 211 476	2 846 275	27.9	395.4	70 751	5 908 629	228.8	S.I.	-	S.I.

Fuente: SUNASS - Gerencia de Usuarios. Información al 2006.

Elaboración: PNUD / Unidad del Informe sobre Desarrollo Humano. Perú

Cuadro 4.3.12: Indicadores sobre el servicio de agua potable, según departamento. 2006

Departamento	Empresa	Continuidad en el suministro de agua (horas)		Tarifa media			Presencia de cloro residual (%)	Turbiedad (%)	Tratamiento de aguas residuales (%)
		Conexiones activas	Horas promedio	Volumen facturado de agua (m3 / año) (en base a la población efectivamente servida)	Importe facturado agua potable y alcantarillado (soles / año)	Tarifa media (importe a facturar / volumen facturado) pago del usuario por m3 (S/. / m3)			
PERÚ	-	2 364 640	17.7	717 198 091	1 018 966 710	1.42	99.1	98.9	28.1
Amazonas	EMUSAP AMAZONAS	4 707	23.7	1 046 915	1 215 529	1.16	100.0	99.7	0.0
Amazonas	EPSSMU S.R.LTDA	3 917	3.9	1 013 856	794 458	0.78	100.0	100.0	0.0
Amazonas	EMAPAB S.R.LTDA.	3 950	3.3	1 007 896	636 373	0.63	89.1	100.0	0.0
Ancash	SEDACHIMBOTE S.A.	61 359	7.6	16 322 070	15 052 882	0.92	93.0	99.5	55.4
Ancash	EPS CHAVIN S.A.	18 201	21.2	5 245 194	3 370 800	0.64	99.4	82.1	0.0
Apurímac	EMUSAP ABANCAY	9 018	16.1	2 676 396	1 761 685	0.66	94.6	100.0	0.0
Apurímac	EMSAP CHANKA	2 975	16.3	690 985	517 608	0.75	S.I.	S.I.	0.0
Arequipa	SEDAPAR S.A.	170 754	21.4	34 788 599	41 033 665	1.18	97.1	91.6	17.7
Arequipa	SEDAPAR S.R.L. (Rioja)	3 791	18.4	729 981	752 782	1.03	86.3	67.5	0.0
Ayacucho	EPSASA	34 510	16.2	9 160 715	8 478 163	0.93	94.9	100.0	96.8
Cajamarca	SEDACAJ S.A.	25 131	18.7	5 552 159	8 952 215	1.61	97.3	100.0	0.0
Cusco	EPS - SEDACUSCO S.A.	49 296	20.5	12 191 599	18 642 115	1.53	99.6	99.9	86.9
Cusco	EMAQ S.R.LTDA.	4 048	23.6	1 622 484	758 570	0.47	98.7	85.7	0.0
Cusco	EMPSSAPAL S.A.	9 633	23.2	1 424 251	1 055 971	0.74	90.0	99.0	0.0
Cusco	EPS CALCA	1 818	17.0	517 700	174 582	0.34	S.I.	S.I.	0.0
Huancavelica	EMAPA HUANCAVELICA S.A.C	4 670	19.8	1 302 583	892 054	0.68	98.8	98.3	0.0
Huánuco	SEDA HUANUCO S.A.	27 802	22.1	7 354 025	6 772 482	0.92	99.5	99.8	0.0
Ica	EMAPISCO S.A.	12 397	10.6	3 045 420	2 767 630	0.91	99.7	99.3	99.0
Ica	EMAPAVIGSSA	4 960	1.5	1 200 677	1 194 463	0.99	99.8	100.0	88.6
Ica	SEMAPACH S.A.	18 978	11.4	4 500 434	5 324 141	1.18	99.1	100.0	100.0
Ica	EMAPICA S.A.	30 526	12.6	9 771 816	9 371 339	0.96	100.0	99.9	97.5
Junín	EPS SELVA CENTRAL S.A.	14 568	17.9	4 612 366	2 432 538	0.53	100.0	98.6	28.3
Junín	EPS SIERRA CENTRAL S.A.	7 038	23.2	1 653 481	1 343 858	0.81	99.1	100.0	0.0
Junín	EPS MANTARO S.A.	10 672	15.1	2 839 998	1 881 902	0.66	96.1	100.0	4.1
Junín	EPS MARAÑON	5 597	14.1	1 551 663	925 360	0.60	96.5	96.8	95.0
Junín	SEDAM HUANCAYO S.A.C	52 445	16.5	16 456 985	15 508 324	0.94	98.8	99.4	0.0
Junín	EMSAPA YAULI	2 195	24.0	549 571	424 857	0.77	S.I.	S.I.	0.0
La Libertad	SEDALIB S.A.	122 311	7.4	25 464 181	46 563 005	1.83	96.7	100.0	73.7
Lambayeque	EPSEL S.A.	106 665	17.2	28 214 515	29 348 027	1.04	99.9	98.7	89.0
Lima	EMAPA CAÑETE S.A.	21 397	17.4	5 006 041	4 371 828	0.87	99.0	100.0	5.0
Lima	EMAPA HUARAL S.A.	10 450	20.2	2 879 164	2 464 953	0.86	99.8	99.6	0.0
Lima	EMAPA HUACHO S.A.	16 459	12.3	3 895 555	4 906 276	1.26	95.7	99.4	0.0
Lima	SEDAPAL S.A.	1 065 275	21.0	406 651 579	653 926 524	1.61	100.0	99.9	12.4
Lima	SEMAPA BARRANCA S.A.	11 151	13.0	2 434 035	1 781 311	0.73	96.2	100.0	0.0
Loreto	EPS SEDALORETO S.A.	45 746	13.6	11 041 484	13 185 672	1.19	97.7	99.4	0.0
Madre de Dios	EMAPAT S.R.LTDA.	8 124	19.1	1 703 858	4 337 043	2.55	100.0	100.0	0.0
Moquegua	EPS MOQUEGUA S.R.LTDA.	13 069	17.1	3 358 893	2 667 148	0.79	97.1	97.1	67.6
Moquegua	EPS ILO S.R.LTDA.	16 256	4.6	2 398 072	6 947 211	2.90	100.0	100.0	36.8
Pasco	EMAPA PASCO S.A.	5 386	2.3	1 143 890	574 439	0.50	S.I.	S.I.	0.0
Piura	EPS GRAU S.A.	127 274	11.4	28 979 787	47 330 231	1.63	99.8	99.5	41.7
Puno	EMSA PUNO S.A.	27 566	11.0	4 950 542	6 110 717	1.23	100.0	99.9	99.1
Puno	EMAPA-Y	2 750	21.0	348 231	240 670	0.69	86.3	100.0	0.0
Puno	NOR PUNO S.A.	5 286	14.4	909 445	495 195	0.54	100.0	97.2	0.0

Continúa...

Cuadro 4.3.12: Indicadores sobre el servicio de agua potable, según departamento. 2006

...Viene

Departamento	Empresa	Continuidad en el suministro de agua (horas)		Tarifa media			Presencia de cloro residual (%)	Turbiedad (%)	Tratamiento de aguas residuales (%)
		Conexiones activas	Horas promedio	Volumen facturado de agua (m ³ / año) (en base a la población efectivamente servida)	Importe facturado agua potable y alcantarillado (soles / año)	Tarifa media (importe a facturar / volumen facturado) pago del usuario por m ³ (S/. / m ³)			
Puno	SEDAJULIACA S.A.	31 471	11.0	6 923 753	4 688 975	0.68	99.5	99.5	65.4
Puno	EPS AGUAS DEL ALTIPLANO	3 780	8.4	1 078 295	374 362	0.35	S.I.	S.I.	32.9
San Martín	EMAPA SAN MARTIN S.A.	27 117	17.2	6 902 100	7 502 447	1.09	96.4	80.4	0.0
San Martín	EMAPA MOYOBAMBA S.R.LTDA.	10 653	22.1	1 951 891	2 170 001	1.11	100.0	97.9	34.4
Tacna	EPS TACNA S.A.	51 841	17.0	11 319 170	13 158 802	1.16	99.7	100.0	93.0
Tumbes	AGUAS DE TUMBES	25 958	11.8	4 905 162	6 841 951	1.39	98.9	100.0	21.3
Ucayali	EMAPACOP S.A.	13 699	16.7	5 908 629	6 943 579	1.18	99.3	100.0	0.0

Notas: Presencia de cloro residual: Porcentaje de muestras de agua que tiene 0.5 de miligramos de cloro por litro. Este nivel de cloro en el agua garantiza que el agua sea potable desde que sale de la red hasta el caño de un domicilio.
 Turbiedad: Porcentaje de muestra que están por debajo de 5 unidades métricas de turbiedad. No existe el riesgo que el agua contenga bacterias por debajo de este nivel.
 Tratamiento de aguas residuales: Es la proporción de las aguas residuales recolectadas que reciben un tratamiento efectivo previo antes de ser volcadas a un cuerpo receptor (mar, río). Es un indicador de cantidad y no de calidad.
 Fuente: SUNASS - Gerencia de Usuarios. Información al 2006.
 Elaboración: PNUD / Unidad del Informe sobre Desarrollo Humano. Perú

Fin.

Cuadro 4.3.13: Líneas telefónicas en servicio y densidad telefónica, según departamento. 2006

Departamento	Telefonía en servicio			Población Censo 2005	Densidad telefónica		
	Fija	Móvil	Pública		Fija (%)	Móvil (%)	Pública (1)
PERÚ	2 400 604	8 772 154	158 628	26 152 262	9.18	33.54	6.07
Amazonas	6 300	22 007	864	389 700	1.62	5.65	2.22
Ancash	59 743	199 554	4 508	1 039 460	5.75	19.20	4.34
Apurímac	6 920	29 496	1 319	418 837	1.65	7.04	3.15
Arequipa	115 746	504 953	7 905	1 140 214	10.15	44.29	6.93
Ayacucho	16 114	73 031	1 630	619 522	2.60	11.79	2.63
Cajamarca	31 226	154 775	3 161	1 359 829	2.30	11.38	2.32
Cusco	48 263	218 709	5 350	1 171 503	4.12	18.67	4.57
Huancavelica	3 903	11 648	724	446 708	0.87	2.61	1.62
Huánuco	15 014	68 762	1 885	731 082	2.05	9.41	2.58
Ica	52 922	246 097	3 533	665 754	7.95	36.97	5.31
Junín	61 630	222 278	5 852	1 091 619	5.65	20.36	5.36
La Libertad	131 108	436 301	8 225	1 540 160	8.51	28.33	5.34
Lambayeque	78 756	303 933	4 808	1 090 450	7.22	27.87	4.41
Lima	1 525 184	5 203 276	88 827	8 630 003	17.67	60.29	10.29
Loreto	37 408	81 025	2 301	884 144	4.23	9.16	2.60
Madre de Dios	3 485	23 074	373	92 047	3.79	25.07	4.05
Moquegua	12 025	73 378	1 194	159 954	7.52	45.87	7.46
Pasco	5 265	31 518	727	266 553	1.98	11.82	2.73
Piura	87 063	315 724	5 546	1 630 665	5.34	19.36	3.40
Puno	24 781	203 210	2 809	1 245 475	1.99	16.32	2.26
San Martín	23 846	62 588	1 919	669 973	3.56	9.34	2.86
Tacna	23 545	145 284	2 949	274 451	8.58	52.94	10.75
Tumbes	10 555	67 645	534	191 714	5.51	35.28	2.79
Ucayali	19 802	73 888	1 685	402 445	4.92	18.36	4.19

Nota: (1) Líneas en servicio por cada 1000 habitantes.
Fuente: Ministerio de Transporte y Comunicaciones. Página web. Lima
Elaboración: PNUD/ Unidad del Informe sobre Desarrollo Humano. Perú

Cuadro 4.3.14: Capacidad instalada en los establecimientos de hospedaje, según departamento. 2006

Departamento	Total			Clasificados			No clasificados		
	N° de establecimientos	N° de habitaciones	N° de plazas-camas	N° de establecimientos	N° de habitaciones	N° de plazas-camas	N° de establecimientos	N° de habitaciones	N° de plazas-camas
PERÚ	9 780	142 928	249 818	1 782	43 282	80 188	7 998	99 646	169 630
Amazonas	125	1 632	2 494	24	506	785	101	1 126	1 709
Ancash	491	6 854	12 522	140	2 559	4 720	351	4 295	7 802
Apurímac	106	1 520	2 391	5	122	188	101	1 398	2 203
Arequipa	681	8 932	16 445	281	4 986	9 368	400	3 946	7 077
Ayacucho	153	2 114	3 686	17	465	883	136	1 649	2 803
Cajamarca	292	4 638	8 034	64	1 576	3 011	228	3 062	5 023
Callao	153	2 381	4 114	21	443	856	132	1 938	3 258
Cusco	804	11 069	21 959	133	3 761	7 576	671	7 308	14 383
Huancavelica	43	730	1 153	1	48	94	42	682	1 059
Huánuco	217	3 413	5 443	39	869	1 590	178	2 544	3 853
Ica	403	6 690	12 483	111	2 746	5 507	292	3 944	6 976
Junín	445	6 821	11 554	55	1 295	2 512	390	5 526	9 042
La Libertad	521	7 200	11 948	135	2 761	4 716	386	4 439	7 232
Lambayeque	289	4 740	7 456	118	2 360	3 749	171	2 380	3 707
Lima Metropolitana	2 449	39 484	67 391	354	12 095	21 944	2 095	27 389	45 447
Lima provincia	388	5 246	9 208	14	324	637	374	4 922	8 571
Loreto	345	3 774	6 185	47	1 231	2 354	298	2 543	3 831
Madre de Dios	105	1 754	3 078	6	171	335	99	1 583	2 743
Moquegua	86	1 323	2 499	39	706	1 356	47	617	1 143
Pasco	143	1 702	2 778	11	129	265	132	1 573	2 513
Piura	463	5 528	10 064	35	800	1 368	428	4 728	8 696
Puno	327	4 471	8 318	61	1 463	2 805	266	3 008	5 513
San Martín	292	4 035	6 419	15	449	816	277	3 586	5 603
Tacna	203	3 092	5 717	46	1 113	2 133	157	1 979	3 584
Tumbes	93	1 372	2 729	5	144	355	88	1 228	2 374
Ucayali	163	2 413	3 750	5	160	265	158	2 253	3 485

Fuente: Ministerio de Comercio Exterior y Turismo. Página web. Lima
Encuesta mensual a establecimientos de hospedaje temporal.
Elaboración: PNUD/ Unidad del Informe sobre Desarrollo Humano. Perú

Cuadro 4.3.15: Capacidad ofertada de los establecimientos de alojamiento clasificados por número de estrellas, según departamento. 2006

Departamento	Total		1 Estrella		2 Estrellas		3 Estrellas			4 Estrellas			5 Estrellas			Otros: Albergue y ecologe		
	Nº de establecimientos	Nº de plazas-camas	Nº de establecimientos	Nº de plazas-camas	Nº de establecimientos	Nº de plazas-camas	Nº de establecimientos	Nº de plazas-camas	Nº de establecimientos	Nº de plazas-camas	Nº de establecimientos	Nº de plazas-camas	Nº de establecimientos	Nº de plazas-camas	Nº de establecimientos	Nº de plazas-camas	Nº de establecimientos	Nº de plazas-camas
PERÚ	1 782	43 282	347	11 606	911	18 610	426	12 251	26	1 716	3 198	26	3 272	5 960	44	821	2079	
Amazonas	24	506	5	102	19	404	-	-	-	-	-	-	-	-	-	-	-	
Ancash	140	2 559	33	500	81	1 363	26	696	-	-	-	-	-	-	-	-	-	
Apuímac	5	122	1	45	3	69	-	-	-	-	-	-	-	-	1	8	16	
Arequipa	281	4 986	54	815	142	2 302	78	1 613	1	58	117	1	91	154	4	85	233	
Ayacucho	17	465	10	238	5	168	2	59	-	-	-	-	-	-	-	-	-	
Cajamarca	64	1 576	12	247	27	663	20	455	3	184	353	-	-	-	1	16	92	
Callao	21	443	13	194	8	249	-	-	-	-	-	-	-	-	-	-	-	
Cusco	133	3 761	21	406	53	1 005	51	1 629	4	324	590	2	380	773	2	17	61	
Huancavelica	1	48	-	-	-	-	1	48	-	-	-	-	-	-	-	-	-	
Huánuco	39	869	7	135	25	465	6	263	-	-	-	-	-	-	1	6	23	
Ica	111	2 746	33	630	46	959	31	1 146	-	-	-	-	-	-	1	11	60	
Junín	55	1 295	13	295	33	730	9	270	-	-	-	-	-	-	-	-	-	
La Libertad	135	2 761	10	177	77	1 260	46	1 158	1	46	86	1	120	240	-	-	-	
Lambayeque	118	2 360	12	165	89	1 527	16	539	1	129	258	-	-	-	-	-	-	
Lima Metropolitana	354	12 095	77	1 774	175	4 874	62	1 941	15	935	1 725	20	2 493	4 472	5	78	277	
Lima provincia	14	324	3	44	9	188	2	92	-	-	-	-	-	-	-	-	-	
Loreto	47	1 231	2	62	10	231	15	401	-	-	-	1	65	90	19	472	1 030	
Madre de Dios	6	171	1	48	-	-	1	45	-	-	-	-	-	-	4	78	166	
Moquegua	39	706	18	254	18	320	3	132	-	-	-	-	-	-	-	-	-	
Pasco	11	129	2	35	2	39	2	18	-	-	-	-	-	-	5	37	83	
Piura	35	800	1	19	28	551	5	190	1	40	69	-	-	-	-	-	-	
Puno	61	1 463	7	176	29	484	23	667	-	-	-	1	123	231	1	13	38	
San Martín	15	449	-	-	5	101	10	348	-	-	-	-	-	-	-	-	-	
Tacna	46	1 113	12	218	25	608	9	287	-	-	-	-	-	-	-	-	-	
Tumbes	5	144	-	-	2	50	3	94	-	-	-	-	-	-	-	-	-	
Ucayali	5	160	-	-	-	-	5	160	-	-	-	-	-	-	-	-	-	

Fuente: Ministerio de Comercio Exterior y Turismo. Página web. Lima
Encuesta mensual a establecimientos de hospedaje temporal.
Elaboración: PNUD/ Unidad del Informe sobre Desarrollo Humano. Perú

Cuadro 4.3.16: Capacidad ofertada de los establecimientos de alojamiento clasificados por número de habitaciones, según departamento. 2006

Departamento	Total		Hasta 5 habitaciones			Con 6 a 12 habitaciones			Con 13 a 19 habitaciones			Con 20 a 29 habitaciones			Con 30 a 49 habitaciones			Con 50 a más habitaciones		
	Nº de establecimientos	Nº de habitaciones	Nº de establecimientos	Nº de plazas-camas	Nº de habitaciones	Nº de establecimientos	Nº de plazas-camas	Nº de habitaciones	Nº de establecimientos	Nº de plazas-camas	Nº de establecimientos	Nº de plazas-camas	Nº de establecimientos	Nº de plazas-camas	Nº de establecimientos	Nº de plazas-camas	Nº de establecimientos	Nº de plazas-camas	Nº de establecimientos	Nº de plazas-camas
PERÚ	7 998	99 646	1 897	1 468	3 150	2 962	26 388	44 651	1 616	25 303	41 724	944	22 020	37 592	17 361	29 511	102	7 126	13 002	
Amazonas	101	1 126	32	51	103	29	257	424	22	344	548	13	295	398	5	236	-	-	-	
Ancash	351	4 295	61	47	193	164	1 416	2 649	74	1 132	2 134	27	607	991	20	786	5	307	462	
Apurímac	101	1 398	21	-	-	32	310	491	21	338	517	17	377	572	10	373	-	-	-	
Arequipa	400	3 946	123	114	219	163	1 451	2 666	61	926	1 654	34	767	1 300	17	582	2	106	191	
Ayacucho	136	1 649	28	22	57	51	497	857	35	539	883	14	315	556	8	276	-	-	-	
Cajamarca	228	3 062	52	11	37	72	664	1 203	46	718	1 134	39	930	1 477	17	632	2	107	162	
Callao	132	1 938	9	5	5	63	539	799	23	359	556	22	530	982	15	505	-	-	-	
Cusco	671	7 308	169	269	580	296	2 542	5 096	119	1 855	3 594	59	1 390	2 674	21	735	7	517	982	
Huancavelica	42	682	11	-	-	10	80	129	9	138	196	2	41	76	7	254	3	169	259	
Huánuco	178	2 544	29	13	18	73	601	910	29	456	650	27	606	969	15	550	5	318	479	
Ica	292	3 944	42	47	114	126	1 081	1 898	64	1 015	1 768	42	988	1 728	13	505	5	308	550	
Junín	390	5 526	70	73	122	130	1 145	1 880	96	1 498	2 369	59	1 379	2 250	29	1 078	6	353	602	
La Libertad	386	4 439	97	78	138	155	1 350	2 140	72	1 149	1 764	44	1 004	1 740	14	498	4	360	652	
Lambayeque	171	2 380	34	24	41	65	574	937	35	559	868	18	427	605	15	573	4	223	443	
Lima Metropolitana	2 095	27 389	542	155	275	688	6 217	9 425	418	6 581	10 076	268	6 296	10 994	141	5 177	38	2 963	5 837	
Lima provincia	374	4 922	75	69	128	136	1 202	2 032	92	1 467	2 500	49	1 157	1 991	18	681	4	346	697	
Loreto	298	2 543	135	43	93	77	718	1 010	50	791	1 164	22	504	819	14	487	-	-	-	
Madre de Dios	99	1 583	20	4	12	30	282	533	19	297	509	13	324	525	14	490	3	186	281	
Moquegua	47	617	2	10	14	22	187	327	17	266	491	5	115	225	1	39	-	-	-	
Pasco	132	1 573	18	44	90	62	574	1 012	35	525	780	15	355	524	2	75	-	-	-	
Piura	428	4 728	120	199	515	171	1 550	2 817	82	1 254	2 351	32	738	1 347	18	630	5	357	580	
Puno	266	3 008	71	57	124	112	1 036	1 973	40	610	1 041	23	544	1 009	17	576	3	185	321	
San Martín	277	3 586	62	48	72	92	839	1 299	65	1 033	1 623	39	918	1 384	15	541	4	207	304	
Tacna	157	1 979	17	30	71	72	605	1 022	44	701	1 267	20	479	931	4	164	-	-	-	
Tumbes	88	1 228	16	32	90	26	228	517	25	395	742	13	279	540	8	294	-	-	-	
Ucayali	158	2 253	41	23	39	45	423	605	23	357	545	28	655	985	19	681	2	114	200	

Fuente: Ministerio de Comercio Exterior y Turismo. Página web. Lima
Encuesta mensual a establecimientos de hospedaje temporal.
Elaboración: PNUD/ Unidad del Informe sobre Desarrollo Humano. Perú

Cuadro 4.3.17: Distribución de las 10,000 principales empresas del Perú por tipo de propietario y tamaño de empresa, según departamento. 2006

Departamento	Total	Tipo de propietario		Tamaño de empresa (ventas facturadas)		
		Persona natural	Persona jurídica	Pequeña (de US\$ 125 mil a US\$ 1.5 millones)	Mediana (de US\$ 1.5 a 20 millones)	Gran (más de US\$ 20 millones)
PERÚ	10 000	282	9 718	3 486	5 765	749
Amazonas	20	3	17	8	3	9
Ancash	126	8	118	59	16	51
Apurímac	18	2	16	11	7	-
Arequipa	368	22	346	154	202	12
Ayacucho	33	5	28	7	26	-
Cajamarca	92	1	91	42	50	-
Callao	463	7	456	121	298	44
Cusco	120	9	111	46	70	4
Huancavelica	6	-	6	2	4	-
Huánuco	35	3	32	16	19	-
Ica	132	9	123	43	86	3
Junín	150	15	135	68	81	1
La Libertad	291	12	279	124	155	12
Lambayeque	186	12	174	58	124	4
Lima	6 966	126	6 840	2 342	4 119	505
Lima provincia	103	9	94	38	62	3
Loreto	149	1	148	59	24	66
Madre de Dios	50	5	45	24	6	20
Moquegua	45	-	45	22	23	-
Pasco	20	2	18	9	11	-
Piura	219	11	208	75	137	7
Puno	56	2	54	17	35	4
San Martín	82	6	76	37	45	-
Tacna	101	3	98	30	70	1
Tumbes	26	3	23	12	14	-
Ucayali	143	6	137	62	78	3

Nota: Las empresas incluidas representan el 98% del PIB nacional.
 Información basada en el ranking de facturación de las Top 10,000.
 Fuente: Las 10,000 principales empresas del Perú. Edición bilingüe. PERU TOP Publications. Lima 2007.
 Elaboración: PNUD/ Unidad del Informe sobre Desarrollo Humano. Perú

Cuadro 4.3.18: Distribución de las 10,000 principales empresas del Perú por sector económico, según departamento. 2006

Departamento	Total	Agricultura, ganadería, caza y silvicultura	Pesca	Minería	Industria manufacturera	Suministro electricidad, gas y agua	Construcción	Comercio al por mayor y menor	Hoteles y restaurantes	Transporte, almacenamiento y comunicaciones	Intermediación financiera	Actividades de inmobiliarias, empresariales y de alquiler	Administración pública y defensa	Enseñanza	Servicios sociales y salud	Otras actividades de servicios comunitarios, sociales y personales 1/
PERÚ	10 000	325	184	262	1 614	78	400	4 297	119	686	163	1 240	41	123	112	356
Amazonas	20	2	-	-	-	-	-	17	-	-	-	-	-	-	-	1
Ancash	126	5	22	1	6	2	1	67	-	7	2	11	-	2	-	-
Apurímac	18	-	-	1	-	-	-	13	-	2	1	-	-	-	-	1
Arequipa	368	12	1	13	41	3	12	204	1	30	8	21	2	9	6	5
Ayacucho	33	1	-	-	2	-	1	22	-	1	2	-	2	-	-	2
Cajamarca	92	4	-	-	2	3	2	58	-	3	1	13	1	1	1	3
Callao	463	5	15	6	120	1	11	138	-	97	1	49	2	2	2	14
Cusco	120	-	-	1	2	3	1	92	3	3	3	5	2	3	1	1
Huancavelica	6	-	-	2	-	-	-	2	-	-	-	-	-	-	-	2
Huánuco	35	-	-	-	1	2	-	26	-	3	-	1	-	1	-	1
Ica	132	28	5	2	15	4	-	64	1	3	3	6	-	-	-	1
Junín	150	8	-	3	6	2	-	97	1	11	2	7	1	3	1	8
La Libertad	291	30	1	2	22	1	11	152	4	31	3	14	2	7	3	8
Lambayeque	186	5	2	-	18	2	1	129	2	12	2	5	1	2	4	1
Lima	6 966	158	98	210	1 289	31	344	2 642	103	432	116	1 061	17	87	88	290
Lima provincia	103	20	5	-	7	2	-	54	-	8	2	3	-	-	-	2
Loreto	149	11	1	5	11	3	2	82	2	15	1	8	1	1	2	4
Madre de Dios	50	5	-	1	2	1	-	38	-	3	-	-	-	-	-	-
Moquegua	45	-	10	-	2	1	5	17	-	1	2	3	2	1	-	1
Pasco	20	1	-	3	-	-	1	8	-	2	-	4	-	-	-	1
Piura	219	9	14	11	24	3	5	106	-	9	7	20	1	1	3	6
Puno	56	1	-	-	3	4	-	38	-	6	1	-	-	2	-	1
San Martín	82	8	-	-	3	3	-	57	1	1	3	4	-	-	1	1
Tacna	101	1	-	-	9	3	-	74	-	3	2	2	5	1	-	1
Tumbes	26	-	10	-	3	1	-	9	1	-	1	-	-	-	-	1
Ucayali	143	11	-	1	26	3	3	91	-	3	-	3	2	-	-	-

Nota: Las empresas incluidas representan el 98% del PIB nacional. Información basada en el ranking de facturación de las Top 10,000.

1/ Incluye a una organización extraterritorial ubicada en Lima.

Fuente: Las 10,000 principales empresas del Perú. Edición bilingüe. PERU TOP Publications. Lima 2007.

Elaboración: PNUD/ Unidad del Informe sobre Desarrollo Humano. Perú

Cuadro 4.3.19: Principales procesos de inversión en marcha por iniciativa estatal, según sectores. 2007

Millones de dólares

Sector	Proyecto	Ubicación	Inversión estimada
PERÚ	-	-	3 849
Transporte	Red Vial 4: Pativilca - Trujillo y Pativilca - Conococha - Huaraz - Caraz	Lima, Ancash, La Libertad	65.0
	Programa Costa Sierra: Ovalo Chancay/ Desvio Pacasmayo - Huaral - Acos.	Lima	28.6
	Programa Costa Sierra: Nuevo Mocupe - Cayalti - Oyotún	Lambayeque	11.2
	Programa Costa Sierra: Cañete - Lunahuaná - Zúñiga	Lima	9.1
	Programa Costa Sierra: Chiclayo - Chongoyape - Puente Cumbil - Llama.	Lambayeque	49.9
	Programa Costa Sierra: Huaura - Sayán - Churín - Río Seco - El Ahorcado - Sayán	Lima	55.7
	Programa Costa Sierra: Aplao - Machahuay - Andahua	Arequipa	29.1
	Eje del Amazonas de IIRSA - Ramal Centro: Pucallpa - Tingo María - Huánuco - La Oroya - Puente Ricardo Palma, La Oroya - Huancayo	Lima, Junín, Huánuco, Ucayali	98.9
	Tramo Vial Nro. 1 Interoceánica Sur	Ica y Cusco	54.0
	Tramo Vial Nro. 5 Interoceánica Sur	Arequipa, Moquegua y Puno	134.8
	Tren Urbano de Lima	Lima	280.0
	Aeropuertos regionales (2do paquete)	Nazca, Arequipa, Tacna, Madre de Dios, Ayacucho, Apurímac y Juliaca	182.0
	Muelle de Minerales	Callao	36.0
	Terminal Portuario de Paita	Piura	80.0
	Terminal Portuario de Salaverry	La Libertad	3.1
	Terminal Portuario de Chimbote	Ancash	60.5
	Terminal Portuario Ilo	Moquegua	97.1
	Terminal Portuario San Martín	Ica	11.0
	Terminal Portuario de Iquitos	Loreto	15.0
	Terminal Portuario de Pucallpa	Ucayali	12.0
Terminal Portuario de Yurimaguas	Loreto	6.5	
Hidrocarburos	Gasoductos Regionales - Zona Centro	Ayacucho, Ica y Junín	200.0
	Ducto para transporte GLP y Diesel de Pisco a Lurín	Lima e Ica	60.0
Tele-comunicaciones	Telecomunicaciones móviles - Banda D y E	Nivel nacional	200.0
	Telecomunicaciones móviles - Banda B	Nivel nacional	80.0
	Implementación de banda ancha rural	Nivel nacional	17.0
	Banda 900 MHz - Telefonía fija inalámbrica	Nivel nacional	-
Saneamiento	Servicios de Saneamiento de la Provincia de Paita y Piura	Piura	290.0
	Abastecimiento de Agua Potable para Lima: Planta de tratamiento en Huachipa y la obra de transvase	Lima	276.0
Tierras y agricultura	Venta de tierras de Región Lima (8 000 hectáreas)	Lima	16.0
	Majes - Sihuas II. Concesión afianzamiento hídrico e irrigación Siguas	Arequipa	260.0
	Venta de tierras eriazas (1 000 hectáreas)	Arequipa	2.0
Energía	Línea de Transmisión Machupicchu - Cotaruse	Cusco	60.0
	Línea de Transmisión Mantaro - Socabaya	Huancavelica - Arequipa	240.0
	Línea de Transmisión Chilca - Planicie - Zapallal	Lima	120.0

Continúa...

Cuadro 4.3.19: Principales procesos de Inversión en marcha por iniciativa estatal, según sectores. 2007. Continua...

Millones de dólares

...Viene

Sector	Proyecto	Ubicación	Inversión estimada
...Cont. Energía	Línea de Transmisión Vizcarra - Huallanca - Cajamarca - Carhuaquero	Ancash - Cajamarca	200.0
	Planta Térmica en Lima de 500 - 600 MW	Lima	300.0
Turismo	Centro Cívico y Comercial de Lima	Lima	20.0
	Teleférico de Kuelap	Amazonas	6.5
	Parque Turístico Nacional de Quistococha	Iquitos	5.0
Minería	Bayóvar Segunda Fase (6)	Piura	30.0
	Venta de acciones Etevensa / EDEGEL	-	-
Mercado de capitales	Venta de acciones Cemento Andino	-	-
	Venta de Acciones de Azucareras con Socio Estratégico (Salamanca, Chiquito y Sintuco)	-	-
Agrarias azucareras	Venta de acciones Pomalca	Chiclayo	60.0
	Venta de acciones Tumán	Chiclayo	
	Venta de acciones Cayalti	Chiclayo	
Descentralización	Terminal Terrestre de pasajeros para Lima Metropolitana	Lima	40.0
	Limpieza Pública y Relleno Sanitario de la Provincia de Santa (Chimbote)	Ancash	2.5
	Terminal terrestre de pasajeros para Piura	Piura	9.2
	Terminal terrestre de pasajeros para Ica	Ica	3.8
	Limpieza pública y relleno sanitario de la provincia de Huamanga	Ayacucho	1.0
	Terminal terrestre de pasajeros para Cajamarca	Cajamarca	3.0
	Terminal Terrestre de pasajeros para Huamanga	Ayacucho	2.5
Apoyo a la inversión privada	Call Center	Lima	5.4
	Planta y campo de olivo - Oasis Olive	Ica	10.0
	Planta de procesamiento de tomate	Piura	10.0

Notas: Los procesos concluidos son: Central Hidroeléctrica Yuncán, Las Bambas, Bayóvar, Concesión de los Tramos Puente Pucusana - Cerro Azul - Ica de la Red Vial 6 (segunda licitación), Tramos viales de I Eje Multimodal Amazonas Norte de IIRSA, Participación privada en las empresas prestadoras de servicios de agua potable y alcantarillado de Tumbes (EMFAPATUMBES), Tramos 2, 3 y 4 del Corredor Vial Interoceánico Sur, Perú - Brasil, la Granja y Saneamiento Ambiental Túnel Kingsmill, Telecomunicaciones - Internet, Telecomunicaciones - Telefonía Fija, Terminal portuario del Callao Nuevo Terminal de Contenedores Muelle Sur, Tramo empalme 1B - Buenos Aires - Canchaque del Programa Costa - Sierra, Terminal terrestre interprovincial e interdepartamental de pasajeros de Huaraz y Centro Financiero Comercial Bancario de Villa El Salvador.

Fuente: Página Web de ProInversión. Proyectos en Agenda 2007. Julio 2007

Elaboración: PNUDI/ Unidad del Informe sobre Desarrollo Humano. Perú

Fin.

Cuadro 4.3.20: Inversión pública ejecutada por el Gobierno Central, según departamento. 1990 - 2006

Dólares corrientes

Departamento	1990 - 1995		1996 - 2000		2001 - 2005		2006	
	Inversión total	Per cápita promedio anual	Inversión total	Per cápita promedio anual	Inversión total	Per cápita promedio anual	Inversión total	Per cápita promedio anual
PERÚ	2 480 510 511	18	4 268 757 501	34	5 231 448 386	39	1 359 166 616	48
Amazonas	44 078 942	21	70 989 737	36	91 440 104	42	32 104 263	71
Ancash	107 464 752	18	191 858 379	37	267 479 279	48	91 983 123	79
Apurímac	50 116 678	21	81 770 371	39	202 076 452	86	33 496 727	68
Arequipa	170 351 243	31	220 471 523	43	184 694 233	33	37 508 498	33
Ayacucho	107 540 522	35	195 538 313	74	186 512 802	66	55 088 702	94
Cajamarca	74 153 757	10	136 045 105	20	247 638 019	33	87 701 552	56
Cusco	83 820 610	13	162 747 109	29	265 834 952	43	87 215 192	69
Huancavelica	46 002 736	19	77 045 236	36	149 377 818	66	50 488 071	107
Huánuco	41 200 612	10	87 143 437	23	102 381 802	25	25 868 098	30
Ica	42 908 370	13	131 707 132	42	45 780 398	13	17 713 288	24
Junín	58 884 930	9	146 881 019	25	214 596 403	34	44 984 865	35
La Libertad	388 588 841	51	418 907 707	59	136 477 563	18	30 972 132	19
Lambayeque	40 728 098	7	152 182 300	29	94 215 803	17	25 364 435	22
Lima y Callao	518 958 216	12	974 338 005	25	1 787 814 666	41	306 551 231	34
Loreto	64 001 434	15	139 511 077	33	170 885 624	37	38 623 160	41
Madre de Dios 1/	21 358 103	53	34 881 762	88	42 730 715	84	27 821 451	256
Moquegua 2/	32 556 700	42	176 070 885	247	53 077 948	66	23 807 849	141
Pasco	25 782 854	18	31 181 823	25	77 579 974	57	51 143 346	178
Piura	215 011 700	26	289 015 769	38	241 689 753	29	80 492 996	47
Puno	66 032 026	10	228 028 236	39	209 227 819	33	43 889 907	33
San Martín	96 898 736	29	126 957 459	37	171 275 546	45	47 347 297	59
Tacna	79 111 117	60	59 493 642	46	73 212 979	48	25 535 203	80
Tumbes	49 118 554	53	72 222 637	79	60 639 146	59	24 986 799	115
Ucayali	55 840 981	29	63 768 836	32	154 808 590	67	68 478 430	145

Nota: La inversión pública de 1990 al 2000, la fuente es el Ex Ministerio de la Presidencia y comprendía los programas: CTARs, ENACE, FONAVI, FONCODES, INADE, INFES, MIN PRES, SEDAPAL, Banco de Materiales. La inversión pública de 2001 al 2006, la fuente es la base de datos de proyectos públicos del MEF.

1/ Madre de Dios recibió más de 90 millones de soles de los cuales el 68% se destinaron a la mejora y construcción de carreteras, caminos, puentes, etc. dado que es el departamento con menor población (101 mil habitantes) el monto de inversión pública por persona es más alto.

2/ A partir de 1993, el gobierno le transfirió a Moquegua recursos a través de INADE por el proyecto Pasto Grande, dándose en el año 1996 la más importante transferencia que significó el 96% de los recursos ejecutados por inversión pública en dicho departamento.

Fuente: Ministerio de la Presidencia - Oficina de Estadística, Informática y Sistema de Información Gerencial.

Transparencia Económica - Base de datos de los proyectos de inversión pública. Ministerio de Economía y Finanzas (MEF). Página web.

Anuario Estadístico Perú en Números. Varios años. Instituto Cuánto S.A. Lima

Elaboración: PNUD/ Unidad del Informe sobre Desarrollo Humano. Perú

Fiscal



Cuadro 4.4.1: Número de contribuyentes inscritos por tamaño, según departamento. 2006

Departamento	Principales contribuyentes		Medianos y pequeños		Total
	Número	Porcentaje 1/	Número	Porcentaje 1/	
PERÚ	15 862	0.5	3 466 561	99.5	3 482 423
Amazonas	63	0.4	16 738	99.6	16 801
Ancash	518	0.7	77 070	99.3	77 588
Apurímac	-	-	22 428	100.0	22 428
Arequipa	1 038	0.6	183 241	99.4	184 279
Ayacucho	101	0.3	33 132	99.7	33 233
Cajamarca	309	0.5	60 376	99.5	60 685
Cusco	658	0.5	141 348	99.5	142 006
Huancavelica	-	-	14 188	100.0	14 188
Huánuco	151	0.4	39 555	99.6	39 706
Ica	611	0.8	73 295	99.2	73 906
Junín	793	0.8	99 741	99.2	100 534
La Libertad	702	0.6	124 816	99.4	125 518
Lambayeque	821	0.8	98 110	99.2	98 931
Lima	6 848	0.3	2 026 182	99.7	2 033 030
Loreto	471	0.8	57 145	99.2	57 616
Madre de Dios	142	1.1	13 029	98.9	13 171
Moquegua	217	0.8	26 567	99.2	26 784
Pasco	101	0.6	15 860	99.4	15 961
Piura	759	0.7	115 449	99.3	116 208
Puno	460	0.7	64 830	99.3	65 290
San Martín	156	0.4	42 250	99.6	42 406
Tacna	600	1.0	57 981	99.0	58 581
Tumbes	109	0.6	18 969	99.4	19 078
Ucayali	234	0.5	44 261	99.5	44 495

Nota: El cuadro sólo considera contribuyentes activos.

Principales contribuyentes: comprende a las 15,000 empresas más importantes del país del Régimen General, que concentra la recaudación del IGV y la Renta de Tercera Categoría.

Medianos contribuyentes: comprende a cerca de 40,000 empresas medianas del Régimen General.

Pequeños contribuyentes: comprende a todos los pequeños contribuyentes del Régimen General, Régimen Especial de Renta y Régimen Único Simplificado.

1/ Porcentaje con respecto al número total de contribuyentes.

Fuente: Superintendencia Nacional de Administración Tributaria (SUNAT). Lima.

SUNAT - Intendencia Nacional de Estudios Tributarios y Planeamiento.

Elaboración: PNUD / Unidad del Informe sobre Desarrollo Humano. Perú

Cuadro 4.4.2: Contribuyentes, según departamento. 1997 - 2006

Miles de contribuyentes

Departamento	1997	1998	1999	2000	2001	2002	2003	2004	2005	2006
PERÚ	1 761	1 967	1 941	1 881	2 094	2 305	2 568	2 800	3 127	3 357
Amazonas	8	10	9	9	10	11	12	13	14	16
Ancash	43	50	47	41	45	50	56	62	71	75
Apurímac	10	11	11	10	12	14	16	18	20	21
Arequipa	102	114	113	107	118	131	147	158	172	179
Ayacucho	14	16	17	17	18	21	23	25	28	32
Cajamarca	25	28	26	26	29	34	38	43	50	57
Cusco	55	66	68	63	71	82	95	108	124	136
Huancavelica	6	6	6	6	6	8	9	10	12	14
Huánuco	19	21	20	17	19	22	26	30	34	38
Ica	48	53	50	42	43	48	54	59	67	72
Junín	65	73	70	55	59	67	77	84	94	98
La Libertad	85	94	84	76	83	90	100	107	120	122
Lambayeque	62	67	57	57	64	73	74	80	88	96
Lima	976	1 084	1 098	1 109	1 244	1 353	1 494	1 634	1 820	1 963
Loreto	29	32	31	29	32	36	41	45	51	56
Madre de Dios	7	8	7	6	7	8	9	10	12	13
Moquegua	12	14	15	14	15	17	19	21	23	26
Pasco	11	12	12	9	9	10	11	12	14	15
Piura	72	77	68	67	74	79	90	95	107	110
Puno	33	37	37	32	35	40	45	49	55	62
San Martín	23	27	26	23	25	29	34	35	39	41
Tacna	26	30	31	32	35	39	44	48	52	56
Tumbes	12	13	13	11	12	12	14	16	18	18
Ucayali	19	23	23	24	27	31	36	37	40	43

Nota: El número de contribuyentes se ha obtenido a través de un promedio simple de los 12 meses del año 2006.

Fuente: Superintendencia Nacional de Administración Tributaria (SUNAT) - Nota Tributaria. Página web: www.sunat.gob.pe. Lima.

Elaboración: PNUD / Unidad del Informe sobre Desarrollo Humano. Perú

Cuadro 4.4.3: Ingresos recaudados por la SUNAT, según región. 2006

Miles de nuevos soles

Región	Total 1/.	Tributos internos				Tributos aduaneros
		Total	Impuesto a la renta	A la producción y consumo	Otros ingresos	
PERÚ	50 226 644	36 972 040	18 414 183	15 332 640	3 225 216	13 254 605
Amazonas	7 280	7 280	5 779	570	930	-
Ancash	217 830	172 389	67 062	81 213	24 114	45 441
Apurímac	10 385	10 385	5 823	3 070	1 492	-
Arequipa	1 328 826	884 697	314 492	502 286	67 920	444 128
Ayacucho	20 645	20 645	11 308	6 886	2 450	-
Cajamarca	87 778	87 778	46 812	31 956	9 010	-
Callao	11 957 792	604 824	84 439	509 561	10 823	11 352 968
Cusco	671 629	671 446	561 832	79 090	30 525	183
Huancavelica	3 959	3 959	1 514	1 861	584	-
Huánuco	22 305	22 305	15 040	3 168	4 097	-
Ica	313 944	181 017	72 964	84 479	23 574	132 927
Junín	192 157	192 157	94 880	75 770	21 507	-
La Libertad	631 431	502 824	199 237	254 626	48 961	128 607
Lambayeque	181 590	181 360	66 702	96 723	17 934	230
Lima Metropolitana	32 139 500	32 139 500	16 342 464	12 965 138	2 831 897	-
Lima Provincia	122 916	122 916	39 615	66 593	16 708	-
Loreto	249 303	127 229	87 153	23 893	16 183	122 074
Madre de Dios	28 652	18 042	12 246	3 728	2 068	10 611
Moquegua	187 925	41 803	17 879	19 146	4 777	146 123
Pasco	18 657	18 657	6 855	9 937	1 865	-
Piura	900 273	520 901	173 902	306 132	40 867	379 373
Puno	149 526	79 124	34 235	32 823	12 067	70 401
San Martín	46 086	45 249	26 914	12 397	5 939	837
Tacna	481 594	99 091	48 916	35 552	14 624	382 503
Tumbes	60 242	23 157	9 203	10 637	3 317	37 085
Ucayali	194 421	193 308	66 920	115 406	10 982	1 113

1/. No incluye las contribuciones sociales (s/. 4 878 521 909) ni las regalías mineras (S/. 401 208 860) por no contar con una distribución departamental.

Fuente: Superintendencia Nacional de Administración Tributaria (SUNAT) - Nota Tributaria. Página web: www.sunat.gob.pe. Lima.

Elaboración: PNUD / Unidad del Informe sobre Desarrollo Humano. Perú

Cuadro 4.4.4: Ingreso recaudado por la SUNAT - tributos internos - por años, según departamento, 1995 - 2006

Miles de nuevos soles

Departamento	1995	1996	1997	1998	1999	2000	2001	2002	2003	2004	2005	2006
PERÚ	11 455 010	13 749 105	16 577 661	17 092 634	16 202 515	16 866 580	18 061 587	18 734 015	21 376 064	24 054 366	28 040 527	36 972 040
Amazonas	3 628	5 072	6 252	7 365	6 316	4 176	4 067	4 071	4 219	4 605	5 456	7 280
Ancash	92 759	134 076	147 849	109 541	87 507	119 399	97 381	96 414	107 648	138 117	160 906	172 389
Apurímac	3 382	4 200	5 592	6 849	7 598	7 607	7 011	7 435	8 148	8 321	8 774	10 385
Arequipa	501 257	566 495	629 478	605 319	611 591	606 278	635 742	654 833	607 698	665 805	878 417	884 697
Ayacucho	10 810	13 319	16 623	18 297	17 417	17 225	14 537	13 817	15 126	16 541	18 033	20 645
Cajamarca	34 905	42 998	51 757	60 691	66 825	80 602	82 463	71 667	70 008	61 241	69 780	87 778
Cusco	101 549	110 862	150 084	135 728	127 890	116 906	113 367	112 682	127 550	147 448	249 682	671 446
Huancavelica	4 402	4 242	4 525	4 456	4 344	3 664	3 853	3 869	4 890	5 207	3 559	3 959
Huánuco	14 672	18 729	23 600	30 987	23 202	19 756	17 516	16 806	18 143	20 629	22 191	22 305
Ica	109 854	122 510	142 666	123 276	114 855	106 837	104 058	127 086	206 386	237 884	187 480	181 017
Junín	79 741	106 246	127 315	145 886	123 805	111 686	96 068	106 923	120 004	136 847	165 959	192 157
La Libertad	307 245	329 066	305 394	309 593	271 881	276 512	248 233	256 038	301 681	348 919	379 388	502 824
Lambayeque	161 218	133 555	130 253	124 632	127 863	113 467	113 312	110 021	136 786	126 153	150 347	181 360
Lima y Callao	9 544 282	11 460 413	14 103 136	14 688 008	13 945 833	14 612 878	15 821 674	16 505 037	18 908 635	21 298 866	24 734 129	32 867 239
Loreto	53 675	70 947	89 855	101 159	65 475	63 390	73 993	74 947	73 461	81 752	108 799	127 229
Madre de Dios	4 009	5 473	6 882	7 868	6 268	5 879	5 915	7 389	7 833	10 138	12 991	18 042
Moquegua	21 371	21 662	30 158	28 896	27 711	29 023	23 477	25 830	24 493	29 765	40 149	41 803
Pasco	8 696	8 742	11 569	12 402	12 231	12 964	14 212	11 272	13 603	13 690	16 959	18 657
Piura	160 838	165 504	237 368	184 278	211 637	250 354	312 793	260 969	307 689	330 917	399 217	520 901
Puno	27 301	41 223	47 464	51 240	49 322	40 192	50 298	50 353	61 639	56 635	63 455	79 124
San Martín	23 991	28 206	40 316	47 193	32 962	29 947	29 705	30 687	34 733	43 592	45 405	45 249
Tacna	137 056	265 379	158 200	157 215	147 047	126 442	86 515	70 390	90 942	109 485	110 475	99 091
Tumbes	10 424	11 382	14 471	16 566	15 467	7 957	10 638	10 653	13 308	15 626	19 140	23 157
Ucayali	37 944	78 803	96 853	115 180	97 469	103 439	94 759	104 827	111 440	146 183	189 836	193 308

Fuente: Superintendencia Nacional de Administración Tributaria (SUNAT) - Nota Tributaria. Página web: www.sunat.gob.pe. Lima.

Elaboración: PNUD / Unidad del Informe sobre Desarrollo Humano - Perú

Cuadro 4.4.5: Ingreso recaudado por la SUNAT - tributos interno y aduanero - por años, según departamento. 2002 - 2006 1/

Miles de nuevos soles

Departamento	2002	2003	2004	2005	2006
PERÚ	27 119 023	30 670 748	34 703 069	39 723 121	50 226 644
Amazonas	4 071	4 219	4 605	5 456	7 280
Ancash	114 437	124 531	169 108	193 670	217 830
Apurímac	7 435	8 148	8 321	8 774	10 385
Arequipa	925 319	902 170	952 257	1 190 873	1 328 826
Ayacucho	13 817	15 126	16 541	18 033	20 645
Cajamarca	71 667	70 008	61 241	69 780	87 778
Cusco	113 045	128 856	148 188	250 133	671 629
Huancavelica	3 869	4 890	5 207	3 559	3 959
Huánuco	16 806	18 143	20 629	22 191	22 305
Ica	232 977	328 976	326 439	303 883	313 944
Junín	106 923	120 004	136 847	165 959	192 157
La Libertad	353 936	419 892	459 732	515 825	631 431
Lambayeque	110 840	136 907	126 324	150 609	181 590
Lima y Callao	23 592 313	26 898 427	30 657 216	34 800 279	44 220 207
Loreto	159 858	125 934	107 477	147 894	249 303
Madre de Dios	8 411	8 545	10 884	14 158	28 652
Moquegua	127 541	103 759	156 020	220 492	187 925
Pasco	11 272	13 603	13 690	16 959	18 657
Piura	530 135	576 809	593 559	793 384	900 273
Puno	81 489	102 146	127 228	131 010	149 526
San Martín	30 972	34 994	43 705	45 881	46 086
Tacna	368 371	377 797	377 076	417 368	481 594
Tumbes	28 508	34 954	34 280	45 849	60 242
Ucayali	105 011	111 912	146 495	191 102	194 421

Nota: 1/ No incluye las contribuciones sociales (S/. 4 878 521 909) ni las regalías mineras (S/. 401 208 860) por no tener una distribución departamental. Solo incluye los tributos internos y aduaneros.

Hasta el 2001 los impuestos solo eran internos no consideraban el aduanero, por ello esta serie se inicia en el 2002.

Fuente: Superintendencia Nacional de Administración Tributaria (SUNAT) - Nota Tributaria. Página web: www.sunat.gob.pe. Lima.

Elaboración: PNUD / Unidad del Informe sobre Desarrollo Humano. Perú

Cuadro 4.4.6: Presupuesto ejecutado por fuente de financiamiento, según departamento. 2006

Miles de nuevos soles

Departamento	Total	Canon y sobrecanon, regalías y participación	Contribuciones a fondos	Donaciones y transferencias	Recursos directamente recaudados	Recursos ordinarios	Recursos por operaciones oficiales de crédito externo	Recursos por operaciones oficiales de crédito interno 1/
PERÚ	49 932 752	822 535	1 770 824	958 903	2 906 880	38 839 286	1 318 086	3 316 238
Amazonas	366 723	439	1 058	20 402	11 976	327 681	5 012	154
Ancash	1 098 202	46 707	37 278	13 145	51 709	882 456	66 907	-
Apurímac	439 772	3 375	1 927	35 796	18 577	367 918	12 179	-
Arequipa	1 124 038	20 132	68 478	24 729	90 507	905 095	15 098	-
Ayacucho	674 892	8 081	2 109	69 573	28 085	538 614	28 430	-
Cajamarca	993 856	87 150	4 598	85 880	37 849	699 069	79 093	218
Callao	628 219	698	-	7 590	82 543	409 320	-	128 069
Cusco	1 052 862	77 308	9 365	26 728	111 926	785 316	42 220	-
Huancavelica	512 676	19 001	7 612	81 483	11 917	377 252	15 412	-
Huánuco	521 234	384	11 006	23 455	31 671	441 148	13 569	-
Ica	722 748	10 124	60 777	23 013	42 433	584 032	2 369	-
Junín	1 088 435	7 115	79 261	42 175	58 805	871 497	20 697	8 885
La Libertad	1 121 018	5 536	68 823	21 925	91 108	926 125	7 501	-
Lambayeque	4 091 814	3	80 537	31 468	69 354	723 361	9 544	3 177 547
Lima	29 574 839	72 429	1 216 453	296 267	1 836 422	25 339 912	811 991	1 366
Loreto	820 283	144 834	4 944	25 807	34 278	586 839	23 580	-
Madre de Dios	235 278	978	431	4 805	34 091	191 228	3 744	-
Moquegua	246 432	53 373	5 847	8 297	12 314	164 981	1 621	-
Pasco	424 823	11 857	30 571	20 272	10 963	347 628	3 532	-
Piura	1 159 476	79 316	57 093	27 773	68 113	887 526	39 655	-
Puno	939 847	35 133	11 422	16 779	59 343	784 372	32 798	-
San Martín	589 882	1 215	1 999	16 042	29 909	518 894	21 823	-
Tacna	354 620	49 378	5 734	7 772	39 825	249 437	2 474	-
Tumbes	284 127	19 854	1 230	12 566	21 753	227 331	1 394	-
Ucayali	508 421	68 119	2 270	9 197	18 097	353 294	57 444	-
Exterior	358 236	-	-	5 963	3 314	348 958	-	-

Nota: 1/ Para la Provincia Constitucional del Callao, el monto es de la fuente Participación en Rentas de Aduanas.

Fuente: Ministerio de Economía y Finanzas. Transparencia Económica - SIAF SP, Consulta amigable. Página web: www.mef.gob.pe. Setiembre 2007. Lima

Elaboración: PNUD / Unidad del Informe sobre Desarrollo Humano, Perú

Cuadro 4.4.7: Presupuesto ejecutado por grupo de gasto, según departamento. 2006

Miles de nuevos soles

Departamento	Total	Bienes y servicios	Amortizaciones, intereses y cargos de la deuda	Inversiones	Inversiones financieras	Obligaciones previsionales	Otros gastos corrientes	Otros gastos de capital	Personal y obligaciones sociales
PERÚ	49 932 752	6 814 194	10 517 515	4 314 285	341 899	7 862 765	4 268 999	2 313 630	13 499 466
Amazonas	366 723	34 851	1 163	100 555	-	22 053	33 325	30 279	144 497
Ancash	1 098 202	82 094	-	291 736	140	192 486	52 469	63 253	416 024
Apurímac	439 772	49 570	-	105 654	24	31 920	32 333	30 676	189 594
Arequipa	1 124 038	112 764	-	118 762	612	386 484	54 223	43 558	407 635
Ayacucho	674 892	68 883	-	169 639	43	55 776	55 748	36 507	288 296
Cajamarca	993 856	79 673	-	281 639	37	86 101	58 286	45 175	442 945
Callao	628 219	176 411	-	62 567	944	62 320	24 710	20 455	280 812
Cusco	1 052 862	131 573	-	273 836	21	146 584	64 994	44 162	391 693
Huancavelica	512 676	48 657	-	162 180	7	30 501	26 890	61 546	182 895
Huánuco	521 234	60 986	-	79 970	680	73 126	52 470	16 322	237 679
Ica	722 748	59 263	162	54 570	116	269 262	28 745	28 303	282 326
Junín	1 079 550	100 065	-	141 124	64	316 976	47 731	54 369	419 221
La Libertad	1 129 902	102 094	13 324	100 501	30	401 203	48 322	39 996	424 433
Lambayeque	914 267	104 346	627	82 384	2 272	344 795	67 579	26 861	285 403
Lima	32 751 020	4 815 570	10 493 522	916 419	328 696	4 707 054	3 306 036	1 506 631	6 677 092
Loreto	821 648	118 455	8 717	126 244	2 025	78 276	41 351	70 555	376 025
Madre de Dios	235 278	63 492	-	89 663	-	5 886	7 484	10 558	58 195
Moquegua	246 432	31 243	-	75 392	-	39 477	8 810	2 878	88 632
Pasco	424 823	26 763	-	158 354	61	74 323	12 668	29 750	122 904
Piura	1 159 476	118 421	-	247 987	85	256 204	57 265	36 333	443 181
Puno	939 847	113 205	-	141 287	2	117 607	51 576	34 824	481 346
San Martín	589 882	61 297	-	149 555	308	50 991	27 734	37 225	262 772
Tacna	354 620	35 388	-	82 442	243	60 501	16 334	23 131	136 580
Tumbes	284 127	39 174	-	81 754	5 458	22 430	10 657	9 067	115 586
Ucayali	508 421	49 452	-	220 074	31	30 427	20 046	10 828	177 563
Exterior	358 236	130 502	-	-	-	-	61 211	387	166 135

Fuente: Ministerio de Economía y Finanzas. Transparencia Económica - SIAF SP, Consulta amigable. Página web: www.mef.gob.pe. Setiembre 2007. Lima
Elaboración: PNUD / Unidad del Informe sobre Desarrollo Humano. Perú

Cuadro 4.4.8: Presupuesto ejecutado por sectores, según departamento, 2006

Miles de nuevos soles

Departamento	Total	Gobierno							Social			
		Economía y Finanzas	Gobiernos Regionales	Presidencia Consejo Ministros	Relaciones Exteriores	Registro Nacional de Identificación y Estado Civil	Otros 1/	Educación	Salud	Mujer y Desarrollo Social	Vivienda Construcción y Saneamiento	
PERÚ	37 523 492	16 837 562	9 968 715	708 235	472 407	143 564	935 537	3 930 331	2 580 290	1 214 825	732 026	
Amazonas	299 094	3 671	213 496	149	-	-	-	9 967	18 166	38 139	15 506	
Ancash	905 355	113 368	555 127	660	-	1 765	-	61 724	15 404	79 512	77 794	
Apurímac	374 634	6 206	264 303	457	-	-	-	12 954	22 325	51 281	17 108	
Arequipa	1 029 987	238 197	603 718	493	292	2 147	-	104 317	19 738	34 086	26 999	
Ayacucho	573 661	8 990	391 197	12 155	4 737	1 257	-	47 475	24 538	77 688	5 625	
Cajamarca	892 294	17 295	711 807	322	1 140	-	-	57 264	32 949	62 539	8 978	
Callao	533 663	-	305 406	-	-	-	-	44 725	164 249	18 015	1 268	
Cusco	887 055	40 148	602 068	954	226	1 641	-	121 469	22 776	85 409	12 364	
Huancavelica	407 571	15 888	273 503	7 266	7 000	-	-	20 239	16 591	50 345	16 738	
Huánuco	461 832	30 083	302 759	5 555	-	-	-	51 076	26 829	36 860	8 669	
Ica	672 235	177 930	363 648	337	-	548	-	65 247	6 945	24 812	32 769	
Junín	984 915	206 196	596 126	17 215	-	1 961	-	51 730	19 023	50 119	42 545	
La Libertad	1 049 485	242 321	644 297	282	1 140	2 165	-	87 003	19 498	28 325	24 453	
Lambayeque	804 236	249 476	413 491	354	-	-	-	78 000	14 716	24 829	23 370	
Lima 2/	22 623 178	15 122 777	342 142	651 338	113 695	124 320	935 537	2 777 689	2 041 511	324 663	189 507	
Loreto	785 872	18 794	582 009	378	254	1 698	-	63 854	26 715	31 934	60 236	
Madre de Dios	112 776	1 675	81 459	122	-	-	-	10 532	4 003	8 219	6 767	
Moquegua	224 804	28 455	183 246	141	-	-	-	1 099	2 880	6 394	2 590	
Pasco	320 176	61 862	173 563	7 366	-	-	-	33 159	7 709	12 515	24 003	
Piura	1 057 958	163 590	705 946	349	253	3 466	-	66 740	25 913	22 364	69 337	
Puno	820 830	43 121	609 139	385	238	1 194	-	64 774	17 220	74 547	10 211	
San Martín	476 079	8 209	362 530	1 086	-	1 402	-	19 789	12 514	40 109	30 441	
Tacna	334 377	25 737	247 717	172	309	-	-	34 535	5 886	10 854	9 168	
Tumbes	206 940	5 019	163 576	135	204	-	-	18 942	3 808	7 112	8 144	
Ucayali	341 567	8 554	276 441	565	-	-	-	26 028	8 385	14 158	7 436	
Exterior	342 919	-	-	-	342 919	-	-	-	-	-	-	

Nota: 1/ Otros incluye Tribunal Constitucional, Congreso de la República, Consejo Nacional de la Magistratura, Jurado Nacional de Elecciones, Contraloría General, ONPE y Defensoría del Pueblo.

2/ El presupuesto del departamento de Lima incluye los gastos financieros.

Fuente: Ministerio de Economía y Finanzas. Transparencia Económica - SIAF SP. Consulta amigable. Página web: www.mef.gob.pe. Setiembre 2007. Lima.

Elaboración: PNUD / Unidad del Informe sobre Desarrollo Humano - Perú

Continúa...

Cuadro 4.4.8: Presupuesto Ejecutado por sectores, según departamento. 2006

Miles de nuevos Soles

...Viene

Departamento	Total	Transporte y comunicaciones	Productivo				Justicia y Seguridad					
			Agricultura	Energía y minas	Trabajo y promoción del empleo	Comercio exterior y turismo	Producción	Defensa	Interior	Poder judicial	Ministerio público	Justicia
PERÚ	12 409 261	1 477 072	929 784	251 193	249 455	178 886	127 227	4 011 396	3 717 734	797 449	349 406	319 659
Amazonas	67 629	34 313	10 919	1 874	3 690	6 009	-	-	15	5 403	5 407	-
Ancash	192 847	110 332	37 011	8 186	4 938	10	836	-	21	21 930	9 584	-
Apurímac	65 138	33 352	15 769	-	5 602	791	-	-	9	6 561	3 054	-
Arequipa	94 050	16 296	23 654	3 093	4 007	1 862	580	217	2 981	25 627	11 756	3 977
Ayacucho	101 231	34 553	34 074	8 037	6 588	168	79	-	37	10 645	7 050	-
Cajamarca	101 562	27 579	33 185	13 321	5 619	1 960	-	-	-	13 266	6 633	-
Callao	94 556	7 614	7 004	-	1 068	-	39 554	7 528	-	20 823	10 848	117
Cusco	165 807	102 548	23 415	549	4 125	943	-	108	558	20 248	9 504	3 809
Huancavelica	105 105	83 277	9 274	452	4 883	270	-	-	23	4 664	2 261	-
Huánuco	59 402	20 679	11 297	1 813	4 405	-	-	-	-	10 600	6 498	4 109
Ica	50 513	9 657	7 951	77	4 261	80	2 037	-	-	17 725	8 714	12
Junín	94 636	34 326	17 768	533	6 452	217	-	-	2 699	18 403	9 380	4 858
La Libertad	80 418	12 802	14 501	1 188	8 559	939	-	-	405	30 700	11 324	-
Lambayeque	110 031	16 873	18 045	208	6 787	1 452	2 943	402	13 482	28 769	11 023	10 047
Lima	10 127 842	430 971	501 005	192 290	145 341	152 062	62 545	3 996 805	3 696 066	476 664	194 531	279 561
Loreto	35 776	1 446	14 509	2 187	3 542	801	-	127	12	9 325	3 826	-
Madre de Dios	122 502	102 478	11 115	1 184	243	123	-	-	-	4 114	1 985	1 260
Moquegua	21 628	5 273	6 814	-	1 494	43	1 054	-	-	4 639	2 311	-
Pasco	104 647	87 658	5 697	2 964	3 201	212	-	-	239	2 707	1 968	-
Plura	101 518	21 174	17 644	8 291	6 414	-	16 214	-	50	19 627	8 055	4 050
Puno	119 017	42 814	42 455	2 286	8 914	730	143	-	62	11 647	7 923	2 043
San Martín	113 803	69 753	15 144	2 363	5 116	87	-	392	565	9 084	6 254	5 044
Tacna	20 243	3 180	4 913	-	601	34	-	-	-	7 513	4 001	-
Tumbes	77 187	26 686	34 536	296	1 757	500	1 239	-	509	9 397	2 237	30
Ucayali	166 854	141 439	12 084	-	1 845	95	-	-	-	7 368	3 279	743
Exterior	15 317	-	-	-	-	9 498	-	5 818	-	-	-	-

Fuente: Ministerio de Economía y Finanzas. Transparencia Económica - SIAF SP. Consulta amigable. Página web: www.mef.gob.pe. Setiembre 2007/Lima.
Elaboración: PNUD / Unidad del Informe sobre Desarrollo Humano. Perú

Fin.

Cuadro 4.4.9: Ingreso ejecutado por el Sector Público por fuente, según departamento. 2006

Miles de nuevos soles

Departamento	Gobierno Nacional				Gobiernos Regionales				Gobiernos Locales				Empresas del Estado y otras entidades			
	Ingreso corriente	Ingreso capital	Transferencia	Financiamiento	Ingreso corriente	Ingreso capital	Transferencia	Financiamiento	Ingreso corriente	Ingreso capital	Transferencia	Financiamiento	Ingreso corriente	Ingreso capital	Transferencia	Financiamiento
PERÚ	49 778 936	421 395	181 427	8 337 893	1 489 886	24 818	527 251	700 894	5 018 123	29 857	2 775 671	1 446 808	24 644 611	476 564	55 366	2 632 193
Amazonas	861	22	44	662	3 906	5	13 560	2 277	10 308	116	67 968	8 221	6 014	-	-	150
Ancash	14 882	38	14 142	6 089	114 657	145	64 015	8 661	300 371	719	126 444	27 837	51 872	-	650	-
Apurímac	1 782	33	409	522	8 957	231	17 186	4 893	20 758	103	77 291	6 213	2 646	-	-	-
Arequipa	41 067	-	5 114	2 523	52 378	6 102	41 463	14 207	155 964	1 132	130 432	57 845	604 095	2 775	475	7 101
Ayacucho	9 211	7	382	3 666	19 477	134	32 795	19 580	41 617	102	116 944	13 773	6 474	-	460	2 675
Cajamarca	12 001	51	18 554	24 425	106 779	5	78 419	83 092	276 523	232	160 251	85 936	11 315	-	2 374	3 144
Callao	13 358	-	1 855	3 182	122 842	39	306	120 362	201 711	163	36 115	34 293	683 081	20 139	2 190	8 842
Cusco	30 336	40	14 994	20 469	135 662	43	17 309	75 661	446 453	877	203 955	144 611	332 221	4 500	2 252	3 580
Huancavelica	6 255	4	2 220	4 505	22 827	11	22 851	15 609	69 035	9	105 206	33 403	1 193	-	5 720	11 830
Huánuco	11 442	6	352	2 001	7 736	677	15 739	5 168	15 457	1 702	97 207	15 139	7 716	-	-	-
Ica	19 409	23	2 023	2 834	27 601	250	8 343	13 364	79 550	2 327	50 096	17 295	78 717	-	1 226	389
Junín	27 866	31	10 374	28 102	35 024	44	24 355	12 506	109 992	135	145 137	31 857	301 168	11 242	-	55 260
La Libertad	25 736	343	2 340	4 133	67 374	12 704	15 786	40 282	159 574	2 233	117 261	34 633	516 033	5 000	755	60 500
Lambayeque	37 487	81	1 553	1 846	24 479	3	28 265	43 143	58 929	802	93 034	9 362	173 201	-	2 730	38 900
Lima	49 362 080	420 111	84 874	8 182 567	31 801	-	2 136	20 414	1 566 577	12 130	481 503	431 845	20 665 549	392 227	10 096	2 352 411
Loreto	37 157	125	1 032	7 022	166 112	505	21 749	24 844	133 605	28	123 837	36 800	205 773	23 750	18 849	11 208
Madre de Dios	954	41	49	1 059	3 637	-	3 824	1 132	8 016	343	12 321	871	4 466	-	1 800	-
Moquegua	2 882	-	197	3 910	91 175	-	24 886	38 193	336 964	1 022	15 142	113 343	9 015	-	-	381
Pasco	7 472	-	2 703	3 054	30 177	18	22 927	8 426	94 384	54	34 052	19 898	687	-	-	16
Piura	36 792	13	1 631	7 292	94 751	362	21 966	33 516	258 148	3 299	194 309	101 286	534 658	5 730	-	55 955
Puno	16 211	284	5 488	2 439	46 784	828	17 842	24 321	131 589	102	202 310	59 230	191 171	-	1 440	15 735
San Martín	2 892	25	151	149	60 492	1 258	9 978	10 177	20 422	472	87 240	9 386	15 753	1	1 309	910
Tacna	46 095	-	10 822	20 492	125 981	1 036	6 611	46 482	400 233	803	28 986	111 725	156 778	5 000	3 040	3 205
Tumbes	6 076	119	109	3 234	21 721	16	5 674	19 884	53 358	584	19 082	9 345	821	-	-	-
Ucayali	8 632	-	14	1 716	67 557	402	9 269	14 709	68 583	368	49 545	32 660	84 190	6 200	-	-

Fuente: Ministerio de Economía y Finanzas - Dirección Nacional de Contabilidad Pública. Lima, 2006

Elaboración: PNUD / Unidad del Informe sobre Desarrollo Humano. Perú

Cuadro 4.4.10: Gasto ejecutado por los gobiernos nacional, regionales y locales, según departamento. 2000 y 2006

Miles de nuevos soles

Departamento	Gasto 2000				Gasto 2006			
	Gobierno nacional	Gobiernos regionales	Gobiernos locales	Total	Gobierno nacional	Gobiernos regionales	Gobiernos locales	Total
PERÚ	32 998 921	4 442 606	3 604 858	41 046 385	39 783 467	9 985 291	7 866 878	57 635 636
Amazonas	69	90 415	42 641	133 126	153 405	213 806	92 158	459 369
Ancash	25 340	270 016	134 461	429 817	546 539	555 777	365 825	1 468 141
Apurímac	301	126 890	34 272	161 462	176 160	264 579	110 771	551 510
Arequipa	83 657	264 630	132 072	480 358	524 050	604 408	305 389	1 433 847
Ayacucho	26 777	171 739	68 553	267 069	286 693	391 856	172 691	851 240
Cajamarca	27 330	254 234	124 108	405 671	285 096	711 559	476 011	1 472 666
Cusco	60 348	266 014	142 877	469 240	455 584	602 220	637 150	1 694 955
Huancavelica	7 706	103 111	67 044	177 862	240 585	273 818	187 365	701 768
Huánuco	35 174	146 983	80 997	263 153	219 780	302 963	140 784	663 527
Ica	46 810	174 030	64 368	285 208	363 733	365 205	136 931	865 869
Junín	47 557	279 559	149 600	476 715	496 014	601 422	265 772	1 363 208
La Libertad	60 615	287 435	127 233	475 283	489 689	644 565	293 621	1 427 875
Lambayeque	44 059	179 972	114 953	338 984	506 313	413 681	162 089	1 082 083
Lima y Callao	32 304 745	137 994	1 462 193	33 904 933	32 843 186	647 667	2 300 625	35 791 479
Loreto	51 664	332 272	169 670	553 606	242 211	582 689	286 469	1 111 369
Madre de Dios	81	38 741	13 344	52 167	157 724	81 461	21 870	261 054
Moquegua	610	60 613	33 628	94 851	64 105	183 650	280 923	528 678
Pasco	23 044	71 297	32 541	126 882	252 194	173 563	124 435	550 192
Piura	52 389	362 816	229 718	644 924	458 999	708 049	483 914	1 650 961
Puno	41 679	314 228	127 194	483 102	331 562	609 140	371 116	1 311 817
San Martín	11 727	176 688	59 370	247 785	227 953	363 336	127 794	719 083
Tacna	22 994	95 333	100 890	219 217	108 182	248 304	318 085	674 570
Tumbes	11 034	85 800	29 039	125 873	120 984	163 581	79 032	363 597
Ucayali	13 210	151 794	64 093	229 097	232 726	277 992	126 058	636 776

Nota: No incluye los gastos en las Entidades de Tratamiento Empresarial (ETES) y de la Superintendencia de Banca y Seguros (SBS) en el Gobierno Nacional y el gasto en los Organismos Públicos Descentralizados (OPD) en los Gobiernos Locales.

Fuente: Ministerio de Economía y Finanzas - Dirección Nacional de Contabilidad Pública. Lima, 2006

Elaboración: PNUD / Unidad del Informe sobre Desarrollo Humano, Perú

Cuadro 4.4.11: Ejecución presupuestal del gasto total por niveles de gobierno, según departamento. 2000 y 2006

Miles de nuevos soles

Departamento	Gasto 2000				Gasto 2006			
	Gobierno nacional	Gobiernos regionales	Gobiernos locales	Total	Gobierno nacional	Gobiernos regionales	Gobiernos locales	Total
PERÚ	24 937 605	4 442 606	3 604 858	32 985 069	26 139 237	9 985 291	7 866 878	43 991 406
Amazonas	69	90 415	42 641	133 126	147 998	213 806	92 158	453 962
Ancash	25 340	270 016	134 461	429 817	536 956	555 777	365 825	1 458 558
Apurímac	301	126 890	34 272	161 462	173 102	264 579	110 771	548 453
Arequipa	83 657	264 630	132 072	480 358	512 002	604 408	305 389	1 421 799
Ayacucho	26 777	171 739	68 553	267 069	279 643	391 856	172 691	844 191
Cajamarca	27 330	254 234	124 108	405 671	278 463	711 559	476 011	1 466 033
Cusco	60 348	266 014	142 877	469 240	445 855	602 220	637 150	1 685 226
Huancavelica	7 706	103 111	67 044	177 862	238 324	273 818	187 365	699 507
Huánuco	35 174	146 983	80 997	263 153	213 282	302 963	140 784	657 029
Ica	46 810	174 030	64 368	285 208	355 019	365 205	136 931	857 156
Junín	47 557	279 559	149 600	476 715	486 634	601 422	265 772	1 353 828
La Libertad	60 615	287 435	127 233	475 283	478 365	644 565	293 621	1 416 551
Lambayeque	44 059	179 972	114 953	338 984	495 290	413 681	162 089	1 071 059
Lima y Callao	24 243 429	137 994	1 462 193	25 843 617	19 344 763	647 667	2 300 625	22 293 055
Loreto	51 664	332 272	169 670	553 606	238 130	582 689	286 469	1 107 288
Madre de Dios	81	38 741	13 344	52 167	155 739	81 461	21 870	259 069
Moquegua	610	60 613	33 628	94 851	61 794	183 650	280 923	526 367
Pasco	23 044	71 297	32 541	126 882	250 226	173 563	124 435	548 224
Piura	52 389	362 816	229 718	644 924	450 690	708 049	483 914	1 642 653
Puno	41 679	314 228	127 194	483 102	323 401	609 140	371 116	1 303 657
San Martín	11 727	176 688	59 370	247 785	221 698	363 336	127 794	712 829
Tacna	22 994	95 333	100 890	219 217	103 872	248 304	318 085	670 260
Tumbes	11 034	85 800	29 039	125 873	118 544	163 581	79 032	361 157
Ucayali	13 210	151 794	64 093	229 097	229 447	277 992	126 058	633 497

Notas: Excluye los siguientes pliegos: Consejo Nacional de la Magistratura, Defensoría del Pueblo, Contraloría General de la República, Tribunal Constitucional, Congreso de la República, ONPE, JNE, Ministerio de Relaciones Exteriores, Ministerio Público y Ministerio de Economía y Finanzas. Sus gastos se registran solo en Lima. No incluye los gastos en las Entidades de Tratamiento Empresarial (ETES) y de la Superintendencia de Banca y Seguros (SBS) en el Gobierno Nacional y el gasto en los Organismos Públicos Descentralizados (OPD) en los Gobiernos Locales.

Fuente: Ministerio de Economía y Finanzas - Dirección Nacional de Contabilidad Pública. Lima. 2006
Elaboración: PNUD / Unidad del Informe sobre Desarrollo Humano. Perú

Cuadro 4.4.12: Gasto ejecutado por uso de los gobiernos nacional, regionales y locales, según departamento. 2006

Miles de nuevos soles

Departamento	Gobierno Nacional				Gobiernos Regionales				Gobiernos Locales			
	Total	Gasto corriente	Gasto de capital	Servicio de la deuda	Total	Gasto corriente	Gasto de capital	Servicio de la deuda	Total	Gasto corriente	Gasto de capital	Servicio de la deuda
PERÚ	39 783 467	23 848 410	5 440 489	10 494 569	9 985 291	8 358 635	1 602 825	23 830	7 866 878	3 739 274	3 815 180	312 425
Amazonas	153 405	63 475	89 930	-	213 806	171 149	41 495	1 163	92 158	42 556	42 273	7 329
Ancash	546 539	246 573	299 966	-	555 777	499 233	56 544	-	365 825	93 980	256 239	15 606
Apurímac	176 160	70 853	105 245	62	264 579	233 045	31 534	-	110 771	56 571	48 160	6 040
Arequipa	524 050	437 739	86 311	-	604 408	526 811	77 597	-	305 389	137 726	157 399	10 264
Ayacucho	286 693	134 433	152 260	-	391 856	336 018	55 839	-	172 691	69 619	93 271	9 801
Cajamarca	285 096	151 206	133 890	-	711 559	518 456	193 103	-	476 011	147 529	312 104	16 378
Cusco	455 584	259 482	196 102	-	602 220	479 987	122 233	-	637 150	154 017	461 764	21 369
Huancavelica	240 585	79 257	161 329	-	273 818	209 934	63 884	-	187 365	59 926	119 442	7 997
Huánuco	219 780	153 120	66 660	-	302 963	272 398	30 565	-	140 784	68 897	62 399	9 488
Ica	363 733	302 652	60 919	162	365 205	341 078	24 127	-	136 931	67 778	63 476	5 678
Junín	496 014	368 962	127 048	4	601 422	526 881	74 541	-	265 772	132 208	116 321	17 243
La Libertad	489 689	404 655	85 034	-	644 565	574 826	56 415	13 324	293 621	154 279	129 134	10 207
Lambayeque	506 313	431 478	74 835	-	413 681	375 198	37 856	627	162 089	110 918	41 127	10 044
Lima	32 843 186	19 568 029	2 781 220	10 493 937	647 667	547 800	99 867	-	2 300 625	1 617 655	591 174	91 796
Loreto	242 211	136 967	105 125	118	582 689	479 685	94 287	8 717	286 469	141 030	136 124	9 316
Madre de Dios	157 724	66 086	91 637	-	81 461	69 105	12 356	-	21 870	13 249	7 854	767
Moquegua	64 105	53 372	10 733	-	183 650	115 463	68 187	-	280 923	61 839	218 289	794
Passco	252 194	111 687	140 507	-	173 563	125 367	48 196	-	124 435	33 670	86 756	4 009
Piura	458 999	313 523	145 476	-	708 049	566 399	141 649	-	483 914	215 221	253 763	14 930
Puno	331 562	205 997	125 487	77	609 140	559 787	49 353	-	371 116	121 338	230 465	19 312
San Martín	227 953	87 902	140 051	-	363 336	315 311	48 025	-	127 794	64 684	50 222	12 888
Tacna	108 182	84 141	23 833	207	248 304	165 532	82 772	-	318 085	102 922	212 169	2 993
Tumbes	120 984	50 759	70 225	-	163 581	137 490	26 090	-	79 032	23 522	52 111	3 400
Ucayali	232 726	66 061	166 665	-	277 992	211 683	66 309	-	126 058	48 137	73 145	4 776

Nota: No incluye los gastos en las Entidades de Tratamiento Empresarial (ETES) y de la Superintendencia de Banca y Seguros (SBS) en el Gobierno Nacional y el gasto en los Organismos Públicos Descentralizados (OPD) en los Gobiernos Locales.
Fuente: Ministerio de Economía y Finanzas - Dirección Nacional de Contabilidad Pública. Lima. 2006
Elaboración: PNUD / Unidad del Informe sobre Desarrollo Humano. Perú

Cuadro 4.4.13: Gasto ejecutado por los gobiernos nacional, regionales y locales en bienes y servicios e inversión en capital, según departamento, 2006

Miles de nuevos soles

Departamentos	Gobierno Nacional			Gobierno Regional			Gobierno Local			Gasto Sector Público		
	Gasto Total	Gasto corriente en bienes y servicios	Gasto de capital en inversión	Gasto Total	Gasto corriente en bienes y servicios	Gasto de capital en inversión	Gasto Total	Gasto corriente en bienes y servicios	Gasto de capital en inversión	Gasto Total	Gasto corriente en bienes y servicios	Gasto de capital en inversión
PERÚ	39 783 467	5 875 074	2 906 687	9 985 291	878 767	1 442 410	7 866 878	2 166 891	3 714 091	57 635 636	8 920 732	8 063 189
Amazonas	153 405	18 072	60 848	213 806	16 838	40 290	92 158	26 855	41 921	459 369	61 765	143 059
Ancash	546 539	44 229	257 804	555 777	39 351	35 295	365 825	57 686	253 780	1 468 141	141 266	546 880
Apurímac	176 160	22 830	76 002	264 579	26 996	29 923	110 771	34 734	47 028	551 510	84 561	152 954
Arequipa	524 050	73 784	48 414	604 408	40 128	71 311	305 389	59 740	151 656	1 433 847	173 652	271 380
Ayacucho	286 693	38 166	117 645	391 856	31 696	53 752	172 691	40 899	92 393	851 240	110 762	263 790
Cajamarca	285 096	38 144	108 271	711 559	43 089	173 494	476 011	94 795	305 700	1 472 666	176 027	587 464
Cusco	455 584	90 024	172 372	602 220	44 143	101 569	637 150	98 968	449 794	1 694 955	233 135	723 734
Huancavelica	240 585	25 359	114 535	273 818	23 437	49 124	187 365	37 928	117 299	701 768	86 724	280 957
Huánuco	219 780	38 811	52 405	302 963	22 764	27 807	140 784	40 808	61 649	663 527	102 383	141 860
Ica	363 733	38 415	34 471	365 205	23 131	22 135	136 931	33 622	62 889	865 869	95 168	119 495
Junín	496 014	62 359	77 573	601 422	46 132	69 554	265 772	71 615	113 796	1 363 208	180 106	260 924
La Libertad	489 689	52 524	48 134	644 565	50 447	53 069	293 621	81 851	125 233	1 427 875	184 823	226 436
Lambayeque	506 313	66 778	47 449	413 681	40 137	36 055	162 089	43 229	40 638	1 082 083	150 143	124 142
Lima	32 843 186	4 937 598	909 229	647 667	95 145	80 800	2 300 625	961 211	550 050	35 791 479	5 993 955	1 540 079
Loreto	242 211	43 272	37 586	582 689	76 640	89 234	286 469	89 644	132 537	1 111 369	209 556	259 358
Madre de Dios	157 724	51 379	78 999	81 461	12 176	10 885	21 870	7 970	7 440	261 054	71 525	97 324
Moquegua	64 105	13 188	8 352	183 650	18 384	67 529	280 923	41 719	215 414	528 678	73 291	291 295
Passco	252 194	14 773	114 889	173 563	12 255	44 003	124 435	19 448	85 501	550 192	46 476	244 393
Piura	458 999	53 912	110 619	708 049	66 971	140 017	483 914	103 163	251 182	1 650 961	224 045	501 818
Puno	331 562	60 040	102 486	609 140	53 937	37 512	371 116	76 498	225 429	1 311 817	190 475	365 427
San Martín	227 953	30 364	103 697	363 336	31 103	46 838	127 794	38 467	49 360	719 083	99 994	199 896
Tacna	108 182	17 098	11 471	248 304	18 676	71 753	318 085	68 446	208 920	674 570	104 220	292 144
Tumbes	120 984	23 736	56 337	163 581	15 711	25 446	79 032	10 274	51 812	363 597	49 720	133 596
Ucayali	232 726	20 220	157 101	277 992	29 480	65 015	126 058	27 321	72 669	636 776	77 021	294 785

Nota: No incluye los gastos en las Entidades de Tratamiento Empresarial (ETES) y de la Superintendencia de Banca y Seguros (SBS) en el Gobierno Nacional y el gasto en los Organismos Públicos Descentralizados (OPD) en los Gobiernos Locales.

Fuente: Ministerio de Economía y Finanzas - Dirección Nacional de Contabilidad Pública. Lima, 2006

Elaboración: PNUD / Unidad del Informe sobre Desarrollo Humano. Perú

Cuadro 4.4.14: Clasificación funcional del gasto total e inversión de capital ejecutado por el Gobierno Nacional, según departamento, 2006

Miles de nuevos soles

Departamento	Total	Administración y Planeamiento	Agraria	Comunicaciones	Defensa y Seguridad Nacional	Educación y Cultura	Energía y Recursos Minerales	Industria, Comercio y Servicios	Justicia	Legislativa	Pesca	Protección y Previsión Social	Relaciones Exteriores	Salud y Saneamiento	Trabajo	Transporte	Vivienda y Desarrollo Urbano
PERÚ	39 783 467	13 244 713	8 108 893	87 596	5 838 867	3 295 555	243 712	205 922	1 372 864	238 459	88 554	9 547 442	123 756	2 986 317	244 751	1 334 285	119 782
Amazonas	153 405	276	9 709	1 202	15	10 003	1 874	6 010	10 810	-	-	41 975	-	29 268	3 702	33 994	4 568
Ancash	546 539	5 022	34 414	1 222	21	61 522	8 186	10	31 514	-	836	196 588	-	93 079	4 944	109 182	-
Apurímac	176 160	155	13 475	1 370	311	14 818	945	791	9 620	-	-	57 978	-	38 089	5 770	31 982	856
Arequipa	524 050	2 829	23 674	590	3 198	90 015	3 093	1 862	41 361	-	580	288 847	292	47 671	4 031	15 708	298
Ayacucho	286 693	6 703	16 597	1 608	37	46 632	8 537	168	17 697	-	79	104 846	4 737	32 402	6 946	39 427	278
Cajamarca	285 096	6 270	26 500	1 728	-	52 311	13 321	1 960	19 905	-	-	88 126	1 140	41 913	5 659	26 263	-
Cusco	455 584	2 392	21 797	1 674	869	112 224	549	943	33 698	-	-	141 876	226	33 233	4 139	101 647	318
Huancavelica	240 585	135	8 918	3 800	23	21 264	802	270	6 934	-	-	73 629	7 000	30 281	5 396	79 654	2 489
Huánuco	219 780	8 085	7 407	970	-	48 422	1 813	-	21 217	-	-	72 315	-	32 419	4 413	21 070	1 650
Ica	363 733	800	7 951	746	85	60 098	77	646	26 452	-	1 476	215 440	-	36 202	4 262	8 931	567
Junín	496 014	21 488	15 461	1 130	2 699	45 254	533	217	32 656	-	-	275 163	-	61 127	6 472	33 257	558
La Libertad	489 689	2 623	14 328	1 119	405	75 360	1 188	939	42 028	-	-	286 149	1 140	43 509	8 636	11 683	582
Lambayeque	506 313	524	17 787	342	13 978	73 797	208	1 452	49 846	-	2 952	285 458	-	35 743	6 835	16 967	421
Lima	32 843 186	13 151 059	456 919	62 212	5 815 143	2 260 393	182 316	188 029	888 643	238 459	63 345	6 793 399	107 964	2 095 721	139 647	303 734	96 205
Loreto	242 211	4 705	9 939	1 264	139	60 254	2 882	801	13 160	-	200	57 640	254	87 247	3 544	182	-
Madre de Dios	157 724	2 952	6 233	527	-	12 826	1 187	123	7 372	-	-	10 028	-	14 283	243	101 951	-
Moquegua	64 105	141	6 816	169	-	1 135	-	43	6 955	-	1 054	35 585	-	3 043	1 507	5 104	2 553
Pasco	252 194	7 366	3 474	1 030	239	29 986	2 964	212	4 679	-	-	77 981	-	31 851	3 238	88 880	293
Piura	458 999	3 721	17 644	732	174	62 908	8 291	-	31 734	-	16 234	195 411	253	93 955	6 421	20 445	1 076
Puno	331 562	7 896	35 709	2 874	62	58 982	2 286	730	21 623	-	557	124 070	238	26 914	8 923	40 117	582
San Martín	227 953	4 629	8 672	540	957	20 076	2 363	87	20 385	-	-	49 359	-	37 666	5 205	73 546	4 466
Tacna	108 182	172	4 915	240	-	32 563	-	34	11 522	-	-	39 869	309	15 017	601	2 940	-
Tumbes	120 984	4 194	30 480	142	513	18 909	296	500	11 664	-	1 239	12 627	204	9 890	1 757	26 544	2 026
Ucayali	232 726	575	12 074	364	-	25 803	-	95	11 391	-	-	23 084	-	15 795	2 469	141 076	-

Nota: No incluye los gastos en las Entidades de Tratamiento Empresarial (ETES) y de la Superintendencia de Banca y Seguros (SBS) en el Gobierno Nacional y el gasto en los Organismos Públicos Descentralizados (OPD) en los Gobiernos Locales.
Fuente: Ministerio de Economía y Finanzas - Dirección Nacional de Contabilidad Pública, Lima, 2006.
Elaboración: PNUD / Unidad del Informe sobre Desarrollo Humano, Perú

Cuadro 4.4.15: Clasificación funcional del gasto total e inversión de capital ejecutado por los gobiernos regionales, según departamento, 2006

Miles de nuevos soles

Departamento	Total	Administración y Planeamiento	Agraria	Comunicaciones	Defensa y Seguridad Nacional	Educación y Cultura	Energía y Recursos Minerales	Industria, Comercio y Servicios	Justicia	Pesca	Protección y Previsión Social	Salud y Saneamiento	Trabajo	Transporte	Vivienda y Desarrollo Urbano
PERÚ	9 985 291	393 948	450 076	896	15 016	5 311 483	94 033	45 432	1 771	33 063	1 428 716	1 683 933	17 031	462 448	47 455
Amazonas	213 806	9 750	5 596	-	64	119 553	9 929	582	-	412	19 065	37 784	288	10 635	148
Ancash	555 777	9 250	10 330	54	1 003	347 607	2 792	565	19	995	79 411	87 819	1 149	14 733	50
Apurímac	264 579	10 114	9 554	-	-	146 174	1 020	1 913	-	833	26 783	51 748	332	14 455	1 653
Arequipa	604 408	11 386	35 663	-	509	257 453	322	8 265	-	5 272	140 002	128 930	1 933	14 369	304
Ayacucho	391 856	15 266	19 980	-	-	206 116	970	768	-	668	46 576	66 574	465	33 733	741
Cajamarca	711 559	13 812	58 315	-	-	408 651	23 532	630	-	587	65 720	76 909	512	62 640	253
Cusco	602 220	17 908	30 939	-	203	303 665	1 756	5 795	-	1 458	96 863	112 259	1 289	29 798	289
Huancavelica	273 818	9 288	18 173	-	-	155 387	3 581	369	-	861	15 672	42 127	261	27 543	557
Huánuco	302 963	6 434	5 633	78	2 429	175 760	1 718	1 433	-	622	41 857	58 895	327	7 049	727
Ica	365 205	8 181	4 157	-	33	172 799	158	1 250	-	678	83 502	89 200	713	4 034	501
Junín	601 422	7 665	7 046	88	-	307 349	3 457	1 337	-	1 474	105 457	123 611	823	42 888	226
La Libertad	644 565	24 433	32 606	-	-	303 434	210	648	-	925	149 127	124 169	1 445	7 483	85
Lambayeque	413 681	12 572	18 469	3	-	202 785	17 881	1 617	-	515	90 333	64 986	779	3 417	325
Lima	647 667	62 148	12 663	74	4 051	421 274	1 267	3 162	227	1 504	84 895	32 279	-	19 185	4 939
Loreto	582 689	46 576	6 773	-	7	319 384	4 997	5 962	1 524	3 586	59 769	90 444	812	19 231	23 624
Madre de Dios	81 461	6 169	2 462	-	58	34 867	1 425	349	-	407	4 744	27 155	384	3 368	74
Moquegua	183 650	7 739	15 420	-	5 862	77 835	3 953	3 563	-	1 396	12 443	34 206	637	20 468	129
Pasco	173 563	8 516	1 621	47	73	90 091	201	766	-	60	9 979	37 511	356	24 313	28
Piura	708 049	40 630	82 590	-	-	343 160	1 019	525	-	2 302	101 559	106 036	1 492	20 335	8 400
Puno	609 140	9 836	20 991	-	-	373 332	2 169	1 325	-	3 851	71 402	109 572	782	15 563	318
San Martín	363 336	11 739	20 279	51	-	205 322	1 388	924	-	1 278	43 746	71 742	673	5 997	196
Tacna	248 304	20 624	22 836	108	-	99 936	420	976	-	1 397	34 337	40 359	567	26 603	140
Tumbes	163 581	9 979	4 436	-	569	91 905	600	596	-	902	17 874	21 463	245	12 972	2 040
Ucayali	277 992	13 935	3 543	393	158	147 647	9 269	2 111	-	1 069	27 598	48 157	766	21 636	1 710

Fuente: Ministerio de Economía y Finanzas - Dirección Nacional de Contabilidad Pública. Lima, 2006
Elaboración: PNUD / Unidad del Informe sobre Desarrollo Humano, Perú

Cuadro 4.4.16: Clasificación funcional del gasto total e inversión de capital ejecutado por los gobiernos locales, según departamento. 2006

Miles de nuevos soles

Departamento	Total	Administración y Planeamiento	Agraria	Educación y Cultura	Energía y Recursos Minerales	Industria, Comercio y Servicios	Pesca	Protección y Previsión Social	Salud y Saneamiento	Transporte	Vivienda y Desarrollo Urbano
PERÚ	7 866 878	2 676 945	244 089	675 214	199 238	196 508	8 522	1 042 281	1 183 342	1 342 030	298 709
Amazonas	92 158	41 652	1 484	7 087	4 057	1 483	294	13 615	9 193	11 093	2 199
Ancash	365 825	102 270	26 214	50 767	12 200	4 326	462	31 284	52 549	64 397	21 357
Apurímac	110 771	45 216	4 368	13 137	3 801	1 312	26	20 382	5 704	12 406	4 418
Arequipa	305 389	108 684	5 443	31 140	4 636	4 997	57	40 209	52 301	49 497	8 425
Ayacucho	172 691	55 333	12 802	15 539	4 927	4 630	99	25 671	22 413	25 952	5 326
Cajamarca	476 011	129 594	13 986	62 676	30 017	8 427	46	63 812	57 519	100 908	9 026
Cusco	637 150	155 335	47 087	94 683	32 156	25 959	214	53 269	77 889	124 239	26 318
Huancavelica	187 365	56 497	12 551	27 488	3 180	2 884	672	23 947	24 350	28 857	6 939
Huánuco	140 784	51 992	2 206	16 699	5 183	1 247	56	26 455	16 168	16 665	4 113
Ica	136 931	52 120	411	9 775	3 285	603	19	16 473	24 438	23 628	6 179
Junín	265 772	100 781	4 917	30 299	1 670	6 425	225	39 215	33 629	36 830	11 782
La Libertad	293 621	103 405	3 655	21 547	14 433	6 070	33	46 111	37 107	52 567	8 694
Lambayeque	162 089	67 839	1 631	3 204	4 027	2 010	311	31 179	34 537	14 982	2 369
Lima	2 300 625	926 248	7 201	58 245	6 831	14 330	491	344 684	466 939	374 698	100 959
Loreto	286 469	113 376	4 919	23 228	8 821	5 289	102	44 491	40 371	38 656	7 216
Madre de Dios	21 870	11 639	11	917	949	216	11	2 639	1 971	2 271	1 245
Moquegua	280 923	55 256	36 350	29 807	2 596	32 858	1 760	18 800	35 503	59 112	8 881
Pasco	124 435	29 291	6 641	21 060	365	8 621	587	15 193	17 810	18 616	6 251
Piura	483 914	162 227	9 374	43 030	9 700	7 037	2 695	71 969	78 688	83 719	15 476
Puno	371 116	112 244	11 985	53 999	33 438	15 479	68	42 290	27 823	56 899	16 890
San Martín	127 794	60 533	738	6 335	4 091	1 514	-	17 210	15 870	18 076	3 428
Tacna	318 085	72 862	27 210	37 527	5 061	34 144	145	22 475	26 061	80 233	12 367
Tumbes	79 032	20 419	1 755	7 834	502	4 127	72	11 064	9 727	18 541	4 991
Ucayali	126 058	42 134	1 151	9 190	3 312	2 518	77	19 844	14 781	29 189	3 863

Nota: No Incluye a los Organismos Públicos Descentralizados (OPD).

Fuente: Ministerio de Economía y Finanzas - Dirección Nacional de Contabilidad Pública. Lima. 2006

Elaboración: PNUD / Unidad del Informe sobre Desarrollo Humano. Perú

Cuadro 4.4.17: Gasto ejecutado en los principales programas / proyectos sociales, según departamento. 2006
Nuevos soles

Departamento	Total	Electrificación rural	Wawa Wasi	INABIF	FONCODES	PRONAA	Seguro Integral de Salud	A Trabajar Urbano	Vaso de Leche
PERÚ	2 187 829 394	180 888 939	48 650 296	81 732 608	550 023 600	488 812 198	290 863 599	183 858 153	363 000 000
Amazonas	67 555 561	11 639 892	-	334 826	14 972 491	22 831 219	7 626 493	3 690 378	6 460 262
Ancash	116 671 465	10 817 448	2 773 114	1 632 038	44 106 901	31 000 315	7 744 234	4 938 079	13 659 336
Apurímac	76 585 125	1 846 689	2 240 709	1 546 706	29 278 813	18 214 550	9 425 361	5 602 285	8 430 011
Arequipa	61 591 565	3 161 765	3 183 852	1 444 900	18 010 756	11 446 542	10 103 752	4 007 208	10 232 788
Ayacucho	113 018 713	9 277 450	1 431 546	1 689 223	42 911 560	29 525 691	11 797 593	6 587 998	9 797 651
Cajamarca	144 861 165	35 862 900	2 826 548	603 614	33 766 567	25 342 156	17 462 163	5 618 514	23 378 703
Callao	31 278 621	-	1 234 592	3 983 167	134 919	12 662 573	6 069 670	-	7 193 701
Cusco	122 343 860	1 390 644	1 428 910	2 440 899	49 247 600	32 291 955	12 744 779	4 125 263	18 673 809
Huancavelica	76 031 355	4 238 980	2 422 008	689 624	32 633 540	14 599 628	7 250 472	4 883 261	9 313 841
Huánuco	73 093 220	3 450 334	904 172	1 521 937	15 106 453	19 327 419	14 173 601	4 405 076	14 204 229
Ica	38 797 330	29 694	1 010 325	3 328 852	8 624 576	11 847 833	3 903 562	4 261 263	5 791 225
Junín	87 579 258	3 448 753	1 358 442	1 709 928	22 545 954	24 504 707	10 554 444	6 452 288	17 004 742
La Libertad	65 490 343	1 112 997	861 693	2 226 287	13 843 668	11 393 762	11 986 773	8 558 659	15 506 504
Lambayeque	54 186 275	813 167	1 665 200	3 546 015	3 373 262	16 244 095	10 869 168	6 787 345	10 888 024
Lima	624 205 133	63 872 873	14 414 276	44 073 211	114 076 322	108 622 425	89 935 996	80 812 939	108 397 090
Loreto	73 553 633	6 862 649	1 465 205	2 230 490	13 135 417	15 103 059	14 499 443	3 542 484	16 714 885
Madre de Dios	13 054 856	2 230 364	-	48 546	4 467 861	3 702 149	1 045 081	243 280	1 317 576
Moquegua	11 672 547	1 290 633	813 251	214 942	2 660 594	2 705 167	1 072 530	1 493 590	1 421 839
Pasco	26 022 032	3 088 811	953 905	117 606	5 660 956	5 782 676	3 052 693	3 201 269	4 164 116
Piura	74 569 920	8 552 640	1 457 592	2 585 331	8 901 077	9 419 618	15 058 870	6 414 233	22 180 559
Puno	111 805 334	4 117 263	2 568 912	3 014 969	41 511 133	27 451 513	7 293 066	8 913 993	16 934 485
San Martín	66 456 041	3 409 613	-	141 255	23 857 943	16 109 563	7 482 416	5 116 040	10 339 211
Tacna	16 648 378	77 100	1 183 726	1 941 980	3 980 264	3 747 903	3 013 862	600 674	2 102 870
Tumbes	13 553 405	296 282	1 252 897	628 197	805 646	4 424 959	2 220 855	1 757 154	2 167 416
Ucayali	27 204 258	-	1 199 420	38 065	2 409 325	10 510 721	4 476 720	1 844 881	6 725 127

Fuente: Ministerio de Economía y Finanzas - Dirección Nacional de Contabilidad Pública. Lima. 2006
Elaboración: PNUD / Unidad del Informe sobre Desarrollo Humano. Perú

Cuadro 4.4.18: Gasto de apertura en los principales programas / proyectos sociales, según departamento, 2007

Presupuesto de apertura en miles de nuevos soles

Departamento	A Trabajar Urbano (ATU)	Fondo de Cooperación para el Desarrollo Social FONCODES 1/	Programa JUNTOS	Programa Nacional de Movilización para la Alfabetización (PRONAMA)	Programa de Electrificación Rural	Promoción de la Pequeña y Microempresa (PROMPYME)	Programa Nacional de Asistencia Alimentaria (PRONAA)	Programa Nacional de Manejo de Cuencas Hidrográficas (PRONAMACHCS)	Programa de Shock de Inversión en Infraestructura Educativa (PRONIED)	PROVIAS Nacional 2/	Sistema Integral de Salud (SIS) 3/	Total
PERÚ	121 837	535 264	318 436	80 000	214 202	5 604	393 454	105 184	400 000	84 503	242 673	2 501 158
Amazonas	1 772	25 961	9 299	1 403	7 986	-	9 985	-	6 532	7 588	7 574	78 100
Ancash	4 054	53 095	15 242	5 074	-	-	23 997	7 398	17 162	8 801	7 349	142 173
Apurímac	3 076	27 634	27 704	2 352	945	-	14 594	4 979	7 226	751	7 272	96 534
Arequipa	3 248	29 333	-	2 230	-	-	8 691	4 089	15 466	1 262	10 007	74 327
Ayacucho	6 328	37 788	35 246	9 791	52 205	-	21 239	8 232	11 599	8 491	8 653	199 573
Cajamarca	4 976	36 260	35 071	6 931	31 443	-	42 952	12 755	25 049	4 649	16 832	216 919
Callao	3 055	118	-	531	-	-	3 959	-	10 150	-	5 687	23 500
Cusco	2 973	27 606	3 574	5 411	5 467	-	34 042	12 198	18 132	2 244	13 471	125 118
Huancavelica	2 064	30 712	35 426	10 592	13 045	-	19 940	5 317	8 900	5 249	6 093	137 338
Huánuco	3 998	27 228	47 857	3 192	12 746	-	20 851	2 703	14 119	11 605	14 371	158 670
Ica	2 771	12 402	-	1 015	-	-	6 000	-	7 548	-	4 036	33 772
Junín	7 143	38 299	10 280	3 323	3 675	-	20 566	4 391	17 702	2 011	9 430	116 819
La Libertad	9 511	27 167	26 990	3 699	15 752	-	15 248	9 641	23 604	2 927	11 848	146 388
Lambayeque	8 211	12 235	-	3 001	4 385	-	12 181	295	13 991	-	11 132	65 432
Lima	20 442	41 632	-	5 603	-	5 604	39 306	18 212	103 234	835	49 739	284 607
Loreto	5 178	12 713	9 632	1 354	4 410	-	19 381	-	14 729	-	14 516	81 913
Madre de Dios	283	3 776	-	156	-	-	2 839	-	1 180	1 070	1 072	10 377
Moquegua	897	2 860	-	266	-	-	1 732	1 123	2 395	1 645	1 037	11 954
Pasco	2 094	7 585	2 163	535	1 529	-	5 649	1 655	4 602	1 642	2 677	30 129
Piura	12 377	15 649	6 678	5 121	2 439	-	15 047	1 655	27 649	3 799	15 558	105 971
Puno	8 134	31 395	44 960	5 199	45 917	-	28 881	10 246	24 245	7 913	7 382	214 270
San Martín	4 213	24 410	2 059	1 708	11 475	-	13 166	-	9 083	2 892	7 470	76 474
Tacna	815	4 699	-	506	-	-	2 171	295	4 613	-	2 875	15 974
Tumbes	909	2 370	-	264	784	-	3 443	-	3 137	-	2 259	13 166
Ucayali	3 316	2 337	6 254	744	-	-	7 595	-	7 953	9 128	4 335	41 661

Notas: 1/ Se considera los recursos de los proyectos de infraestructura social y productiva transferidos a los gobiernos locales en el marco del proceso de descentralización.

2/ Los montos por departamento consideran también recursos de proyectos multidistritales y en el total anual se considera los gastos de gestión y otros.

3/ En el departamento de Lima se está incluyendo los recursos para financiar el piloto de pago capitalizado a desarrollarse en el ámbito de Lima Este.

Fuente: Gabinete de Lucha contra la Pobreza y Equipos Técnicos de los Programas Sociales.

Elaboración: PNUD / Unidad del Informe sobre Desarrollo Humano, Perú

Cuadro 4.4.19: Gasto de apertura per cápita* en los principales programas / proyectos sociales, según departamento, 2007

Presupuesto de apertura en nuevos soles

Departamento	A Trabajar Urbano (ATU)	Fondo de Cooperación para el Desarrollo Social FONCODES 1/	Programa JUNTOS	Programa Nacional de Movilización para la Alfabetización (PRONAMA)	Programa de Electrificación Rural	Promoción de la Pequeña y Microempresa (PROMPYME)	Programa Nacional de Asistencia Alimentaria (PRONAA)	Programa Nacional de Manejo de Cuencas Hidrográficas (PRONAMACHCS)	Programa de Shock de Inversiones en Infraestructura Educativa (PRONIED)	PROVIAS Nacional 2/	Sistema Integral de Salud de Salud (SIS) 3/
PERÚ	184	38	97	55	32	2	28	22	65	17	17
Amazonas	882	96	119	46	34	-	37	-	59	33	28
Ancash	217	84	103	51	-	-	38	26	66	23	12
Apurímac	1 593	88	286	39	4	-	46	34	58	3	23
Arequipa	70	64	-	54	-	-	19	34	65	12	22
Ayacucho	1 116	102	382	127	198	-	57	39	68	32	23
Cajamarca	745	32	84	41	32	-	38	22	67	5	15
Callao	86	-	-	49	-	-	-	-	62	-	-
Cusco	147	38	19	46	10	-	46	33	58	4	18
Huancavelica	1 426	79	152	181	42	-	51	29	65	17	16
Huánuco	374	42	149	42	30	-	32	10	66	27	22
Ica	173	60	-	62	-	-	29	-	51	0	19
Junín	367	57	84	54	10	-	31	15	64	6	14
La Libertad	374	36	160	40	40	-	20	37	64	7	16
Lambayeque	187	23	-	54	19	-	23	2	54	-	21
Lima	68	13	-	38	-	2	12	81	67	5	15
Loreto	484	22	52	36	13	-	33	-	59	-	25
Madre de Dios	248	176	-	54	-	-	133	-	51	37	50
Moquegua	125	47	-	37	-	-	28	34	77	65	17
Pasco	273	44	46	32	15	-	33	28	63	17	16
Plura	291	15	31	45	6	-	15	5	68	9	15
Puno	923	31	88	49	70	-	28	21	78	12	7
San Martín	482	55	19	43	48	-	30	-	50	12	17
Tacna	87	57	-	57	-	-	26	8	82	-	35
Tumbes	206	52	-	44	37	-	76	-	73	-	50
Ucayali	471	9	80	56	-	-	29	-	71	80	17

Notas: * Se ha considerado la población objetivo para obtener los per cápita. El programa ATU se ha dividido entre la PEA urbana desocupada, el Programa Juntos entre pobres extremos, el PRONAMA entre la población analfabeta, el de electrificación rural y PROVIAS entre la población rural, el PRONAMACHCS entre la PEA agrícola, el PRONIED entre la población en edad escolar (primaria y secundaria), el resto de programas entre la población pobre.

1/ Se considera los recursos de proyectos de infraestructura social y productiva transferidos a los gobiernos locales en el marco del proceso de descentralización.

2/ Los montos por departamento consideran también recursos de proyectos multisectoriales y en el total anual se considera los gastos de gestión y otros.

3/ En el departamento de Lima se está incluyendo los recursos para financiar el piloto de pago capitalizado a desarrollarse en el ámbito de Lima Este.

Fuente: Gabinete de Lucha contra la Pobreza y Equipos Técnicos de los Programas Sociales.

Elaboración: PNUD / Unidad del Informe sobre Desarrollo Humano - Perú

Transferencias, canon y fondos



Cuadro 4.5.1: Transferencias por diversas fuentes, según región. 2003 - 2006

Miles de nuevos soles

Región	Canon y regalías a los departamentos			FONCOR Y FONCOMUN						Renta de aduanas a los departamentos		
	2003	2004	2005	2006	2003	2004	2005	2006	2003	2004	2005	2006
PERÚ	771 764	1 075 725	2 114 078	2 217 398	1 597 053	2 142 701	2 472 447	2 599 124	156 397	169 824	205 883	206 804
Amazonas	674	473	29	47	39 967	57 989	66 350	69 267	-	-	-	-
Ancash	69 205	83 303	69 675	79 623	90 190	94 322	112 230	113 294	296	493	617	771
Apurímac	236	1 371	6 881	8 612	46 421	65 661	75 456	79 590	-	-	-	-
Arequipa	30 185	28 606	68 674	85 646	66 669	92 084	109 903	114 125	5 192	4 889	5 779	5 231
Ayacucho	17	585	20 678	20 733	63 629	83 891	95 561	99 280	-	-	-	-
Cajamarca	70 898	186 596	290 400	318 741	102 171	120 452	140 717	149 437	-	-	-	-
Callao	1 614	1 469	1 829	1 761	24 672	24 457	28 249	29 610	132 953	148 057	175 569	179 373
Cusco	8	73 403	322 532	370 513	109 436	160 672	183 065	199 528	22	12	7	8
Huancavelica	41 444	45 167	61 148	66 272	57 759	87 789	99 787	104 396	-	-	-	-
Huánuco	469	515	1 980	1 079	56 635	91 087	103 742	109 537	-	-	-	-
Ica	8 589	7 552	28 538	28 857	31 558	47 481	52 668	55 104	2 327	1 475	2 252	2 157
Junín	11 722	16 206	23 566	23 355	88 613	120 571	138 696	144 550	-	-	-	-
La Libertad	12 393	20 572	30 417	27 049	70 656	99 479	116 961	121 260	1 732	1 840	2 474	2 274
Lambayeque	9	2	2	5	56 476	73 223	83 699	88 553	1	2	3	2
Lima Provincias	11 066	32 485	60 358	67 286	61 196	62 185	73 646	73 314	-	-	-	-
Lima Metropolitana	23 899	15 287	14 307	13 294	200 085	209 947	229 550	245 601	103	179	102	93
Loreto	176 125	177 683	220 067	176 015	66 099	84 736	99 384	105 983	1 300	422	703	877
Madre de Dios	230	114	195	345	8 589	15 400	17 653	18 276	10	13	18	8
Moquegua	28 725	39 204	215 297	257 630	10 161	20 689	29 491	29 938	1 362	2 183	3 206	2 336
Pasco	4 290	9 414	35 343	39 450	22 331	37 234	41 212	42 962	-	-	-	-
Piura	104 917	130 723	179 405	130 228	111 613	159 470	186 501	196 981	4 794	4 430	7 708	6 914
Puno	71 340	65 698	121 383	150 303	114 507	156 283	180 614	192 426	709	1 182	1 378	1 535
San Martín	160	234	491	710	43 685	82 502	91 663	95 458	4	1	7	9
Tacna	14 848	39 077	212 056	248 656	17 367	30 521	39 023	40 068	5 202	4 338	5 562	4 853
Tumbes	25 467	30 942	44 066	31 680	10 247	18 634	22 335	23 389	379	303	473	360
Ucayali	63 236	69 042	84 757	69 507	26 322	45 945	54 290	57 196	8	5	22	3

Nota: El Fondo de Desarrollo Socioeconómico del Proyecto Camisea (FOCAM) se incluye en la columna de canon y regalías para los departamentos de Ayacucho, Huancavelica, Ica y para Lima provincia.

FONCOMUN: Fondo de Compensación Municipal.

FONCOR: Fondo de Compensación Regional.

Fuente: Escuela Mayor de Gestión Municipal. "Transferencias a Gobiernos Subnacionales en el Proceso de Descentralización 2003 - 2006"

Ministerio de Economía y Finanzas (MEF) - Dirección General de Asuntos Económicos y Sociales.

Elaboración: PNUD / Unidad del Informe sobre Desarrollo Humano - Perú

Cuadro 4.5.2. Transferencias por canon minero a los gobiernos regionales y locales, según región. 2003 - 2006

Nuevos soles

Región	Total departamento				Al gobierno regional				A los municipios			
	2003	2004	2005	2006	2003	2004	2005	2006	2003	2004	2005	2006
PERÚ	285 826 533	451 289 478	888 140 134	1 140 462 547	57 165 546	105 122 185	222 034 652	285 115 636	228 660 984	346 167 293	666 105 484	855 346 909
Amazonas	638 525	457 633	9 215	9 927	127 666	91 881	2 067	2 487	510 859	365 752	7 148	7 440
Ancash	55 096 057	63 031 580	50 590 246	59 574 776	11 019 206	14 249 434	12 647 569	14 893 694	44 076 851	48 782 145	37 942 678	44 681 082
Apurímac	233 394	1 368 385	5 066 300	7 213 711	46 683	333 751	1 266 575	1 803 428	186 711	1 034 634	3 799 725	5 410 283
Arequipa	24 719 812	24 128 729	56 545 281	76 198 980	4 943 956	5 524 298	14 127 719	19 040 025	19 775 855	18 604 432	42 417 562	57 158 954
Ayacucho	16 327	584 668	1 605 711	2 054 902	3 237	152 320	410 029	523 445	13 089	432 348	1 195 682	1 531 457
Cajamarca	66 360 365	182 022 852	285 851 095	313 943 029	13 272 073	43 594 808	71 462 769	78 485 752	53 088 292	138 428 044	214 388 326	235 457 277
Callao	23	-	-	-	5	-	-	-	18	-	-	-
Cusco	-	-	18 586 102	29 073 974	-	-	4 646 525	7 268 493	-	-	13 939 576	21 805 480
Huancavelica	185 938	1 441 770	4 152 478	5 504 657	37 211	357 300	1 038 120	1 376 164	148 726	1 084 471	3 114 359	4 128 493
Huánuco	36	-	21	36	7	-	5	9	29	-	16	27
Ica	5 141 907	4 913 245	8 253 105	11 200 602	1 028 388	1 103 167	2 063 762	2 800 151	4 113 519	3 810 078	6 189 343	8 400 452
Junín	2 714 213	3 722 998	6 893 346	8 758 755	542 844	864 829	1 716 677	2 182 069	2 171 369	2 858 169	5 176 669	6 576 686
La Libertad	9 860 631	16 499 997	18 110 578	17 374 201	1 972 123	3 858 290	4 527 644	4 343 550	7 888 508	12 641 707	13 582 934	13 030 650
Lambayeque	-	-	-	-	-	-	-	-	-	-	-	-
Lima Provincias	1 482 108	3 346 345	10 346 897	14 864 439	758 052	968 284	2 637 970	3 815 750	724 056	2 378 061	7 708 928	11 048 689
Lima Metropolitana	4 640 435	4 757 767	5 903 666	7 317 922	466 571	905 475	1 461 650	1 805 024	4 173 864	3 852 292	4 442 016	5 512 898
Loreto	-	-	-	-	-	-	-	-	-	-	-	-
Madre de Dios	-	23 436	55 728	66 840	-	5 859	13 932	16 710	-	17 577	41 796	50 130
Moquegua	26 270 111	33 962 860	148 509 742	216 364 859	5 254 025	7 842 967	37 170 800	54 196 253	21 016 086	26 119 893	111 338 942	162 168 606
Pasco	2 411 775	6 148 488	20 917 776	30 752 655	482 354	1 462 795	5 198 653	7 620 600	1 929 421	4 685 693	15 719 123	23 132 055
Piura	438	1 042	15 456	24 268	130	327	3 716	6 067	308	715	11 739	18 201
Puno	71 325 838	65 690 009	95 226 050	132 179 704	14 265 169	14 381 408	23 763 148	32 939 888	57 060 669	51 308 601	71 462 902	99 239 816
San Martín	140 939	185 826	380 842	502 469	28 319	43 180	95 211	125 617	112 620	142 646	285 632	376 852
Tacna	14 587 661	39 001 848	151 120 499	207 481 841	2 917 527	9 381 812	37 780 111	51 870 460	11 670 134	29 620 035	113 340 388	155 611 381
Tumbes	-	-	-	-	-	-	-	-	-	-	-	-
Ucayali	-	-	-	-	-	-	-	-	-	-	-	-

Fuente: Escuela Mayor de Gestión Municipal. *Transferencias a Gobiernos Subnacionales en el Proceso de Descentralización 2003 - 2006*

Ministerio de Economía y Finanzas (MEF) - Dirección General de Asuntos Económicos y Sociales.

Elaboración: PNUD / Unidad del Informe sobre Desarrollo Humano - Perú.

Cuadro 4.5.3: Transferencias por canon hidroenergético a los gobiernos regionales y locales, según región. 2003 - 2006

Nuevos soles

Región	Total departamento			Al gobierno regional			A los municipios					
	2003	2004	2005	2006	2003	2004	2005	2006	2003	2004	2005	2006
PERÚ	92 274 367	109 247 499	112 619 266	120 415 203	18 455 686	25 326 314	28 154 816	30 103 800	73 818 683	83 921 187	84 464 450	90 311 404
Amazonas	-	-	-	-	-	-	-	-	-	-	-	-
Ancash	7 639 397	9 457 893	10 580 124	10 922 861	1 527 962	2 183 364	2 645 031	2 730 715	6 111 435	7 274 529	7 935 093	8 192 146
Apurímac	-	-	-	-	-	-	-	-	-	-	-	-
Arequipa	4 185 871	3 617 931	2 707 186	2 702 605	837 503	837 616	676 797	675 651	3 348 368	2 780 315	2 030 390	2 026 954
Ayacucho	-	-	-	-	-	-	-	-	-	-	-	-
Cajamarca	4 534 268	4 572 016	4 547 143	4 795 437	906 913	1 046 774	1 136 786	1 198 859	3 627 355	3 525 242	3 410 357	3 596 578
Callao	-	-	-	-	-	-	-	-	-	-	-	-
Cusco	-	518 350	2 004 171	2 711 050	-	129 584	501 043	677 762	-	388 766	1 503 128	2 033 287
Huancavelica	41 257 821	43 724 850	41 278 863	45 747 189	8 251 604	10 123 566	10 319 716	11 436 797	33 006 217	33 601 284	30 959 147	34 310 392
Huánuco	-	-	-	-	-	-	-	-	-	-	-	-
Ica	-	-	-	-	-	-	-	-	-	-	-	-
Junín	8 950 883	12 438 939	14 423 689	14 245 668	1 790 238	2 912 568	3 616 128	3 561 417	7 160 646	9 526 371	10 807 561	10 684 251
La Libertad	-	-	-	-	-	-	-	-	-	-	-	-
Lambayeque	-	-	-	-	-	-	-	-	-	-	-	-
Lima Provincias	7 803 971	21 112 360	24 949 026	28 958 240	3 699 671	6 104 000	4 297 097	7 239 560	4 104 301	15 008 360	20 651 929	21 718 680
Lima Metropolitana	15 772 587	10 487 291	7 331 840	4 997 278	1 015 857	1 222 724	3 773 119	1 249 320	14 756 730	9 264 568	3 558 721	3 747 959
Loreto	-	-	-	-	-	-	-	-	-	-	-	-
Madre de Dios	-	-	-	-	-	-	-	-	-	-	-	-
Moquegua	-	-	-	-	-	-	-	-	-	-	-	-
Pasco	1 874 064	3 252 305	4 759 710	5 266 814	374 827	753 015	1 179 721	1 316 704	1 499 237	2 499 290	3 579 989	3 950 111
Piura	-	-	37 514	68 061	-	-	9 378	17 015	-	-	28 135	51 046
Puno	-	-	-	-	-	-	-	-	-	-	-	-
San Martín	-	-	-	-	-	-	-	-	-	-	-	-
Tacna	255 505	65 564	-	-	51 111	13 103	-	-	204 394	52 462	-	-
Tumbes	-	-	-	-	-	-	-	-	-	-	-	-
Ucayali	-	-	-	-	-	-	-	-	-	-	-	-

Fuente: Escuela Mayor de Gestión Municipal. "Transferencias a Gobiernos Subnacionales en el Proceso de Descentralización 2003 - 2006"
Ministerio de Economía y Finanzas (MEF) - Dirección General de Asuntos Económicos y Sociales.
Elaboración: PNUD / Unidad del Informe sobre Desarrollo Humano - Perú.

Cuadro 4.5.4: Transferencias por canon petrolero a los gobiernos regionales y locales, según región. 2003 - 2006

Nuevos soles

Región	Total departamento				Al gobierno regional				A los municipios			
	2003	2004	2005	2006	2003	2004	2005	2006	2003	2004	2005	2006
PERÚ	366 570 992	401 269 247	524 927 559	403 015 626	167 379 474	173 499 825	220 891 896	173 362 121	199 191 518	227 769 422	304 035 663	229 653 505
Amazonas	-	-	-	-	-	-	-	-	-	-	-	-
Ancash	-	-	-	-	-	-	-	-	-	-	-	-
Apurímac	-	-	-	-	-	-	-	-	-	-	-	-
Arequipa	-	-	-	-	-	-	-	-	-	-	-	-
Ayacucho	-	-	-	-	-	-	-	-	-	-	-	-
Cajamarca	-	-	-	-	-	-	-	-	-	-	-	-
Callao	-	-	-	-	-	-	-	-	-	-	-	-
Cusco	-	-	-	-	-	-	-	-	-	-	-	-
Huancavelica	-	-	-	-	-	-	-	-	-	-	-	-
Huánuco	440 976	504 225	718 336	472 525	-	-	-	-	440 976	504 225	718 336	472 525
Ica	-	-	-	-	-	-	-	-	-	-	-	-
Junín	-	-	-	-	-	-	-	-	-	-	-	-
La Libertad	-	-	-	-	-	-	-	-	-	-	-	-
Lambayeque	-	-	-	-	-	-	-	-	-	-	-	-
Lima Provincias	-	-	-	-	-	-	-	-	-	-	-	-
Lima Metropolitana	-	-	-	-	-	-	-	-	-	-	-	-
Loreto	176 083 696	177 488 107	219 965 300	175 810 287	99 525 567	100 319 365	124 328 213	99 371 031	76 558 129	77 168 742	95 637 087	76 439 256
Madre de Dios	-	-	-	-	-	-	-	-	-	-	-	-
Moquegua	-	-	-	-	-	-	-	-	-	-	-	-
Pasco	-	-	-	-	-	-	-	-	-	-	-	-
Piura	101 813 752	123 662 422	175 863 173	126 327 707	25 896 041	27 480 538	39 080 705	28 072 824	75 917 711	96 181 884	136 782 468	98 254 883
Puno	-	-	-	-	-	-	-	-	-	-	-	-
San Martín	-	-	-	-	-	-	-	-	-	-	-	-
Tacna	-	-	-	-	-	-	-	-	-	-	-	-
Tumbes	25 453 438	30 915 659	43 965 793	31 581 929	6 474 010	6 870 146	9 770 176	7 018 206	18 979 428	24 045 513	34 195 617	24 563 723
Ucayali	62 779 130	68 698 834	84 414 957	68 823 178	35 483 856	38 829 776	47 712 802	38 900 060	27 295 274	29 869 058	36 702 155	29 923 118

Fuente: Escuela Mayor de Gestión Municipal. "Transferencias a Gobiernos Subnacionales en el Proceso de Descentralización 2003 - 2006".
Ministerio de Economía y Finanzas (MEF) - Dirección General de Asuntos Económicos y Sociales.
Elaboración: PNUD / Unidad del Informe sobre Desarrollo Humano - Perú.

Cuadro 4.5.5: Transferencias por canon pesquero a los gobiernos regionales y locales, según región. 2003 - 2006
Nuevos soles

Región	Total departamento				Al gobierno regional				A los municipios			
	2003	2004	2005	2006	2003	2004	2005	2006	2003	2004	2005	2006
PERÚ	26 120 041	40 168 856	29 030 100	27 478 651	5 230 423	10 054 433	7 307 046	6 916 983	20 889 619	30 114 425	21 723 054	20 561 669
Amazonas	-	-	-	-	-	-	-	-	-	-	-	-
Ancash	6 468 640	10 813 727	8 136 476	8 918 163	1 293 728	2 703 432	2 034 119	2 229 541	5 174 912	8 110 296	6 102 357	6 688 622
Apurímac	-	-	-	-	-	-	-	-	-	-	-	-
Arequipa	1 264 658	853 407	1 645 169	533 067	252 932	213 352	411 292	133 267	1 011 727	640 055	1 233 877	399 800
Ayacucho	-	-	-	-	-	-	-	-	-	-	-	-
Cajamarca	-	-	-	-	-	-	-	-	-	-	-	-
Callao	1 613 978	1 468 824	1 829 453	1 761 069	322 796	367 206	457 363	440 267	1 291 182	1 101 618	1 372 089	1 320 802
Cusco	-	-	-	-	-	-	-	-	-	-	-	-
Huancavelica	-	-	-	-	-	-	-	-	-	-	-	-
Huánuco	-	-	-	-	-	-	-	-	-	-	-	-
Ica	3 446 348	2 638 241	2 759 730	1 867 678	689 270	659 560	689 933	466 920	2 757 079	1 978 681	2 069 798	1 400 759
Junín	-	-	-	-	-	-	-	-	-	-	-	-
La Libertad	2 531 272	4 071 589	2 450 980	2 812 327	506 254	1 017 897	612 745	703 082	2 025 018	3 053 692	1 838 235	2 109 246
Lambayeque	-	-	-	-	-	-	-	-	-	-	-	-
Lima Provincias	1 777 475	8 022 665	7 043 774	6 620 062	648 890	2 005 666	1 760 944	1 655 016	1 128 584	6 016 999	5 282 831	4 965 046
Lima Metropolitana	3 482 882	41 447	-	-	403 181	10 362	-	-	3 079 701	31 086	-	-
Loreto	-	-	-	-	-	-	-	-	-	-	-	-
Madre de Dios	-	-	-	-	-	-	-	-	-	-	-	-
Moquegua	2 454 706	5 241 034	1 632 073	1 201 447	490 941	1 310 258	408 018	300 362	1 963 765	3 930 775	1 224 054	901 085
Pasco	-	-	-	-	-	-	-	-	-	-	-	-
Piura	3 065 630	6 985 231	3 413 238	3 656 320	613 126	1 746 308	853 309	914 080	2 452 504	5 238 923	2 559 928	2 742 240
Puno	-	-	-	-	-	-	-	-	-	-	-	-
San Martín	-	-	-	-	-	-	-	-	-	-	-	-
Tacna	3 761	8 253	20 165	13 880	752	2 063	5 041	3 470	3 009	6 190	15 124	10 410
Tumbes	10 691	24 438	99 042	94 638	8 553	18 329	74 282	70 978	2 138	6 110	24 761	23 659
Ucayali	-	-	-	-	-	-	-	-	-	-	-	-

Fuente: Escuela Mayor de Gestión Municipal, "Transferencias a Gobiernos Subnacionales en el Proceso de Descentralización 2003 - 2006"
Ministerio de Economía y Finanzas (MEF) - Dirección General de Asuntos Económicos y Sociales.
Elaboración: PNUD / Unidad del Informe sobre Desarrollo Humano - Perú.

Cuadro 4.5.6: Transferencias por canon forestal a los gobiernos regionales y locales, según región. 2003 - 2006

Nuevos soles

Región	Total departamento			Al gobierno regional			A los municipios					
	2003	2004	2005	2006	2003	2004	2005	2006	2003	2004	2005	2006
PERÚ	972 459	877 404	890 968	1 781 978	194 494	219 350	222 749	445 494	777 967	658 049	668 242	1 336 483
Amazonas	35 429	15 445	16 082	32 164	7 086	3 861	4 020	8 041	28 343	11 583	12 062	24 123
Ancash	1 291	-	-	-	258	-	-	-	1 033	-	-	-
Apurímac	2 183	2 528	363	726	437	632	91	181	1 747	1 896	272	544
Arequipa	15 086	5 741	837	1 674	3 017	1 435	209	419	12 069	4 306	628	1 255
Ayacucho	502	824	728	1 455	101	206	182	364	402	618	546	1 092
Cajamarca	3 544	1 237	1 319	2 639	709	309	330	660	2 836	927	990	1 979
Callao	-	-	-	-	-	-	-	-	-	-	-	-
Cusco	7 599	12 340	10 633	21 266	1 520	3 085	2 658	5 317	6 079	9 255	7 975	15 950
Huancavelica	5	-	-	-	1	-	-	-	4	-	-	-
Huánuco	28 029	11 223	65 837	131 675	5 606	2 806	16 459	32 919	22 423	8 417	49 378	98 756
Ica	389	245	476	952	78	61	119	238	311	184	357	714
Junín	57 358	44 148	5 838	11 677	11 472	11 037	1 460	2 919	45 886	33 111	4 379	8 758
La Libertad	774	467	610	1 220	155	117	152	305	619	350	457	915
Lambayeque	9 166	2 201	2 470	4 941	1 833	550	618	1 235	7 333	1 650	1 853	3 705
Lima Provincias	2 096	3 812	5 067	10 134	1 003	953	1 267	2 533	1 093	2 859	3 800	7 600
Lima Metropolitana	3 163	39	4	8	49	10	1	2	3 114	29	3	6
Loreto	40 944	195 009	102 162	204 325	8 189	48 752	25 541	51 081	32 755	146 257	76 622	153 244
Madre de Dios	229 630	90 357	139 003	278 005	45 926	22 589	34 751	69 501	183 704	67 767	104 252	208 504
Moquegua	323	550	606	1 212	65	137	152	303	258	412	454	909
Pasco	4 297	13 642	25 331	50 663	859	3 411	6 333	12 666	3 437	10 232	18 999	37 997
Piura	37 261	74 079	75 379	150 757	7 452	18 520	18 845	37 689	29 809	55 559	56 534	113 068
Puno	14 164	8 247	1 785	3 569	2 833	2 062	446	892	11 331	6 185	1 338	2 677
San Martín	18 636	48 197	91 670	183 340	3 727	12 049	22 918	45 835	14 909	36 148	68 753	137 505
Tacna	801	1 559	1 026	2 051	160	390	256	513	641	1 169	769	1 538
Tumbes	2 823	2 048	1 630	3 260	565	512	408	815	2 258	1 536	1 222	2 445
Ucayali	456 966	343 466	342 132	684 265	91 393	85 866	85 533	171 066	365 573	257 599	256 599	513 199

Fuente: Escuela Mayor de Gestión Municipal. *Transferencias a Gobiernos Subnacionales en el Proceso de Descentralización 2003 - 2006*
 Ministerio de Economía y Finanzas (MEF) - Dirección General de Asuntos Económicos y Sociales.
 Elaboración: PNUD / Unidad del Informe sobre Desarrollo Humano, Perú.

Cuadro 4.5.7: Transferencias por canon gasífero a los gobiernos regionales y locales, según región. 2004 - 2006

Nuevos soles

Región	Total departamento			Al gobierno regional			A los municipios		
	2004	2005	2006	2004	2005	2006	2004	2005	2006
PERÚ	72 872 443	301 931 174	338 706 929	18 218 111	75 482 793	84 676 732	54 654 332	226 448 380	254 030 197
Amazonas	-	-	-	-	-	-	-	-	-
Ancash	-	-	-	-	-	-	-	-	-
Apurímac	-	-	-	-	-	-	-	-	-
Arequipa	-	-	-	-	-	-	-	-	-
Ayacucho	-	-	-	-	-	-	-	-	-
Cajamarca	-	-	-	-	-	-	-	-	-
Callao	-	-	-	-	-	-	-	-	-
Cusco	72 872 443	301 931 174	338 706 929	18 218 111	75 482 793	84 676 732	54 654 332	226 448 380	254 030 197
Huancavelica	-	-	-	-	-	-	-	-	-
Huánuco	-	-	-	-	-	-	-	-	-
Ica	-	-	-	-	-	-	-	-	-
Junín	-	-	-	-	-	-	-	-	-
La Libertad	-	-	-	-	-	-	-	-	-
Lambayeque	-	-	-	-	-	-	-	-	-
Lima Provincias	-	-	-	-	-	-	-	-	-
Lima Metropolitana	-	-	-	-	-	-	-	-	-
Loreto	-	-	-	-	-	-	-	-	-
Madre de Dios	-	-	-	-	-	-	-	-	-
Moquegua	-	-	-	-	-	-	-	-	-
Pasco	-	-	-	-	-	-	-	-	-
Piura	-	-	-	-	-	-	-	-	-
Puno	-	-	-	-	-	-	-	-	-
San Martín	-	-	-	-	-	-	-	-	-
Tacna	-	-	-	-	-	-	-	-	-
Tumbes	-	-	-	-	-	-	-	-	-
Ucayali	-	-	-	-	-	-	-	-	-

Fuente: Escuela Mayor de Gestión Municipal, "Transferencias a Gobiernos Subnacionales en el Proceso de Descentralización 2003 - 2006"
Ministerio de Economía y Finanzas (MEF) - Dirección General de Asuntos Económicos y Sociales.
Elaboración: PNUD / Unidad del Informe sobre Desarrollo Humano - Perú.

Cuadro 4.5.8: Transferencias por regalías mineras a los gobiernos regionales y locales, según región. 2005 - 2006

Nuevos soles

Región	Total departamento		Al gobierno regional		A los municipios	
	2005	2006	2005	2006	2005	2006
PERÚ	200 007 508	129 197 954	32 666 488	20 400 002	167 341 018	108 797 956
Amazonas	3 951	5 345	624	844	3 327	4 501
Ancash	368 582	207 613	58 197	32 781	310 385	174 832
Apurímac	1 814 675	1 398 058	286 528	220 746	1 528 148	1 177 312
Arequipa	7 775 911	6 209 497	1 227 775	980 447	6 548 135	5 229 050
Ayacucho	343 370	12 677	54 216	2 002	289 153	10 676
Cajamarca	-	-	-	-	-	-
Callao	-	-	-	-	-	-
Cusco	-	-	-	-	-	-
Huancavelica	2 539 395	1 887 711	400 957	298 060	2 138 438	1 589 651
Huánuco	1 195 928	475 228	188 831	75 036	1 007 098	400 192
Ica	5 534 687	3 838 789	873 898	606 125	4 660 789	3 232 665
Junín	2 243 479	338 864	354 233	53 505	1 889 245	285 359
La Libertad	9 854 863	6 861 038	1 556 031	1 083 322	8 298 832	5 777 716
Lambayeque	-	-	-	-	-	-
Lima Provincias	5 377 397	4 240 343	957 791	669 528	4 419 606	3 570 815
Lima Metropolitana	1 071 858	978 688	169 241	154 530	902 618	824 159
Loreto	-	-	-	-	-	-
Madre de Dios	-	-	-	-	-	-
Moquegua	65 154 174	40 062 323	11 264 873	6 325 630	53 889 302	33 736 693
Pasco	9 640 479	3 379 975	1 522 181	533 680	8 118 298	2 846 295
Piura	682	514	108	81	574	433
Puno	26 154 883	18 119 398	4 129 718	2 860 958	22 025 164	15 258 441
San Martín	18 964	23 905	3 250	4 097	15 713	19 808
Tacna	60 914 230	41 157 988	9 618 036	6 498 630	51 296 193	34 659 358
Tumbes	-	-	-	-	-	-
Ucayali	-	-	-	-	-	-

Fuente: Escuela Mayor de Gestión Municipal. "Transferencias a Gobiernos Subnacionales en el Proceso de Descentralización 2003 - 2006"
 Ministerio de Economía y Finanzas (MEF) - Dirección General de Asuntos Económicos y Sociales.
 Elaboración: PNUD / Unidad del Informe sobre Desarrollo Humano. Perú

Cuadro 4.5.9: Transferencias por FONCAM a los gobiernos regionales y locales, según región. 2005 - 2006

Nuevos soles

Región	Total departamento		Al gobierno regional		A los municipios	
	2005	2006	2005	2006	2005	2006
PERÚ	56 530 784	56 338 848	18 843 595	18 779 611	37 687 189	37 559 237
Amazonas	-	-	-	-	-	-
Ancash	-	-	-	-	-	-
Apurímac	-	-	-	-	-	-
Arequipa	-	-	-	-	-	-
Ayacucho	18 727 972	18 664 385	6 728 257	6 705 411	11 999 715	11 958 974
Cajamarca	-	-	-	-	-	-
Callao	-	-	-	-	-	-
Cusco	-	-	-	-	-	-
Huancavelica	13 177 015	13 132 275	4 279 609	4 265 077	8 897 406	8 867 198
Huánuco	-	-	-	-	-	-
Ica	11 990 113	11 949 402	4 021 601	4 007 946	7 968 512	7 941 456
Junín	-	-	-	-	-	-
La Libertad	-	-	-	-	-	-
Lambayeque	-	-	-	-	-	-
Lima Provincias	12 635 684	12 592 786	3 814 128	3 801 177	8 821 556	8 791 609
Lima Metropolitana	-	-	-	-	-	-
Loreto	-	-	-	-	-	-
Madre de Dios	-	-	-	-	-	-
Moquegua	-	-	-	-	-	-
Pasco	-	-	-	-	-	-
Piura	-	-	-	-	-	-
Puno	-	-	-	-	-	-
San Martín	-	-	-	-	-	-
Tacna	-	-	-	-	-	-
Tumbes	-	-	-	-	-	-
Ucayali	-	-	-	-	-	-

Nota: FONCAM es el Fondo de Desarrollo Socioeconómico del Proyecto Camisea.

Fuente: Escuela Mayor de Gestión Municipal. "Transferencias a Gobiernos Subnacionales en el Proceso de Descentralización 2003 - 2006

Ministerio de Economía y Finanzas (MEF) - Dirección General de Asuntos Económicos y Sociales.

Elaboración: PNUD / Unidad del Informe sobre Desarrollo Humano. Perú

Cuadro 4.5.10: Transferencias por FONCOR a los gobiernos regionales, según región. 2003 - 2006

Nuevos soles

Región	2004	2005	2006
PERÚ	348 743 011	440 772 574	429 890 713
Amazonas	12 197 785	14 636 871	14 516 619
Ancash	2 888 244	11 410 889	6 811 160
Apurímac	11 319 862	13 032 483	13 013 750
Arequipa	23 199 111	32 874 429	32 574 819
Ayacucho	15 952 613	19 464 521	18 488 270
Cajamarca	4 949 228	8 831 722	8 319 180
Callao	-	1 651 765	1 324 686
Cusco	28 032 065	29 600 225	34 766 599
Huancavelica	20 723 335	22 934 883	22 433 159
Huánuco	21 723 103	23 263 712	23 231 955
Ica	12 896 278	13 672 639	13 502 822
Junín	18 234 666	22 687 377	20 785 721
La Libertad	23 704 481	31 673 692	30 112 624
Lambayeque	12 469 301	13 789 993	13 486 849
Lima Provincias	3 681 890	11 288 161	8 190 922
Lima Metropolitana	-	-	-
Loreto	3 645 088	6 054 076	6 053 611
Madre de Dios	5 896 967	7 101 731	7 089 341
Moquegua	10 095 198	17 803 647	17 623 180
Pasco	14 030 563	14 967 200	14 966 676
Piura	33 420 968	40 877 160	40 464 510
Puno	16 752 815	18 715 893	18 545 658
San Martín	28 058 309	29 100 853	28 755 895
Tacna	11 235 082	18 041 570	17 938 341
Tumbes	5 236 365	6 652 026	6 550 863
Ucayali	8 399 694	10 645 056	10 343 503

Nota: El FONCOR es transferido en su totalidad a los gobiernos regionales

FONCOR: Fondo de Compensación Regional.

Fuente: Escuela Mayor de Gestión Municipal. "Transferencias a Gobiernos Subnacionales en el Proceso de Descentralización 2003 - 2006

Ministerio de Economía y Finanzas (MEF) - Dirección General de Asuntos Económicos y Sociales.

Elaboración: PNUD / Unidad del Informe sobre Desarrollo Humano. Perú

Cuadro 4.5.11: Transferencias por FONCOMUN a los gobiernos locales, según región. 2003 - 2006

Nuevos soles

Región	2003	2004	2005	2006
PERÚ	1 597 053 315	1 793 958 097	2 031 674 241	2 169 233 211
Amazonas	39 966 786	45 791 077	51 713 306	54 750 291
Ancash	90 190 124	91 433 380	100 818 891	106 482 900
Apurímac	46 420 953	54 340 691	62 423 361	66 576 365
Arequipa	66 669 435	68 884 392	77 028 409	81 550 612
Ayacucho	63 628 754	67 937 928	76 096 852	80 791 660
Cajamarca	102 170 904	115 502 940	131 885 294	141 118 246
Callao	24 671 744	24 457 229	26 597 178	28 285 217
Cusco	109 436 091	132 640 371	153 464 960	164 761 559
Huancavelica	57 759 075	67 066 074	76 851 679	81 963 150
Huánuco	56 635 004	69 363 667	80 478 116	86 305 106
Ica	31 557 577	34 584 488	38 994 959	41 601 203
Junín	88 613 493	102 336 105	116 008 966	123 764 722
La Libertad	70 655 518	75 774 372	85 287 803	91 147 207
Lambayeque	56 475 984	60 753 670	69 909 144	75 065 830
Lima Provincias	61 196 228	58 503 329	62 358 255	65 123 025
Lima Metropolitana	200 084 679	209 946 539	229 550 046	245 601 244
Loreto	66 098 746	81 090 588	93 330 384	99 928 921
Madre de Dios	8 589 071	9 502 712	10 551 408	11 186 317
Moquegua	10 161 237	10 593 634	11 687 028	12 314 472
Pasco	22 331 296	23 203 102	26 244 677	27 995 701
Piura	111 613 135	126 048 791	145 623 966	156 516 110
Puno	114 507 319	139 530 380	161 898 126	173 880 252
San Martín	43 684 577	54 443 714	62 561 704	66 702 056
Tacna	17 366 777	19 285 940	20 981 702	22 130 027
Tumbes	10 246 770	13 397 823	15 683 146	16 838 416
Ucayali	26 322 038	37 545 161	43 644 881	46 852 602

Nota: El FONCOMUN es una transferencia que se deriva a los municipios completamente.

FONCOMUN: Fondo de Compensación Municipal.

Fuente: Escuela Mayor de Gestión Municipal. "Transferencias a Gobiernos Subnacionales en el Proceso de Descentralización 2003 - 2006

Ministerio de Economía y Finanzas (MEF) - Dirección General de Asuntos Económicos y Sociales.

Elaboración: PNUD / Unidad del Informe sobre Desarrollo Humano. Perú

Cuadro 4.5.12: Transferencias por renta de aduanas a los gobiernos locales, según región. 2003 - 2006

Nuevos soles

Región	2003	2004	2005	2006
PERÚ	156 396 610	169 824 038	205 883 208	206 804 405
Amazonas	-	-	-	-
Ancash	296 447	493 230	617 462	770 987
Apurímac	-	-	-	-
Arequipa	5 191 733	4 888 958	5 779 065	5 231 106
Ayacucho	-	-	-	-
Cajamarca	-	-	-	-
Callao	132 952 675	148 056 658	175 568 913	179 373 203
Cusco	21 885	12 154	7 490	7 529
Huancavelica	-	-	-	-
Huánuco	-	-	-	-
Ica	2 327 179	1 474 734	2 252 296	2 157 338
Junín	-	-	-	-
La Libertad	1 732 260	1 839 636	2 474 164	2 274 212
Lambayeque	1 271	1 503	2 555	2 480
Lima Provincias	-	-	-	-
Lima Metropolitana	103 287	178 982	102 446	92 658
Loreto	1 300 188	422 258	703 283	876 535
Madre de Dios	9 928	12 844	18 465	7 703
Moquegua	1 362 471	2 182 997	3 206 151	2 336 326
Pasco	-	-	-	-
Piura	4 794 245	4 430 006	7 707 638	6 914 434
Puno	709 381	1 182 372	1 378 476	1 534 529
San Martín	4 449	1 480	6 939	8 857
Tacna	5 201 527	4 337 950	5 562 190	4 853 494
Tumbes	379 282	303 135	473 300	359 575
Ucayali	8 402	5 141	22 375	3 439

Nota: La Renta de Aduanas es una transferencia que se deriva a los municipios completamente.
Fuente: Escuela Mayor de Gestión Municipal. "Transferencias a Gobiernos Subnacionales en el Proceso de Descentralización 2003 - 2006"
Ministerio de Economía y Finanzas (MEF) - Dirección General de Asuntos Económicos y Sociales.
Elaboración: PNUD / Unidad del Informe sobre Desarrollo Humano. Perú

Finanzas



Cuadro 4.6.1: Créditos directos y depósitos de la Banca Múltiple, según departamento. 2006

Miles de nuevos soles

Departamento	Depósitos												Número Oficinas							
	Créditos Directos				Ahorros				A Plazo					Depósitos Totales						
	MN	ME	Total		MN	ME	Total		MN	ME	Total			MN	ME	Total				
PERÚ	17 384 039	30 261 377	47 645 416		6 840 030	7 377 148	14 217 178		5 057 256	8 272 676	13 329 932		10 627 061	18 791 170	29 418 231		22 524 347	34 440 994	56 965 341	932
Amazonas	7 407	2 867	10 274		3 477	1 499	4 976		11 417	7 058	18 475		878	2 415	3 293		15 771	10 973	26 744	2
Ancash	186 867	309 292	496 159		173 289	63 252	236 542		111 013	115 185	226 198		27 939	120 889	148 828		312 241	299 326	611 567	15
Apurímac	6 108	2 595	8 703		10 027	2 698	12 726		15 074	9 670	24 745		1 401	1 837	3 238		26 502	14 206	40 708	3
Arequipa	426 582	729 928	1 156 510		260 799	124 732	385 531		190 097	263 541	453 638		127 012	349 311	476 323		577 908	737 584	1 315 492	29
Ayacucho	40 797	8 033	48 830		8 866	2 966	11 831		32 085	21 201	53 286		3 876	8 356	12 232		44 827	32 522	77 349	3
Cajamarca	155 482	153 800	309 282		176 518	42 806	219 324		88 745	63 490	152 236		20 941	58 474	79 416		286 205	164 771	450 976	11
Callao	397 916	1 346 401	1 744 318		156 926	259 848	416 773		148 419	233 354	381 773		68 080	417 083	485 163		373 425	910 285	1 283 710	42
Cusco	162 598	166 015	328 613		92 283	40 598	132 881		116 490	157 476	273 966		56 769	212 102	268 871		285 543	410 175	675 718	14
Huancavelica	3 326	306	3 632		4 326	658	4 984		10 647	4 271	14 918		1 156	1 337	2 493		16 128	6 266	22 394	1
Huánuco	70 407	49 481	119 888		17 456	3 818	21 274		24 573	22 062	46 636		10 566	31 323	41 889		52 596	57 203	109 798	7
Ica	229 582	411 311	640 893		46 501	47 908	94 409		95 897	98 995	194 892		26 840	108 795	135 635		169 238	255 698	424 936	26
Junín	253 010	139 720	392 731		66 320	32 445	98 765		100 148	94 215	194 363		55 009	138 002	193 011		221 476	264 661	486 138	18
La Libertad	486 885	850 192	1 337 077		127 939	106 486	234 425		202 369	243 455	445 824		84 442	288 822	353 264		414 750	618 763	1 033 513	26
Lambayeque	458 088	331 132	789 220		80 754	29 535	110 289		97 727	108 966	206 693		32 674	142 352	175 025		211 155	280 852	492 008	19
Lima	13 115 358	24 783 193	37 898 551		5 058 953	6 402 619	11 461 571		3 324 445	6 501 900	9 826 345		9 821 235	16 407 487	26 228 722		18 204 633	29 312 005	47 516 639	614
Loreto	215 972	130 888	346 860		100 459	32 768	133 228		74 457	40 316	114 774		17 394	61 232	78 626		192 310	134 317	326 627	11
Madre de Dios	4 518	2 103	6 621		9 143	6 810	15 953		8 802	8 751	17 552		1 119	1 854	2 973		19 063	17 416	36 479	2
Moquegua	39 570	94 806	134 375		88 147	15 489	103 637		52 054	35 948	88 002		53 725	54 016	107 741		193 927	105 453	299 380	9
Pasco	26 310	21 115	47 425		10 251	10 061	20 312		25 332	12 281	37 613		9 204	16 922	26 126		44 787	39 264	84 051	5
Piura	474 275	359 602	833 878		111 792	68 598	180 390		112 727	80 383	193 110		57 328	208 289	265 617		281 847	357 270	639 117	27
Puno	142 582	71 828	214 410		40 522	9 456	49 978		62 544	29 850	92 394		24 617	41 965	66 582		127 682	81 271	208 953	12
San Martín	172 936	75 108	248 044		28 495	11 859	40 354		35 249	19 931	55 181		7 264	21 329	28 593		71 008	53 120	124 128	12
Tacna	100 254	122 693	222 947		73 937	38 228	112 164		70 804	66 087	136 891		89 294	75 458	164 751		234 034	179 773	413 807	11
Tumbes	71 096	25 282	96 379		11 162	5 967	17 129		12 973	13 133	26 106		8 805	13 217	22 021		32 939	32 317	65 256	6
Ucayali	136 111	73 687	209 798		81 688	16 045	97 733		33 168	21 154	54 322		19 492	28 305	47 797		134 348	65 504	199 853	7
Extranjero	-	2 693 345	2 693 345		-	475 074	475 074		-	-	-		-	2 971 795	2 971 795		-	3 446 869	3 446 869	3
TOTAL	17 384 039	32 954 722	50 338 761		6 840 030	7 852 223	14 692 252		5 057 256	8 272 676	13 329 932		10 627 061	21 762 965	32 390 027		22 524 347	37 887 863	60 412 210	935

MN: Moneda Nacional; ME: Moneda Extranjera
Fuente: Superintendencia de Banca y Seguros (SBS) - Estadística. Página web: <http://www.sbs.gob.pe>
Elaboración: PNUD/ Unidad del Informe sobre Desarrollo Humano, Perú

Cuadro 4.6.2: Depósitos totales de la Banca Múltiple, según departamento. 1998 - 2006

Miles de nuevos soles

Departamento	1998	1999	2000	2001	2002	2003	2004	2005	2006
PERÚ	40 876 385	44 196 110	44 625 522	43 990 304	45 902 271	44 294 360	44 943 817	52 916 720	56 965 341
Amazonas	32 662	32 081	28 085	33 334	25 613	28 196	33 001	30 283	26 744
Ancash	381 360	385 865	386 887	359 926	365 456	354 252	379 910	451 002	611 567
Apurímac	35 252	42 261	41 142	42 616	38 191	36 558	35 799	39 726	40 708
Arequipa	1 217 693	1 232 230	1 329 937	1 103 228	1 054 780	992 781	981 912	1 286 306	1 315 492
Ayacucho	53 456	90 957	85 501	77 192	80 410	75 144	71 662	80 168	77 349
Cajamarca	174 649	203 301	193 936	212 857	258 580	281 593	343 058	442 102	450 976
Callao	1 011 612	1 135 972	1 146 005	1 105 780	1 055 227	1 117 330	1 137 429	1 230 729	1 283 710
Cusco	529 047	510 862	431 522	411 271	431 732	412 372	450 833	588 202	675 718
Huancavelica	14 884	19 710	12 936	12 926	12 737	12 956	18 929	22 886	22 394
Huánuco	99 753	114 374	108 341	109 453	98 887	88 253	87 637	101 981	109 798
Ica	357 056	363 986	348 449	309 937	316 847	308 038	320 116	390 218	424 936
Junín	419 302	500 719	476 274	424 066	406 577	368 156	381 855	415 948	486 138
La Libertad	797 051	825 807	821 556	718 566	712 300	706 447	773 905	886 808	1 033 513
Lambayeque	438 858	458 669	432 914	427 834	431 862	386 475	396 159	438 664	492 008
Lima	33 492 284	36 374 482	36 911 749	37 003 422	38 922 121	37 544 867	37 881 009	44 456 878	47 516 639
Loreto	206 006	231 161	242 529	206 078	213 889	205 349	212 177	256 039	326 627
Madre de Dios	15 010	20 307	18 471	19 363	20 755	22 437	21 776	28 091	36 479
Moquegua	174 957	182 213	151 567	146 369	166 800	152 340	156 773	242 976	299 380
Pasco	57 939	77 287	70 830	69 595	64 582	56 325	55 267	67 860	84 051
Piura	588 336	576 632	574 740	457 892	449 982	453 651	459 979	550 007	639 117
Puno	173 223	193 925	187 956	170 077	228 999	175 954	168 255	208 323	208 953
San Martín	120 365	114 407	113 881	108 849	101 152	92 407	100 617	108 286	124 128
Tacna	318 269	314 643	309 764	287 323	272 391	230 686	223 225	306 584	413 807
Tumbes	53 072	55 611	58 343	42 333	46 110	47 857	61 717	65 198	65 256
Ucayali	114 289	138 648	142 207	130 017	126 291	143 936	190 817	221 457	199 853
Extranjero	-	-	-	841 029	1 488 176	1 417 762	2 021 203	2 804 286	3 446 869
TOTAL	40 876 385	44 196 110	44 625 522	44 831 333	47 390 447	45 712 122	46 965 020	55 721 006	60 412 210

Nota: Los montos incluyen los depósitos en moneda nacional y moneda extranjera.

Fuente: Superintendencia de Banca y Seguros (SBS) - Estadística. Página web: <http://www.sbs.gob.pe>

Elaboración: PNUD/ Unidad del Informe sobre Desarrollo Humano, Perú

Cuadro 4.6.3: Crédito directo de la Banca Múltiple, según departamento. 1998 - 2006

Miles de nuevos soles

Departamento	1998	1999	2000	2001	2002	2003	2004	2005	2006
PERÚ	44 547 950	41 762 055	41 330 700	36 691 398	37 282 310	34 681 830	34 898 206	42 093 871	47 645 416
Amazonas	14 254	10 290	8 511	5 615	4 545	3 085	1 004	7 903	10 274
Ancash	737 840	638 441	591 031	461 952	492 414	331 332	332 008	422 877	496 159
Apurímac	10 627	8 110	6 881	6 152	4 741	3 707	3 020	6 615	8 703
Arequipa	1 882 916	1 598 569	1 283 168	1 066 643	918 013	840 745	1 076 084	1 044 346	1 156 510
Ayacucho	6 566	13 599	14 659	17 745	20 065	20 048	22 836	35 051	48 830
Cajamarca	119 811	74 300	64 350	58 300	71 695	78 596	91 190	168 964	309 282
Callao	999 454	944 387	779 914	731 203	829 196	957 278	1 127 022	1 726 874	1 744 318
Cusco	305 683	240 783	215 044	169 912	172 555	182 683	228 165	270 451	328 613
Huancavelica	615	310	155	97	19	4	2	2 380	3 632
Huánuco	56 267	45 303	44 729	41 124	39 346	40 097	48 525	81 791	119 888
Ica	687 032	543 339	476 071	395 001	414 043	387 912	423 844	536 582	640 893
Junín	260 824	167 422	164 325	225 322	187 320	235 341	249 775	324 275	392 731
La Libertad	1 071 928	929 753	829 993	638 775	566 083	593 205	742 241	1 061 023	1 337 077
Lambayeque	954 734	578 483	519 348	506 327	465 712	512 490	627 483	744 077	789 220
Lima	35 382 750	34 547 386	35 085 381	31 100 209	31 698 885	29 075 949	28 423 649	33 804 461	37 898 551
Loreto	271 033	194 840	148 443	180 571	167 296	157 705	200 181	258 657	346 859
Madre de Dios	9 411	5 375	3 363	2 228	2 077	1 884	946	4 136	6 621
Moquegua	118 158	69 617	77 730	84 620	149 183	116 920	78 235	90 929	134 375
Pasco	41 091	14 636	16 192	17 154	14 409	15 649	19 051	33 474	47 425
Piura	873 408	615 006	522 976	551 405	599 059	617 376	611 085	716 530	833 878
Puno	172 204	130 913	108 338	82 378	82 064	97 722	105 618	154 125	214 410
San Martín	107 252	118 395	111 396	116 596	127 758	127 231	155 459	176 524	248 044
Tacna	278 195	149 483	133 447	126 731	130 628	141 884	158 735	189 638	222 947
Tumbes	36 426	25 050	20 948	17 328	32 727	42 731	50 998	77 736	96 379
Ucayali	149 471	98 265	104 307	88 010	92 477	100 256	121 050	154 454	209 798
Extranjero	-	-	-	412 005	610 963	940 779	1 247 773	1 582 389	2 693 345
TOTAL	44 547 950	41 762 055	41 330 700	37 103 403	37 893 273	35 622 609	36 145 979	43 676 260	50 338 761

Nota: Los montos incluyen los créditos directos en moneda nacional y moneda extranjera.

Fuente: Superintendencia de Banca y Seguros (SBS) - Estadística. Página web: <http://www.sbs.gob.pe>

Elaboración: PNUD/ Unidad del Informe sobre Desarrollo Humano, Perú

Cuadro 4.6.4: Créditos directos, depósitos y oficinas de las CMAC, CRAC y EDPYMES, según departamento. 2006

Miles de nuevos soles

Departamento	CMAC			CRAC			EDPYMES		Totales		
	Crédito directo	Depósitos	No. de oficinas	Crédito directo	Depósitos	No. de oficinas	Crédito directo	No. de oficinas	Crédito directo	Depósitos	No. de oficinas
PERÚ	3 040 852	3 499 204	197	566 018	637 407	76	798 277	127	4 405 148	4 136 611	400
Amazonas	5 104	27 872	4	-	-	-	-	-	5 104	27 872	4
Ancash	81 618	132 682	9	21 441	25 896	4	32 399	7	135 459	158 578	20
Apurímac	25 126	49 951	4	8 443	10 790	2	4 628	1	38 197	60 741	7
Arequipa	349 663	300 359	11	68 836	99 681	11	106 980	14	525 479	400 040	36
Ayacucho	24 698	23 877	3	18 712	11 928	5	9 354	3	52 764	35 804	11
Cajamarca	54 413	186 885	6	27 056	44 864	4	29 321	5	110 790	231 750	15
Callao	658	2 116	1	-	-	-	1 183	1	1 841	2 116	2
Cusco	254 467	205 224	8	41 158	49 395	3	13 986	3	309 612	254 620	14
Huancavelica	4 941	15 027	2	2 416	2 769	1	4 909	2	12 266	17 796	5
Huánuco	16 157	45 533	3	-	-	-	3 130	2	19 287	45 533	5
Ica	108 316	121 657	8	91 774	125 786	6	3 404	3	203 495	247 442	17
Junín	216 126	218 444	11	5 509	13 504	3	79 832	15	301 468	231 948	29
La Libertad	311 581	329 889	15	116 397	91 791	10	31 519	5	459 497	421 680	30
Lambayeque	122 785	232 640	11	26 878	23 282	3	37 187	6	186 851	255 922	20
Lima	596 955	498 485	44	59 289	51 546	10	287 597	37	943 841	550 031	91
Loreto	67 442	79 782	6	3 678	9 579	1	-	-	71 120	89 360	7
Madre de Dios	23 556	82 961	4	-	-	-	-	-	23 556	82 961	4
Moquegua	35 258	62 482	4	-	-	-	11 690	2	46 948	62 482	6
Pasco	11 231	17 692	2	-	-	-	2 698	1	13 929	17 692	3
Piura	530 059	405 779	18	14 395	15 747	3	40 736	9	585 191	421 526	30
Puno	26 036	159 782	7	18 149	16 857	1	52 926	5	97 111	176 638	13
San Martín	19 316	78 723	5	41 396	41 458	7	2 293	1	63 005	120 181	13
Tacna	114 645	104 340	4	29	403	1	29 904	3	144 578	104 743	8
Tumbes	30 446	88 981	5	461	2 134	1	1 273	1	32 179	91 114	7
Ucayali	10 256	28 041	2	-	-	-	11 329	1	21 585	28 041	3

Nota: Cajas Municipales de Ahorro y Crédito (CMAC), Cajas Rurales de Ahorro y Crédito (CRAC) y Entidades de Desarrollo de la Pequeña y Microempresa (EDPYMES)

Fuente: Superintendencia de Banca y Seguros (SBS) - Estadística. Página web: <http://www.sbs.gob.pe>

Elaboración: PNUD/ Unidad del Informe sobre Desarrollo Humano. Perú

Cuadro 4.6.5: Cartera atrasada y en alto riesgo de la Banca Múltiple, según departamento. 2006

Miles de nuevos soles

Departamento	Suma de deuda vencida	Suma de deuda en cobranza judicial	Suma de deuda en alto riesgo	Suma de deuda directa	Suma de contingentes	Suma de deuda total	Deuda total / depósito
PERÚ	7 143 120	5 160 927	31 185 211	602 942 518	113 838 356	716 780 874	12.6
Amazonas	2 781	-	3 752	93 941	4 974	98 915	3.7
Ancash	99 827	121 911	1 186 189	6 161 333	424 966	6 586 298	10.8
Apurímac	2 313	-	3 396	79 333	6 386	85 720	2.1
Arequipa	217 633	231 796	889 613	13 083 800	1 710 108	14 793 908	11.2
Ayacucho	12 763	4 916	24 985	468 616	26 166	494 783	6.4
Cajamarca	27 331	27 216	66 939	1 035 527	31 207	1 066 733	2.4
Callao	64 178	14 934	170 128	7 206 045	1 338 485	8 544 531	6.7
Cusco	33 027	34 994	120 854	3 005 122	117 217	3 122 339	4.6
Huancavelica	222	-	251	16 095	102	16 196	0.7
Huánuco	8 174	433	27 646	752 654	62 608	815 262	7.4
Ica	179 069	80 334	681 260	6 811 086	302 134	7 113 220	16.7
Junín	57 248	53 108	155 989	3 392 063	242 407	3 634 470	7.5
La Libertad	202 845	146 866	880 688	14 109 096	1 140 854	15 249 950	14.8
Lambayeque	284 737	128 629	773 428	9 780 615	485 924	10 266 538	20.9
Lima	5 537 556	3 969 957	24 589 030	515 632 818	105 652 863	621 285 680	13.1
Loreto	51 619	16 069	129 479	3 082 377	649 379	3 731 757	11.4
Madre de Dios	1 418	-	1 797	61 581	4 621	66 202	1.8
Moquegua	6 909	10 685	20 687	803 133	39 294	842 427	2.8
Pasco	1 495	8 042	9 758	131 787	894	132 680	1.6
Piura	178 483	125 327	945 521	7 874 631	802 040	8 676 672	13.6
Puno	24 772	12 718	73 040	1 477 090	114 380	1 591 470	7.6
San Martín	37 987	55 298	130 618	2 515 107	144 624	2 659 731	21.4
Tacna	69 478	70 683	183 054	3 184 851	410 169	3 595 020	8.7
Tumbes	13 670	113	18 573	667 674	6 172	673 846	10.3
Ucayali	27 585	46 900	98 537	1 516 143	120 382	1 636 525	8.2
Extranjero	-	-	-	4 603 454	149 094	4 752 548	1.4
TOTAL	7 143 120	5 160 927	31 185 211	607 545 972	113 987 450	721 533 422	11.9

Notas: La cartera atrasada está compuesta por créditos vencidos y en cobranza judicial.

La cartera en alto riesgo está compuesta por cartera atrasada, créditos refinanciados y reestructurados.

Se ha considerado únicamente entidades en operación.

Fuente: Superintendencia de Banca y Seguro (SBS) - Área de Riesgo Crediticio. Reporte Crediticio de Deudores (RCD).

Elaboración: PNUD/ Unidad del Informe sobre Desarrollo Humano. Perú

Cuadro 4.6.6: Cartera atrasada y en alto riesgo de las cajas municipales de ahorro y crédito, según departamento. 2006

Miles de nuevos soles

Departamento	Suma de deuda vencida	Suma de deuda en cobranza judicial	Suma de deuda en alto riesgo	Suma de deuda directa	Suma de contingentes	Suma de deuda total	Deuda total / depósito
PERÚ	903 397	926 666	2 465 588	37 206 964	166 124	37 373 088	10.7
Amazonas	1 878	259	5 408	104 833	-	104 833	3.8
Ancash	30 690	24 676	72 324	1 405 777	387	1 406 164	10.6
Apurímac	3 078	5 601	9 506	143 830	-	143 830	2.9
Arequipa	103 667	142 925	324 210	5 365 551	14 556	5 380 107	17.9
Ayacucho	4 746	5 839	13 738	190 037	-	190 037	8.0
Cajamarca	23 682	12 897	53 616	1 257 196	7 159	1 264 355	6.8
Callao	32	-	32	5 567	-	5 567	2.6
Cusco	56 430	66 797	177 027	2 806 602	426	2 807 028	13.7
Huancavelica	5 895	1 215	7 470	149 141	50	149 191	9.9
Huánuco	6 719	14 432	23 281	491 121	2 102	493 223	10.8
Ica	48 458	47 547	149 590	1 257 482	-	1 257 482	10.3
Junín	94 322	81 053	193 720	2 429 106	3 580	2 432 686	11.1
La Libertad	47 025	57 984	162 477	3 474 402	31 464	3 505 866	10.6
Lambayeque	19 595	24 608	59 339	1 480 768	3 065	1 483 833	6.4
Lima	70 451	50 641	145 699	3 563 980	93 000	3 656 980	7.3
Loreto	15 045	32 854	68 161	819 339	8 479	827 818	10.4
Madre de Dios	7 567	14 952	27 229	514 252	-	514 252	6.2
Moquegua	4 224	7 223	15 491	288 940	-	288 940	4.6
Pasco	4 939	2 673	8 549	173 952	211	174 163	9.8
Piura	316 330	241 535	761 216	8 518 039	-	8 518 039	21.0
Puno	7 383	13 857	26 349	618 478	-	618 478	3.9
San Martín	11 431	33 940	76 573	518 220	-	518 220	6.6
Tacna	9 559	23 429	44 032	1 076 847	129	1 076 976	10.3
Tumbes	6 991	6,841	20 565	309 614	658	310 272	3.5
Ucayali	3 260	12 885	19 985	243 891	857	244 748	8.7

Fuente: Superintendencia de Banca y Seguro (SBS) - Área de Riesgo Crediticio. Reporte Crediticio de Deudores (RCD).

Notas: La cartera atrasada está compuesta por créditos vencidos y en cobranza judicial.

La cartera en alto riesgo está compuesta por cartera atrasada, créditos refinanciados y reestructurados.

Se ha considerado únicamente entidades en operación.

Elaboración: PNUD/ Unidad del Informe sobre Desarrollo Humano. Perú

Cuadro 4.6.7: Cartera atrasada y en alto riesgo de las cajas rurales de ahorro y crédito, según departamento. 2006

Miles de nuevos soles

Departamento	Suma de deuda vencida	Suma de deuda en cobranza judicial	Suma de deuda en alto riesgo	Suma de deuda directa	Suma de Contingentes	Suma de deuda total	Deuda total / depósito
PERÚ	253 858	289 297	979 259	6 972 218	178 445	7 150 662	11.2
Ancash	1 909	6 769	14 781	223 752	5 806	229 558	8.9
Apurímac	9 093	27 583	41 371	117 583	5 345	122 928	11.4
Arequipa	13 287	34 990	120 976	1 046 434	11 272	1 057 706	10.6
Ayacucho	16 523	25 382	44 091	157 937	14 128	172 065	14.4
Cajamarca	16 724	16 240	44 282	430 136	53 869	484 005	10.8
Cusco	17 824	13 067	71 105	525 808	22 993	548 800	11.1
Huancavelica	3 568	17 914	22 868	43 586	-	43 586	15.7
Ica	32 847	39 049	132 948	1 278 745	2 833	1 281 578	10.2
Junín	2 917	2 390	10 840	132 656	2	132 658	9.8
La Libertad	13 707	39 329	84 280	1 163 240	19 504	1 182 744	12.9
Lambayeque	7 101	14 431	41 779	227 594	1 744	229 338	9.9
Lima	16 009	20 664	76 000	554 115	17 641	571 757	11.1
Loreto	8 461	1 801	12 379	114 019	16	114 035	11.9
Piura	7 668	2 023	17 855	106 775	-	106 775	6.8
Puno	9 197	4 468	18 629	177 877	3 082	180 959	10.7
San Martín	77 022	23 195	225 076	664 613	20 211	684 824	16.5
Tacna	-	-	-	371	-	371	0.9
Tumbes	-	-	-	6 977	-	6 977	3.3

Fuente: Superintendencia de Banca y Seguro (SBS) - Área de Riesgo Crediticio. Reporte Crediticio de Deudores (RCD).

Notas: La cartera atrasada está compuesta por créditos vencidos y en cobranza judicial.

La cartera en alto riesgo está compuesta por cartera atrasada, créditos refinanciados y reestructurados.

Se ha considerado únicamente entidades en operación.

Elaboración: PNUD/ Unidad del Informe sobre Desarrollo Humano. Perú

Cuadro 4.6.8: Cartera atrasada y en alto riesgo de las EDPYMES, según departamento. 2006

Miles de nuevos soles

Departamento	Suma de deuda vencida	Suma de deuda en cobranza judicial	Suma de deuda en alto riesgo	Suma de deuda directa	Suma de contingentes	Suma de deuda total
PERÚ	255 024	175 980	493 146	7 357 470	15 449	7 372 919
Ancash	2 316	1 210	3 857	121 633	-	121 633
Apurímac	117	66	184	12 445	-	12 445
Arequipa	18 073	20 426	43 209	851 458	7 909	859 367
Ayacucho	1 218	212	1 515	34 479	600	35 079
Cajamarca	3 251	497	3 872	104 994	-	104 994
Callao	51	-	102	3 675	-	3 675
Cusco	2 555	1 262	4 087	76 728	-	76 728
Huancavelica	1 420	140	1 768	18 206	-	18 206
Huánuco	63	-	65	11 136	-	11 136
Ica	121	-	121	13 766	-	13 766
Junín	16 732	12 678	33 331	940 778	-	940 778
La Libertad	9 628	7 087	20 161	214 936	-	214 936
Lambayeque	13 929	4 944	24 931	433 597	486	434 083
Lima	167 938	117 600	322 102	3 691 411	1 798	3 693 209
Moquegua	1 331	2 039	4 965	119 236	-	119 236
Pasco	-	-	-	8 955	-	8 955
Piura	5 873	1 082	7 808	156 690	-	156 690
Puno	3 363	759	5 020	192 954	-	192 954
San Martín	150	-	150	6 763	-	6 763
Tacna	5 407	5 158	13 313	293 547	4 656	298 203
Tumbes	314	-	314	6 147	-	6 147
Ucayali	1 171	820	2 270	43 936	-	43 936

Fuente: Superintendencia de Banca y Seguro (SBS) - Área de Riesgo Crediticio. Reporte Crediticio de Deudores (RCD).

Notas: La cartera atrasada está compuesta por créditos vencidos y en cobranza judicial.

La cartera en alto riesgo está compuesta por cartera atrasada, créditos refinanciados y reestructurados.

Se ha considerado únicamente entidades en operación.

Elaboración: PNUD/ Unidad del Informe sobre Desarrollo Humano. Perú

Cooperación Internacional



Cuadro 5.1: Monto ejecutado por la Cooperación Internacional no Reembolsable por fuente y ejecutores, según departamento. 2005

US dólares

Departamento	Monto ejecutado	Fuentes		Ejecutores	
		Oficiales	Privadas	Oficiales	Privadas
PERÚ	581 938 404	497 825 512	84 112 892	296 580 158	285 358 246
Amazonas	5 999 831	5 010 990	988 841	3 940 230	2 059 601
Ancash	7 855 875	6 577 270	1 278 605	3 314 623	4 541 252
Apurímac	16 656 628	13 452 489	3 204 139	8 107 952	8 548 676
Arequipa	9 038 665	5 190 933	3 847 732	3 115 840	5 922 825
Ayacucho	35 974 095	32 410 183	3 563 912	17 314 099	18 659 996
Cajamarca	14 967 646	10 888 977	4 078 669	6 850 960	8 116 686
Callao	6 020 000	3 667 307	2 352 693	1 585 714	4 434 286
Cusco	39 346 234	27 693 462	11 652 772	14 018 173	25 328 061
Huancavelica	16 451 344	14 682 143	1 769 201	11 010 631	5 440 713
Huánuco	23 992 169	23 349 192	642 977	9 994 521	13 997 648
Ica	2 844 474	1 770 377	1 074 097	991 033	1 853 441
Junín	9 996 974	7 935 883	2 061 091	3 541 937	6 455 037
La Libertad	10 622 922	7 422 954	3 199 968	3 405 731	7 217 191
Lambayeque	8 571 236	5 754 412	2 816 824	3 950 399	4 620 837
Lima	44 430 717	32 348 321	12 082 396	15 490 237	28 940 480
Loreto	11 891 741	9 977 450	1 914 291	7 856 672	4 035 069
Madre de Dios	6 252 079	3 444 505	2 807 574	2 733 571	3 518 508
Moquegua	2 597 327	1 845 503	751 824	1 079 815	1 517 512
Pasco	3 154 218	2 497 887	656 331	1 799 020	1 355 198
Piura	15 446 035	12 274 770	3 171 265	9 214 835	6 231 200
Puno	10 655 508	5 783 585	4 871 923	2 962 667	7 692 841
San Martín	37 826 900	35 119 522	2 707 378	12 219 732	25 607 168
Tacna	834 087	425 814	408 273	202 591	631 496
Tumbes	5 215 159	5 137 108	78 051	4 217 701	997 458
Ucayali	6 673 125	4 573 173	2 099 952	2 150 445	4 522 680
Nivel Nacional	228 623 415	218 591 302	10 032 113	145 511 029	83 112 386

Notas: Las fuentes oficiales son los gobiernos cooperantes y el ejecutor oficial es el Estado.

Las fuentes y los ejecutores privados son las fundaciones, ONGs u otra institución no relacionada con el gobierno.

Fuente: Agencia Peruana de Cooperación Internacional (APCI) - Dirección de Políticas y Programas.

Elaboración: PNUD / Unidad del Informe sobre Desarrollo Humano. Perú

Cuadro 5.2: Monto y número de proyectos ejecutados por la Cooperación Internacional no Reembolsable, según departamento. 2005

US dólares

Departamento	Monto ejecutado	Población Censada 2005	Número de Proyectos ejecutados	Monto ejecutado per capita
PERÚ	581 938 403	26 152 265	4 963	22.25
Amazonas	5 999 831	389 700	74	15.40
Ancash	7 855 875	1 039 415	229	7.56
Apurímac	16 656 628	418 882	236	39.76
Arequipa	9 038 666	1 140 810	238	7.92
Ayacucho	35 974 095	619 338	294	58.08
Cajamarca	14 967 646	1 359 023	253	11.01
Cusco	39 346 234	1 171 503	618	33.59
Huancavelica	16 451 344	447 054	231	36.80
Huánuco	23 992 169	730 871	113	32.83
Ica	2 844 475	665 592	67	4.27
Junín	9 996 973	1 091 619	248	9.16
La Libertad	10 622 921	1 539 774	214	6.90
Lambayeque	8 571 236	1 091 535	150	7.85
Lima	50 450 716	8 630 004	881	5.85
Loreto	11 891 741	884 144	136	13.45
Madre de Dios	6 252 079	92 024	46	67.94
Moquegua	2 597 327	159 306	91	16.30
Pasco	3 154 218	266 764	50	11.82
Piura	15 446 035	1 630 772	211	9.47
Puno	10 655 509	1 245 508	300	8.56
San Martín	37 826 900	669 973	142	56.46
Tacna	834 087	274 496	43	3.04
Tumbes	5 215 159	191 713	21	27.20
Ucayali	6 673 125	402 445	77	16.58
Nivel Nacional	228 623 415	-	-	-

Nota: La información del Callao y Lima se han juntado por no contar con una desagregación territorial definida de proyectos entre ellas.

Fuente: Agencia Peruana de Cooperación Internacional (APCI) - Dirección de Políticas y Programas.

Elaboración: PNUD / Unidad del Informe sobre Desarrollo Humano. Perú

Cuadro 5.3: Monto ejecutado por la Cooperación Internacional no Reembolsable por área temática, según departamento, 2005

US dólares

Departamento	Áreas temáticas													Por nivel de pobreza US\$ dólares por persona		
	Total	Protección Social	Infraestructura básica	Estado Demográfico	Justicia y Paz	Educación	Salud	Competitividad	Recursos naturales	Mercado Mundial	Ciencia y tecnología	No Exclusión	Descentralización	Otro	Pobreza total	Pobreza extrema
PERÚ	577 179 443	32 063 317	13 469 235	30 885 456	14 165 706	42 838 338	87 160 012	39 493 504	153 592 393	5 905 480	11 995 333	13 367 662	25 076 989	107 166 018	40.77	88.12
Amazonas	5 999 831	734 320	115 799	-	2 979	565 752	907 930	285 426	1 973 829	-	-	111 994	1 209 965	91 837	18.71	37.62
Ancash	7 425 910	836 459	311 925	300 709	461 972	710 135	1 167 747	356 131	2 682 846	-	-	21 016	304 878	272 091	12.29	23.78
Apurímac	16 449 914	2 473 878	579 493	629 758	214 937	993 056	4 019 957	801 128	3 826 694	20 059	7 973	173 957	515 603	2 193 421	51.82	105.21
Arequipa	9 036 969	455 502	412 219	346 048	404 953	2 187 170	1 007 647	755 761	2 209 279	168 795	167 872	161 724	410 695	349 305	21.68	75.69
Ayacucho	35 958 823	2 496 739	1 420 432	634 799	1 505 827	742 529	3 434 428	929 612	20 508 545	39 636	140 987	685 877	2 584 741	834 674	89.79	180.86
Cajamarca	14 965 949	1 761 379	874 817	371 602	36 478	710 076	1 200 809	2 458 227	4 893 609	5 479	26 775	128 309	1 568 318	930 071	13.32	23.53
Callao	6 019 999	603 637	29 912	-	73 369	1 276 628	1 709 715	179 617	375 666	-	150 000	393 557	390 650	837 248	-	-
Cusco	39 124 381	1 655 019	1 754 314	1 232 153	273 989	4 885 906	3 378 428	5 397 400	16 023 679	257 292	292 969	861 563	1 470 143	1 641 527	59.19	144.49
Huancavelica	15 692 584	1 801 444	673 267	604 909	252 830	840 072	4 909 717	665 846	1 725 981	65 619	3 852	311 595	2 643 266	1 194 187	40.41	48.27
Huánuco	23 990 472	355 013	43 751	121 820	38 963	165 090	304 444	120 487	21 340 900	66 859	-	26 893	464 852	941 403	35.27	51.12
Ica	2 844 475	365 527	194 082	67 589	-	500 830	491 311	388 445	328 873	22 948	143 282	56 463	248 416	36 709	12.33	148.47
Junín	9 991 883	652 134	43 683	769 413	373 926	461 443	1 382 358	1 453 358	1 837 630	198 393	14 804	500 053	289 196	2 015 494	13.69	35.32
La Libertad	10 619 368	497 872	583 782	121 363	208 044	2 362 188	2 052 580	1 398 020	1 421 476	40 261	3 000	350 920	937 734	642 128	13.35	36.83
Lambayeque	8 571 236	152 925	479 272	1 437 456	81 022	1 619 270	1 800 854	677 703	2 113 312	33 151	3 000	5 515	117 019	50 735	16.92	75.11
Lima	44 377 217	6 269 091	1 773 715	2 143 243	1 351 754	3 749 983	9 655 310	3 087 047	2 403 289	157 131	915 143	4 304 610	3 287 475	5 279 426	16.02	127.06
Loreto	11 890 044	1 106 644	380 366	453 688	7 259	665 889	1 449 093	1 192 914	5 751 581	-	-	359 917	200 387	322 305	18.24	31.52
Madre de Dios	6 250 382	16 727	180 000	38 667	375 127	318 182	44 801	204 855	4 880 265	-	-	16 057	6 026	169 674	183.97	805.48
Moquegua	2 597 327	275 549	230 445	259 110	-	97 673	59 418	216 200	1 017 590	12 475	33 955	93 806	26 263	274 844	46.65	240.32
Pasco	3 154 218	363 986	-	272 041	2 331	221 723	22 000	7 671	1 720 199	-	-	12 015	480 586	51 667	19.40	46.02
Piura	15 446 035	373 131	427 202	1 634 158	38 010	1 949 232	630 047	1 223 024	4 488 010	305 720	2 184	232 339	2 332 368	1 810 610	14.63	41.64
Puno	10 622 115	871 284	983 714	101 868	401 515	3 011 313	1 047 384	354 350	2 309 354	123 633	222 726	174 466	174 276	846 233	10.56	17.37
San Martín	37 337 771	104 136	360 065	339 625	173 308	1 896 474	167 147	278 485	31 504 769	57 000	13 600	512 585	1 477 057	453 521	80.40	198.53
Tacna	834 087	113 137	86 097	13 855	-	21 834	69 495	73 864	119 785	-	18 314	63 505	-	254 199	9.07	33.24
Tumbes	5 215 159	3 717	-	1 256 667	376 742	6 359	480 254	1 039 388	1 039 388	-	-	9 381	479 372	1 563 280	89.84	1029.42
Ucayali	6 458 829	515 664	-	59 530	682	212 665	1 622 225	144 669	3 492 738	-	154	188 209	95 460	124 832	22.49	34.54
Nivel Nacional	226 306 467	7 208 406	1 530 885	17 675 387	7 509 689	12 666 865	44 144 913	16 843 264	13 603 108	4 331 029	9 834 745	3 611 336	3 362 244	83 984 598	-	-

Nota: Difera de los US\$ 561 938 403 porque algunas fuentes de Cooperación Internacional no han completado su información en todos las áreas temáticas en las que vienen ejecutando proyectos.

Fuente: Agencia Peruana de Cooperación Internacional (APCI) - Dirección de Políticas y Programas.

Elaboración: PNUD / Unidad del Informe sobre Desarrollo Humano - Perú

Participación ciudadana



Cuadro 6.1: Población electoral por grupo de edad y sexo, según departamento. 2006

Departamento	Total	Grupo de Edad (en años)						Sexo	
		Menos de 20 ^{1/}	De 20 a 24	De 25 a 34	De 35 a 49	De 50 a 64	De 65 a más	Hombre	Mujer
Total	16 494 906	749 777	2 408 535	4 535 137	4 880 963	2 599 407	1 321 087	8 272 473	8 222 433
Electores dentro del país	16 037 015	741 058	2 374 306	4 405 296	4 692 440	2 524 734	1 299 181	8 070 614	7 966 401
Amazonas	179 331	9 147	28 314	52 196	54 059	25 654	9 961	98 514	80 817
Ancash	611 881	29 604	90 981	163 355	175 800	99 551	52 590	311 288	300 593
Apurímac	195 954	10 663	29 420	51 724	56 608	31 346	16 193	98 569	97 385
Arequipa	770 535	33 442	109 108	211 827	223 601	122 711	69 846	384 543	385 992
Ayacucho	306 662	15 891	46 809	83 185	85 268	48 297	27 212	149 931	156 731
Cajamarca	721 239	39 240	122 400	202 675	202 296	103 945	50 683	375 518	345 721
Callao	541 730	23 099	74 356	146 747	159 606	89 433	48 489	268 647	273 083
Cusco	643 629	30 725	100 735	180 788	192 141	96 281	42 959	332 675	310 954
Huancavelica	203 844	11 043	32 179	53 415	57 954	33 651	15 602	100 546	103 298
Huánuco	354 416	19 552	59 565	99 958	104 731	51 017	19 593	186 497	167 919
Ica	451 197	21 253	65 444	120 864	129 285	71 578	42 773	222 851	228 346
Junín	701 190	33 352	110 919	190 390	206 623	108 009	51 897	354 619	346 571
La Libertad	942 656	43 936	140 250	256 956	272 985	149 219	79 310	471 008	471 648
Lambayeque	676 735	30 595	100 072	183 781	197 248	107 543	57 496	332 383	344 352
Lima	5 605 218	241 361	789 313	1 533 221	1 634 075	908 493	498 755	2 763 540	2 841 678
Loreto	416 419	20 238	66 069	120 538	127 264	61 696	20 614	222 404	194 015
Madre de Dios	47 742	1 941	6 427	14 143	16 887	6 315	2 029	27 334	20 408
Moquegua	99 962	3 781	12 387	27 474	30 120	17 471	8 729	51 646	48 316
Pasco	135 670	6 676	20 818	37 884	41 284	20 446	8 562	69 099	66 571
Piura	914 912	42 596	139 816	251 365	272 816	138 706	69 613	467 288	447 624
Puno	674 865	34 196	102 078	180 368	186 223	112 045	59 955	334 454	340 411
San Martín	357 124	16 821	53 489	101 877	116 329	50 274	18 334	197 459	159 665
Tacna	172 427	7 729	25 562	50 102	51 280	26 298	11 456	86 567	85 860
Tumbes	110 335	4 868	16 943	31 597	34 031	15 694	7 202	56 697	53 638
Ucayali	201 342	9 309	30 852	58 866	63 926	29 061	9 328	106 537	94 805
Electores peruanos en el extranjero	457 891	8 719	34 229	129 841	188 523	74 673	21 906	201 859	256 032

Electores dentro del país: Son los peruanos de 18 y más años de edad residentes en el territorio nacional y que cuentan con Documento Nacional de Identificación (DNI).

Electores peruanos en el extranjero: Comprende a los peruanos de 18 y más años de edad, residentes en el exterior y que se encuentran registrados en los consulados y embajadas del Perú.

1/ Considera a la población de 18 a menos de 20 años de edad.

Fuente: Perú Censo Estadístico 2006 INEI. Lima.

Registro Nacional de Identificación y Estado Civil (RENIEC).

Elaboración: PNUD / Unidad del Informe sobre Desarrollo Humano. Perú

Cuadro 6.2: Tipos de voto obtenidos en la primera vuelta en las elecciones presidenciales, según departamento. 2006

Departamento	Total de electores en el padrón	Tipos de voto			
		Total de votos emitidos 1/	Válidos	Nulos	Blancos
Total de votos	16 494 906	14 632 003	12 275 385	619 573	1 737 045
Votos dentro del país	16 037 015	14 341 275	12 045 502	598 951	1 696 822
Amazonas	179 331	153 312	118 056	8 657	26 599
Ancash	611 881	545 679	431 825	23 237	90 617
Apurímac	195 954	169 661	123 300	10 950	35 411
Arequipa	770 535	700 925	625 824	20 208	54 893
Ayacucho	306 662	268 650	202 151	12 320	54 179
Cajamarca	721 239	636 428	464 414	40 462	131 552
Callao	541 730	486 994	434 175	15 911	36 908
Cusco	643 629	564 868	445 346	33 424	86 098
Huancavelica	203 844	181 798	130 835	7 289	43 674
Huánuco	354 416	307 625	228 666	14 379	64 580
Ica	451 197	416 485	365 126	12 133	39 226
Junín	701 190	618 147	506 698	26 235	85 214
La Libertad	942 656	838 404	711 990	33 135	93 279
Lambayeque	676 735	602 716	522 153	18 681	61 882
Lima	5 605 218	5 054 769	4 512 920	172 268	369 581
Loreto	416 419	350 607	283 325	19 269	48 013
Madre de Dios	47 742	40 618	33 951	1 299	5 368
Moquegua	99 962	91 596	81 820	2 036	7 740
Pasco	135 670	119 957	95 252	5 525	19 180
Piura	914 912	823 744	657 218	36 786	129 740
Puno	674 865	625 266	477 281	48 177	99 808
San Martín	357 124	312 511	228 664	18 460	65 387
Tacna	172 427	159 239	140 675	7 271	11 293
Tumbes	110 335	101 056	86 745	2 958	11 353
Ucayali	201 342	170 220	137 092	7 881	25 247
Votos obtenidos en el extranjero	457 891	290 728	229 883	20 622	40 223
África	152	67	62	2	3
América	293 358	182 126	144 277	13 395	24 454
Asia	23 140	11 733	10 141	491	1 101
Europa	139 787	96 044	74 724	6 712	14 608
Oceanía	1 454	758	679	22	57

1/ El total de votos emitidos se obtiene de la sumatoria de votos válidos, nulos y blancos.

Fuente: Perú Compendio Estadístico 2006 INEI. Lima.

Oficina Nacional de Procesos Electorales (ONPE).

Elaboración: PNUD / Unidad del Informe sobre Desarrollo Humano. Perú

Cuadro 6.3: Tipos de voto obtenidos en la segunda vuelta en las elecciones presidenciales, según departamento. 2006

Departamento	Total de electores en el padrón	Tipos de voto			
		Total de votos emitidos 1/	Válidos	Nulos	Blancos
Total de votos	16 494 906	14 468 049	13 235 097	1 075 089	157 863
Votos obtenidos dentro del país	16 037 015	14 185 105	12 992 615	1 041 027	151 463
Amazonas	179 331	148 119	133 696	12 149	2 274
Ancash	611 881	538 269	482 120	47 205	8 944
Apurímac	195 954	164 728	148 106	12 888	3 734
Arequipa	770 535	697 137	646 307	46 405	4 425
Ayacucho	306 662	263 606	240 962	18 403	4 241
Cajamarca	721 239	617 607	546 820	56 930	13 857
Callao	541 730	484 348	447 125	34 001	3 222
Cusco	643 629	550 104	504 177	39 164	6 763
Huancavelica	203 844	176 729	160 297	12 376	4 056
Huánuco	354 416	298 255	270 688	21 953	5 614
Ica	451 197	414 639	390 882	20 148	3 609
Junín	701 190	615 721	563 054	45 789	6 878
La Libertad	942 656	832 648	771 778	52 781	8 089
Lambayeque	676 735	597 606	553 417	38 668	5 521
Lima	5 605 218	5 024 870	4 610 361	376 682	37 827
Loreto	416 419	344 584	317 333	23 501	3 750
Madre de Dios	47 742	40 269	37 727	2 090	452
Moquegua	99 962	90 903	85 269	4 741	893
Pasco	135 670	119 049	108 971	8 197	1 881
Piura	914 912	814 831	747 415	57 202	10 214
Puno	674 865	616 679	554 038	55 972	6 669
San Martín	357 124	306 600	273 880	28 223	4 497
Tacna	172 427	158 826	149 226	8 365	1 235
Tumbes	110 335	100 415	91 509	7 778	1 128
Ucayali	201 342	168 563	157 457	9 416	1 690
Votos obtenidos en el extranjero	457 891	282 944	242 482	34 062	6 400

1/ El total de votos emitidos se obtiene de la sumatoria de votos válidos, nulos y blancos.

Fuente: Perú Compendio Estadístico 2006. INEI. Lima.

Jurado Nacional de Elecciones (JNE) y Oficina Nacional de Procesos Electorales (ONPE).

Elaboración: PNUD / Unidad del Informe sobre Desarrollo Humano. Perú

Cuadro 6.4: Votos válidos obtenidos en la segunda vuelta en las elecciones presidenciales, según departamento. 2006

Departamento	Total de votos válidos	Unión por el Perú	Partido Aprista Peruano
Total de votos válidos	13 235 097	6 270 080	6 965 017
Votos válidos obtenidos dentro del país	12 992 615	6 193 649	6 798 966
Amazonas	133 696	77 102	56 594
Ancash	482 120	228 617	253 503
Apurímac	148 106	109 428	38 678
Arequipa	646 307	417 236	229 071
Ayacucho	240 962	201 022	39 940
Cajamarca	546 820	283 901	262 919
Callao	447 125	143 353	303 772
Cusco	504 177	368 072	136 105
Huancavelica	160 297	122 591	37 706
Huánuco	270 688	173 102	97 586
Ica	390 882	159 317	231 565
Junín	563 054	353 644	209 410
La Libertad	771 778	211 886	559 892
Lambayeque	553 417	214 669	338 748
Lima	4 610 361	1 753 347	2 857 014
Loreto	317 333	167 458	149 875
Madre de Dios	37 727	22 379	15 348
Moquegua	85 269	45 574	39 695
Pasco	108 971	50 869	58 102
Piura	747 415	332 229	415 186
Puno	554 038	385 597	168 441
San Martín	273 880	160 865	113 015
Tacna	149 226	90 740	58 486
Tumbes	91 509	42 612	48 897
Ucayali	157 457	78 039	79 418
Votos válidos obtenidos en el extranjero	242 482	76 431	166 051
África	49	11	38
América	153 600	46 136	107 464
Asia	10 030	2 091	7 939
Europa	78 245	27 968	50 277
Oceanía	558	225	333

Electores peruanos en el extranjero: Comprende a aquellos peruanos de 18 y más años de edad residentes en el exterior y que se encuentran registrados en los consulados y embajadas.

Fuente: Perú Compendio Estadístico 2006. INEI. Lima.

Oficina Nacional de Procesos Electorales (ONPE).

Elaboración: PNUD / Unidad del Informe sobre Desarrollo Humano. Perú

Cuadro 6.5: Votación en las elecciones congresales por tipos de voto, según departamento. 2006

Departamento	Votos emitidos	Votos Válidos	Votos en blanco	Votos nulos
PERÚ	14 624 880	10 753 323	1 682 768	2 188 789
Amazonas	153 290	100 791	25 404	27 095
Ancash	544 888	377 851	86 966	80 071
Apurímac	169 677	108 728	31 369	29 580
Arequipa	700 929	560 880	67 387	72 662
Ayacucho	268 630	180 761	51 086	36 783
Cajamarca	635 448	410 014	125 059	100 375
Callao	486 825	365 527	38 059	83 239
Cusco	564 516	388 046	89 806	86 664
Huancavelica	181 615	117 717	38 148	25 750
Huánuco	307 373	206 445	53 962	46 966
Ica	416 463	322 452	38 669	55 342
Junín	617 816	443 691	83 716	90 409
La Libertad	838 345	640 574	82 749	115 022
Lambayeque	602 549	461 893	68 838	71 818
Lima y Extranjero	5 342 438	4 144 088	391 482	806 868
Loreto	350 685	234 885	51 362	64 438
Madre de Dios	40 618	30 506	4 169	5 943
Moquegua	91 605	73 108	8 201	10 296
Pasco	119 642	82 713	16 606	20 323
Piura	823 273	560 264	132 721	130 288
Puno	625 306	409 317	95 385	120 604
San Martín	312 458	208 214	54 912	49 332
Tacna	159 403	129 013	15 374	15 016
Tumbes	100 926	76 815	9 713	14 398
Ucayali	170 162	119 030	21 625	29 507

Fuente: Jurado Nacional de Elecciones. Página web - Información Electoral. Lima.
 Oficina Nacional de Procesos Electorales - ONPE
 Elaboración: PNUD / Unidad del Informe sobre Desarrollo Humano. Perú

Cuadro 6.6: Número de congresistas elegidos por partido o agrupación política en las elecciones, según departamento. 2006

Departamento	Total	Unión por el Perú	Partido Aprista Peruano	Unidad Nacional	Alianza por el Futuro	Frente de Centro	Perú Posible	Restauración Nacional
PERÚ	120	45	36	17	13	5	2	2
Amazonas	2	1	1	-	-	-	-	-
Ancash	5	2	2	1	-	-	-	-
Apurímac	2	2	-	-	-	-	-	-
Arequipa	5	3	1	1	-	-	-	-
Ayacucho	3	3	-	-	-	-	-	-
Cajamarca	5	2	1	1	1	-	-	-
Callao	4	1	2	1	-	-	-	-
Cusco	5	4	1	-	-	-	-	-
Huancavelica	2	2	-	-	-	-	-	-
Huánuco	3	2	1	-	-	-	-	-
Ica	4	1	2	1	-	-	-	-
Junín	5	2	1	1	1	-	-	-
La Libertad	7	1	5	1	-	-	-	-
Lambayeque	5	1	2	1	1	-	-	-
Lima	35	6	7	8	8	3	2	1
Loreto	3	1	1	-	-	1	-	-
Madre de Dios	1	-	-	-	-	-	-	1
Moquegua	2	1	1	-	-	-	-	-
Pasco	2	1	-	-	1	-	-	-
Piura	6	2	3	1	-	-	-	-
Puno	5	3	1	-	-	1	-	-
San Martín	3	1	1	-	1	-	-	-
Tacna	2	1	1	-	-	-	-	-
Tumbes	2	1	1	-	-	-	-	-
Ucayali	2	1	1	-	-	-	-	-

Fuente: Perú Compendio Estadístico 2006. INEI. Lima
 Oficina Nacional de Procesos Electorales (ONPE).
 Elaboración: PNUD / Unidad del Informe sobre Desarrollo Humano. Perú

Cuadro 6.7: Tipos de voto obtenidos en las elecciones regionales, según departamento. 2006

Departamento	Total de electores	Tipos de voto					Ausentismo 1/	
		Total de votos emitidos	Votos emitidos / electores (%)	Votos válidos	Votos nulos	Votos blancos	Electores	Ausentes / electores (%)
PERÚ	11 356 614	9 894 889	87.1	8 589 547	817 092	488 250	1 461 725	12.9
Amazonas	188 841	156 656	83.0	139 223	9 446	7 987	32 185	17.0
Ancash	635 438	554 708	87.3	463 860	57 857	32 991	80 730	12.7
Apurímac	209 610	178 804	85.3	148 026	16 752	14 026	30 806	14.7
Arequipa	786 379	700 648	89.1	640 284	45 047	15 317	85 731	10.9
Ayacucho	320 165	271 455	84.8	232 727	22 093	16 635	48 710	15.2
Cajamarca	753 083	653 739	86.8	520 724	85 596	47 419	99 344	13.2
Callao	560 612	493 632	88.1	451 194	31 914	10 524	66 980	11.9
Cusco	665 606	569 463	85.6	501 426	38 648	29 389	96 143	14.4
Huancavelica	218 992	191 306	87.4	162 140	18 171	10 995	27 686	12.6
Huánuco	379 004	315 010	83.1	264 748	33 998	16 264	63 994	16.9
Ica	458 360	413 558	90.2	372 936	26 995	13 627	44 802	9.8
Junín	717 102	606 453	84.6	531 885	54 223	20 345	110 649	15.4
La Libertad	968 320	835 926	86.3	717 001	63 826	55 099	132 394	13.7
Lambayeque	693 250	602 646	86.9	536 180	41 187	25 279	90 604	13.1
Lima 2/	545 191	484 562	88.9	417 795	33 889	32 878	60 629	11.1
Loreto	442 999	377 568	85.2	334 756	30 323	12 489	65 431	14.8
Madre de Dios	51 672	43 259	83.7	38 941	2 755	1 563	8 413	16.3
Moquegua	104 253	94 117	90.3	86 655	4 702	2 760	10 136	9.7
Pasco	140 471	120 111	85.5	103 874	11 953	4 284	20 360	14.5
Piura	941 264	832 361	88.4	710 300	61 166	60 895	108 903	11.6
Puno	693 571	631 277	91.0	524 244	77 581	29 452	62 294	9.0
San Martín	377 251	323 020	85.6	285 870	24 473	12 677	54 231	14.4
Tacna	178 119	162 524	91.2	147 840	9 631	5 053	15 595	8.8
Tumbes	114 904	104 450	90.9	95 844	6 073	2 533	10 454	9.1
Ucayali	212 157	177 636	83.7	161 074	8 793	7 769	34 521	16.3

1/ El ausentismo se obtuvo por diferencia entre el total de electores y el total de votos emitidos.

2/ El Gobierno Regional del Departamento de Lima no incluye a la Provincia de Lima. El alcalde de Lima Metropolitana hace las veces de Presidente Regional.

Fuente: Oficina Nacional de Procesos Electorales. Página web - Elecciones Regionales y Municipalidades 2006. Lima.

Elaboración: PNUD / Unidad del Informe sobre Desarrollo Humano. Perú

Cuadro 6.8: Presidentes regionales por partido o agrupación política, según departamento. 2006

Departamento	Partido / Agrupación política	Candidatos	Votos válidos	% Total votos válidos
PERÚ	-	-	2 779 106	32.35
Amazonas	Fuerza Democrática	Oscar Ramiro Altamirano Quispe	37 315	26.80
Ancash	Movimiento Regional Independiente Cuenta Conmigo	César Joaquín Álvarez Aguilar	131 463	28.34
Apurímac	Frente Popular Llapanchic	David Abraham Salazar Morote	40 029	27.04
Arequipa	Arequipa Tradición y Futuro	Juan Manuel Guillén Benavides	223 685	34.94
Ayacucho	Movimiento Independiente Innovación Regional	Isaac Ernesto Molina Chavéz	58 542	25.16
Cajamarca	Movimiento Político Regional Fuerza Social	Jesús Coronel Salirrosas	152 032	29.20
Callao	Movimiento Independiente Chimpum Callao	Alexander Martín Kouri Bumachar	223 847	49.61
Cusco	Unión por el Perú	Hugo Eulogio Gonzales Sayán	163 500	32.61
Huancavelica	Proyecto Integracionista de Comunidades Organizadas	Luis Federico Salas Guevara	43 134	26.60
Huánuco	Frente Amplio Regional	Jorge Espinoza Egoavil	71 584	27.04
Ica	Partido Regional de Integración	Rómulo Triveño Pinto	119 533	32.05
Junín	Convergencia Regional Descentralista - CONREDES	Vladimiro Huaroc Portocarrero	136 974	25.75
La Libertad	Partido Aprista Peruano	José Humberto Murgia	344 131	48.00
Lambayeque	Partido Movimiento Humanista Peruano	Yehude Simón Munaro	212 368	39.61
Lima 1/	Concertación para el Desarrollo Regional - Lima	Nelson Oswaldo Chui Mejía	84 888	20.32
Loreto	Fuerza Loretana	Yvan Enrique Vásquez Valera	137 173	40.98
Madre de Dios	Movimiento Independiente Obras Siempre Obras	Santos Kaway Komori	13 040	33.49
Moquegua	Movimiento Independiente Nuestro Ilo Moquegua	Jaime Alberto Rodríguez Villanueva	23 302	26.89
Pasco	Movimiento Nueva Izquierda	Felix Rivera Serrano	26 521	25.53
Piura	Partido Aprista Peruano	César Trelles Lara	175 527	24.71
Puno	Avanza País - Partido de Integración Social	Pablo Hernán Fuentes Guzmán	98 574	18.80
San Martín	Movimiento Regional Nueva Amazonía	César Villanueva Arévalo	127 154	44.48
Tacna	Alianza por Tacna	Hugo Froilán Ordóñez Salazar	48 416	32.75
Tumbes	Movimiento Independiente Regional Faena	Wilmer Florentino Dios Benites	31 400	32.76
Ucayali	Integrando Ucayali	Jorge Velásquez Portocarrero	54 974	34.13

1/ No incluye la población electoral de la Provincia de Lima.

Fuente: Oficina Nacional de Procesos Electorales. Página web - Elecciones Regionales y Municipalidades 2006. Lima.
Elaboración: PNUD / Unidad del Informe sobre Desarrollo Humano. Perú

Cuadro 6.9: Población electoral por elecciones municipales, según departamento. 1986 - 2006

Departamento	1986	1989	1993	1995	1998	2002	2006
PERÚ	8 702 376	9 134 997	11 190 038	12 417 955	13 361 250	15 298 237	16 440 415
Amazonas	97 748	107 690	120 288	138 683	145 583	173 235	188 841
Ancash	375 576	399 028	465 084	520 337	553 275	618 867	635 438
Apurímac	102 511	96 803	153 896	157 348	166 345	196 197	209 610
Arequipa	398 371	448 096	532 437	581 743	638 235	725 867	777 787
Ayacucho	171 826	92 917	243 778	256 173	271 792	309 372	320 165
Cajamarca	351 767	415 940	473 756	537 817	567 703	675 538	753 084
Callao	284 853	321 750	362 658	404 705	440 929	502 674	560 612
Cusco	371 322	270 603	486 179	522 416	555 244	627 552	665 606
Huancavelica	145 604	132 768	177 618	189 354	198 352	219 844	218 992
Huánuco	225 689	228 349	281 792	306 789	318 745	371 818	379 004
Ica	250 999	288 968	330 509	364 581	386 235	426 753	458 360
Junín	447 696	501 360	563 555	601 184	627 215	696 398	717 103
La Libertad	503 795	222 771	605 936	730 649	789 722	901 080	968 320
Lambayeque	344 476	398 287	452 889	511 424	549 252	638 022	693 250
Lima	3 051 067	3 433 624	3 892 882	4 285 445	4 675 327	5 271 297	5 783 398
Loreto	187 077	214 038	246 022	286 872	311 454	389 108	442 999
Madre de Dios	17 163	22 004	26 051	30 513	32 580	41 500	51 672
Moquegua	52 697	59 233	67 846	76 808	83 552	93 806	104 254
Pasco	88 645	100 328	112 341	116 963	121 370	136 889	140 471
Piura	459 821	525 696	592 488	670 103	719 109	848 975	941 264
Puno	395 529	447 092	497 478	543 362	574 330	657 090	547 754
San Martín	161 742	170 198	224 426	255 856	272 294	328 765	377 251
Tacna	76 525	86 041	99 388	116 844	133 313	158 505	178 119
Tumbes	46 532	52 419	59 479	69 489	76 728	97 341	114 904
Ucayali	93 345	98 994	121 262	142 497	152 566	191 744	212 157

Nota: Desde los comicios municipales de 1998, el período de gobierno municipal se incrementa en un año, pasando a durar 4 años.

Fuente: Perú Compendio Estadístico 2006. INEI. Lima.

Jurado Nacional de Elecciones (JNE) y Oficina Nacional de Procesos Electorales (ONPE).

Elaboración: PNUD / Unidad del Informe sobre Desarrollo Humano. Perú

Cuadro 6.10: Tipos de voto obtenidos en el Referéndum por la integración y conformación de regiones, según departamento. 2005

Departamento	Total votos	Votos SI	Votos No	Votos Blanco	Votos Nulos
Total país	6 267 690	1 436 861	4 326 814	107 877	396 138
Piura	774 567	149 026	562 752	15 830	46 959
Lambayeque	565 382	104 917	427 973	7 461	25 031
Tumbes	95 172	21 039	69 245	1 068	3 820
Región Tumbes - Piura - Lambayeque	1 435 121	274 982	1 059 970	24 359	75 810
Ancash	514 115	57 962	414 699	8 890	32 564
Junín	577 714	77 477	459 400	7 380	33 457
Lima (Provincias)	445 096	92 197	321 186	7 435	24 278
Huánuco	280 289	41 675	213 493	6 566	18 555
Pasco	112 910	14 405	90 818	1 733	5 954
Región Ancash - Huánuco - Junín - Lima Provincias - Pasco	1 930 124	283 716	1 499 596	32 004	114 808
Arequipa	663 291	332 000	287 990	7 642	35 659
Puno	596 014	141 757	386 278	10 131	57 848
Tacna	152 014	16 454	120 309	1 722	13 529
Región Tacna - Arequipa - Puno	1 411 319	490 211	794 577	19 495	107 036
Apurímac	156 588	44 470	92 801	5 023	14 294
Cusco	519 527	181 208	291 494	10 652	36 173
Región Apurímac - Cusco	676 115	225 678	384 295	15 675	50 467
Ayacucho	247 313	55 382	161 981	7 122	22 828
Huancavelica	171 361	28 226	126 009	4 820	12 306
Ica	396 337	78 666	300 386	4 402	12 883
Región Ayacucho - Huancavelica - Ica	815 011	162 274	588 376	16 344	48 017

Fuente: Perú Compendio Estadístico 2006. INEI. Lima
Jurado Nacional de Elecciones (JNE).
Elaboración: PNUD / Unidad del Informe sobre Desarrollo Humano. Perú

Democracia



Cuadro 7.1: Conocimiento sobre la democracia, según departamento. 2005

Departamento	Si alguien le preguntara ¿Qué es la democracia?			Total	Población Estimada (miles)	Casos
	No sé lo que es democracia, no tengo idea	Aunque tengo idea, no me importa el tema	Tengo idea y me interesa mucho			
Total de 18 a más años	34.9	26.5	38.6	100.0	16 122	11 116
Amazonas	56.9	22.5	20.6	100.0	179	192
Ancash	40.3	28.6	31.1	100.0	636	611
Apurímac	40.5	23.1	36.4	100.0	221	207
Arequipa	21.0	33.4	45.6	100.0	739	539
Ayacucho	61.9	21.9	16.2	100.0	400	239
Cajamarca	62.7	19.4	17.9	100.0	848	763
Callao	22.3	30.4	47.3	100.0	574	224
Cusco	46.0	18.7	35.3	100.0	677	545
Huancavelica	55.6	31.6	12.8	100.0	251	222
Huánuco	44.6	27.4	28.0	100.0	435	383
Ica	39.9	27.8	32.4	100.0	417	341
Junín	40.1	35.6	24.3	100.0	692	562
La Libertad	37.6	25.3	37.1	100.0	942	670
Lambayeque	33.9	29.7	36.4	100.0	659	544
Lima	21.9	26.5	51.6	100.0	5 062	2 105
Loreto	39.0	28.9	32.1	100.0	488	417
Madre de Dios	50.1	15.7	34.2	100.0	57	124
Moquegua	35.4	32.5	32.0	100.0	90	127
Pasco	14.5	30.5	55.0	100.0	192	129
Piura	45.5	21.6	33.0	100.0	941	691
Puno	44.6	20.0	35.4	100.0	703	612
San Martín	29.2	25.8	45.1	100.0	385	356
Tacna	23.8	46.8	29.4	100.0	171	145
Tumbes	34.7	30.1	35.2	100.0	128	109
Ucayali	49.9	28.6	21.5	100.0	234	259

Fuente: PNUD - Perú. La Democracia en el Perú: El mensaje de las cifras 2005. Lima.
Encuesta nacional sobre la democracia en el Perú. PNUD - Perú.
Elaboración: PNUD / Unidad del Informe sobre Desarrollo Humano. Perú

Cuadro 7.2: Relevancia de la democracia, según departamento. 2005

Departamento	Diría usted que la democracia				Total	Población Estimada (miles)	Casos
	No nos conviene, es preferible un gobierno fuerte	Es una necesidad para alcanzar el progreso	Le es indiferente que haya democracia	No sabe, no responde			
Total de 18 a más años	12.9	52.8	13.0	21.3	100.0	16 122	11 116
Amazonas	14.6	26.8	8.3	50.3	100.0	179	192
Ancash	14.6	37.0	13.2	35.2	100.0	636	611
Apurímac	7.8	45.8	21.9	24.5	100.0	221	207
Arequipa	18.1	57.5	17.5	6.8	100.0	739	539
Ayacucho	5.7	23.2	15.3	55.8	100.0	400	239
Cajamarca	10.0	37.7	17.5	34.7	100.0	848	763
Callao	16.1	59.8	15.2	8.9	100.0	574	224
Cusco	26.2	32.7	8.8	32.4	100.0	677	545
Huancavelica	10.8	47.0	7.2	35.0	100.0	251	222
Huánuco	14.9	37.1	19.4	28.5	100.0	435	383
Ica	9.5	40.6	12.8	37.1	100.0	417	341
Junín	14.5	40.0	17.0	28.5	100.0	692	562
La Libertad	5.9	45.3	21.5	27.3	100.0	942	670
Lambayeque	6.5	61.8	7.7	24.0	100.0	659	544
Lima	12.8	69.2	10.8	7.1	100.0	5 062	2 105
Loreto	12.9	51.3	14.4	21.4	100.0	488	417
Madre de Dios	9.4	62.3	11.3	17.0	100.0	57	124
Moquegua	16.8	73.8	2.3	7.1	100.0	90	127
Pasco	-	81.8	9.7	8.6	100.0	192	129
Piura	15.4	45.6	11.7	27.3	100.0	941	691
Puno	12.7	38.6	10.3	38.4	100.0	703	612
San Martín	9.3	57.5	12.8	20.4	100.0	385	356
Tacna	22.0	53.3	14.6	10.2	100.0	171	145
Tumbes	20.8	44.7	8.3	26.3	100.0	128	109
Ucayali	18.3	35.3	7.0	39.4	100.0	234	259

Fuente: PNUD - Perú. La Democracia en el Perú: El mensaje de las cifras 2005. Lima.
Encuesta nacional sobre la democracia en el Perú. PNUD - Perú.
Elaboración: PNUD / Unidad del Informe sobre Desarrollo Humano. Perú

Cuadro 7.3: La democracia: ¿Existe y funciona?, según departamento. 2005

Departamento	Diría que actualmente en el Perú la democracia			Total	Población Estimada (miles)	Casos
	No existe, no vivimos en democracia	Existe, funciona bien	Existe pero funciona mal			
Total de 18 a más años	24.4	5.0	70.6	100.0	16 122	11 116
Amazonas	59.8	7.6	32.7	100.0	179	192
Ancash	35.5	13.7	50.9	100.0	636	611
Apurímac	14.3	3.4	82.3	100.0	221	207
Arequipa	19.6	3.0	77.4	100.0	739	539
Ayacucho	31.2	3.8	64.9	100.0	400	239
Cajamarca	33.4	1.8	64.8	100.0	848	763
Callao	17.0	3.1	79.9	100.0	574	224
Cusco	25.8	3.2	71.0	100.0	677	545
Huancavelica	23.5	1.3	75.2	100.0	251	222
Huánuco	26.8	3.1	70.1	100.0	435	383
Ica	25.1	3.7	71.2	100.0	417	341
Junín	29.5	2.7	67.8	100.0	692	562
La Libertad	23.8	14.5	61.7	100.0	942	670
Lambayeque	21.3	2.7	76.0	100.0	659	544
Lima	17.6	2.9	79.5	100.0	5 062	2 105
Loreto	25.1	14.1	60.9	100.0	488	417
Madre de Dios	20.5	6.9	72.6	100.0	57	124
Moquegua	16.6	8.8	74.6	100.0	90	127
Pasco	19.4	0.6	80.1	100.0	192	129
Piura	34.1	6.5	59.4	100.0	941	691
Puno	36.0	8.1	55.9	100.0	703	612
San Martín	28.3	7.5	64.1	100.0	385	356
Tacna	23.2	9.4	67.4	100.0	171	145
Tumbes	22.6	2.6	74.7	100.0	128	109
Ucayali	27.9	5.7	66.4	100.0	234	259

Fuente: PNUD - Perú. La Democracia en el Perú: El mensaje de las cifras 2005. Lima.
Encuesta nacional sobre la democracia en el Perú. PNUD - Perú.
Elaboración: PNUD / Unidad del Informe sobre Desarrollo Humano. Perú

Cuadro 7.4: Los actores responsables del funcionamiento de la democracia, según departamento. 2005

Departamento	Cree usted que en el Perú la democracia funciona mal:													Población Estimada (miles)	Casos
	Por culpa de los políticos			Total	Por culpa de la gente			Total	Porque las leyes son malas			Total			
	Sí	No	NS, NR		Sí	No	NS, NR		Sí	No	NS, NR				
Total de 18 a más años	90.4	2.7	6.9	100.0	48.6	42.3	9.1	100.0	63.7	24.5	11.8	100.0	16 122	11 116	
Amazonas	95.8	3.4	0.8	100.0	53.8	40.1	6.1	100.0	60.5	28.2	11.3	100.0	179	192	
Ancash	92.8	2.2	5.0	100.0	36.0	57.1	6.9	100.0	55.2	32.9	11.9	100.0	636	611	
Apurímac	79.6	7.1	13.2	100.0	48.5	36.7	14.7	100.0	49.8	32.1	18.1	100.0	221	207	
Arequipa	96.5	3.0	0.5	100.0	40.8	56.6	2.5	100.0	77.3	19.8	3.0	100.0	739	539	
Ayacucho	58.1	1.8	40.1	100.0	36.8	20.5	42.7	100.0	39.5	6.8	53.6	100.0	400	239	
Cajamarca	86.6	1.9	11.5	100.0	52.8	33.6	13.6	100.0	69.0	16.6	14.4	100.0	848	763	
Callao	93.9	2.8	3.4	100.0	48.0	49.2	2.8	100.0	79.3	16.2	4.5	100.0	574	224	
Cusco	76.6	3.1	20.2	100.0	47.0	30.4	22.7	100.0	62.6	14.7	22.7	100.0	677	545	
Huancavelica	79.2	2.0	18.9	100.0	12.4	70.3	17.3	100.0	69.0	5.8	25.1	100.0	251	222	
Huánuco	88.3	5.2	6.5	100.0	59.1	34.0	6.9	100.0	76.9	13.7	9.5	100.0	435	383	
Ica	87.2	4.5	8.4	100.0	46.0	44.9	9.1	100.0	60.6	28.5	10.9	100.0	417	341	
Junín	87.0	2.8	10.2	100.0	46.8	39.3	13.9	100.0	62.1	24.1	13.7	100.0	692	562	
La Libertad	95.7	1.2	3.1	100.0	33.8	54.2	11.9	100.0	60.4	22.1	17.6	100.0	942	670	
Lambayeque	95.6	1.9	2.5	100.0	49.8	43.4	6.8	100.0	72.0	19.5	8.5	100.0	659	544	
Lima	95.2	2.5	2.3	100.0	56.2	39.9	3.9	100.0	64.3	30.2	5.5	100.0	5 062	2 105	
Loreto	92.1	5.2	2.7	100.0	53.3	43.5	3.2	100.0	51.7	39.0	9.3	100.0	488	417	
Madre de Dios	96.1	1.0	2.9	100.0	46.7	52.9	0.5	100.0	67.3	29.3	3.4	100.0	57	124	
Moquegua	95.5	4.5	-	100.0	42.7	51.7	5.7	100.0	67.1	25.1	7.8	100.0	90	127	
Pasco	97.2	0.8	1.9	100.0	62.3	33.7	4.0	100.0	52.5	40.5	7.0	100.0	192	129	
Piura	81.2	2.8	16.0	100.0	33.1	46.9	19.9	100.0	49.1	22.9	28.0	100.0	941	691	
Puno	90.6	3.4	6.0	100.0	46.6	45.9	7.5	100.0	63.3	24.5	12.2	100.0	703	612	
San Martín	78.0	2.1	19.9	100.0	65.3	16.8	17.9	100.0	59.4	20.1	20.5	100.0	385	356	
Tacna	96.5	0.6	2.9	100.0	40.4	54.4	5.3	100.0	83.5	9.5	7.0	100.0	171	145	
Tumbes	93.1	-	6.9	100.0	35.8	55.5	8.7	100.0	41.1	34.3	24.6	100.0	128	109	
Ucayali	78.7	4.4	17.0	100.0	34.1	45.9	20.0	100.0	68.0	12.7	19.3	100.0	234	259	

NS, NR: No sabe, no responde.

Fuente: PNUD - Perú. La Democracia en el Perú: El mensaje de las cifras 2005. Lima.

Encuesta nacional sobre la democracia en el Perú. PNUD - Perú.

Elaboración: PNUD / Unidad del Informe sobre Desarrollo Humano. Perú

Cuadro 7.5: La utilidad de la democracia, según departamento. 2005

Departamento	La democracia en el Perú, en su estado actual, sirve: Para ejercer el derecho a elegir a nuestros gobernantes				Población Estimada (miles)	Casos
	Sí	No	NS, NR	Total		
Total de 18 a más años	72.5	14.3	13.2	100.0	16 122	11 116
Amazonas	50.2	9.3	40.5	100.0	179	192
Ancash	66.0	14.4	19.6	100.0	636	611
Apurímac	74.9	7.4	17.7	100.0	221	207
Arequipa	91.1	8.0	0.9	100.0	739	539
Ayacucho	46.6	7.2	46.2	100.0	400	239
Cajamarca	59.8	26.1	14.1	100.0	848	763
Callao	79.9	13.4	6.7	100.0	574	224
Cusco	60.4	7.8	31.8	100.0	677	545
Huancavelica	63.3	11.3	25.4	100.0	251	222
Huánuco	65.7	19.9	14.4	100.0	435	383
Ica	72.3	8.4	19.3	100.0	417	341
Junín	65.9	17.8	16.3	100.0	692	562
La Libertad	71.4	7.5	21.1	100.0	942	670
Lambayeque	76.6	11.8	11.6	100.0	659	544
Lima	79.6	16.5	3.9	100.0	5 062	2 105
Loreto	87.5	6.7	5.7	100.0	488	417
Madre de Dios	81.2	6.7	12.1	100.0	57	124
Moquegua	63.5	15.8	20.7	100.0	90	127
Pasco	87.5	12.0	0.6	100.0	192	129
Piura	60.8	15.2	24.0	100.0	941	691
Puno	71.4	15.5	13.2	100.0	703	612
San Martín	61.2	15.4	23.4	100.0	385	356
Tacna	68.2	27.9	3.9	100.0	171	145
Tumbes	53.2	30.1	16.7	100.0	128	109
Ucayali	75.2	8.1	16.8	100.0	234	259

NS, NR: No sabe, no responde.

Fuente: PNUD - Perú. La Democracia en el Perú: El mensaje de las cifras 2005. Lima.

Encuesta nacional sobre la democracia en el Perú. PNUD - Perú.

Elaboración: PNUD / Unidad del Informe sobre Desarrollo Humano, Perú

Cuadro 7.6: El futuro de la democracia, según departamento. 2005

Departamento	¿Qué piensa sobre el futuro de la democracia en el Perú?					Total	Población Estimada (miles)	Casos
	No la tendremos nunca	La tendremos en un futuro cercano	La tendremos pero dentro de mucho tiempo	Ya estamos en democracia	No sabe, no responde			
Total de 18 a más años	13.3	16.8	30.6	17.8	21.4	100.0	16 122	11 116
Amazonas	7.0	7.3	15.0	17.8	52.9	100.0	179	192
Ancash	20.0	13.8	19.1	15.8	31.3	100.0	636	611
Apurímac	7.5	21.1	38.5	3.8	29.1	100.0	221	207
Arequipa	20.8	14.4	32.5	24.7	7.6	100.0	739	539
Ayacucho	9.3	3.9	11.4	13.8	61.5	100.0	400	239
Cajamarca	14.1	16.8	26.1	5.9	37.0	100.0	848	763
Callao	8.9	21.4	41.1	17.0	11.6	100.0	574	224
Cusco	16.8	10.0	19.9	15.5	37.8	100.0	677	545
Huancavelica	19.3	5.5	42.9	1.9	30.4	100.0	251	222
Huánuco	11.0	18.7	24.0	19.3	27.1	100.0	435	383
Ica	10.8	14.3	14.8	25.3	34.7	100.0	417	341
Junín	14.2	26.8	24.1	9.7	25.2	100.0	692	562
La Libertad	7.6	9.4	22.4	28.3	32.3	100.0	942	670
Lambayeque	9.9	20.4	33.2	16.1	20.5	100.0	659	544
Lima	13.0	20.4	38.7	19.7	8.3	100.0	5 062	2 105
Loreto	12.4	16.8	22.7	31.3	16.8	100.0	488	417
Madre de Dios	9.6	11.2	26.6	33.4	19.3	100.0	57	124
Moquegua	6.4	13.5	25.3	43.1	11.7	100.0	90	127
Pasco	4.5	5.8	73.7	3.5	12.5	100.0	192	129
Piura	18.0	14.9	21.3	16.7	29.1	100.0	941	691
Puno	16.2	17.7	31.4	16.4	18.4	100.0	703	612
San Martín	14.7	12.7	32.1	8.4	32.1	100.0	385	356
Tacna	13.3	18.4	43.6	20.3	4.4	100.0	171	145
Tumbes	16.3	8.3	29.1	23.1	23.1	100.0	128	109
Ucayali	8.5	18.2	21.2	10.8	41.3	100.0	234	259

Fuente: PNUD - Perú. La Democracia en el Perú: El mensaje de las cifras 2005. Lima.
Encuesta nacional sobre la democracia en el Perú. PNUD - Perú.
Elaboración: PNUD / Unidad del Informe sobre Desarrollo Humano. Perú

Cuadro 7.7: Nivel de conocimiento de la Constitución Política del Perú, según departamento. 2005

Departamento	Respecto a la Constitución Política vigente				Total	Población Estimada (miles)	Casos
	No tiene ningún conocimiento	Tiene una idea muy vaga de su contenido	La conoce suficientemente	La conoce y consulta frecuentemente			
Total de 18 a más años	42.7	44.9	9.2	3.2	100.0	16 122	11 116
Amazonas	68.2	25.3	4.7	1.8	100.0	179	192
Ancash	46.5	40.0	9.5	4.1	100.0	636	611
Apurímac	69.2	22.1	2.9	5.8	100.0	221	207
Arequipa	30.9	58.3	7.0	3.9	100.0	739	539
Ayacucho	71.3	20.2	5.3	3.3	100.0	400	239
Cajamarca	61.2	29.8	6.7	2.3	100.0	848	763
Callao	35.7	49.6	11.6	3.1	100.0	574	224
Cusco	46.2	32.8	9.7	11.3	100.0	677	545
Huancavelica	63.3	35.0	0.9	0.8	100.0	251	222
Huánuco	47.8	32.4	16.3	3.5	100.0	435	383
Ica	31.9	46.8	17.9	3.5	100.0	417	341
Junín	34.9	57.3	7.3	0.5	100.0	692	562
La Libertad	45.5	42.0	11.2	1.2	100.0	942	670
Lambayeque	41.0	49.8	6.7	2.5	100.0	659	544
Lima	33.2	53.2	10.5	3.1	100.0	5 062	2 105
Loreto	49.7	34.9	10.0	5.4	100.0	488	417
Madre de Dios	55.8	37.5	3.2	3.6	100.0	57	124
Moquegua	50.6	44.5	4.9	-	100.0	90	127
Pasco	53.0	38.7	8.3	-	100.0	192	129
Piura	55.1	36.0	6.6	2.4	100.0	941	691
Puno	43.3	44.6	7.9	4.2	100.0	703	612
San Martín	40.2	49.0	9.6	1.2	100.0	385	356
Tacna	33.5	56.2	7.1	3.1	100.0	171	145
Tumbes	30.2	52.9	14.8	2.1	100.0	128	109
Ucayali	64.8	32.2	1.4	1.7	100.0	234	259

Fuente: PNUD - Perú. La Democracia en el Perú: El mensaje de las cifras 2005. Lima.
Encuesta nacional sobre la democracia en el Perú. PNUD - Perú.
Elaboración: PNUD / Unidad del Informe sobre Desarrollo Humano. Perú

Cuadro 7.8: Democracia en el hogar: El nivel de participación de los hijos en las decisiones, según departamento. 2005

Departamento	En la mayor parte de ocasiones su padre o quien lo criaba:									Total	Pob. Estimada (miles)	Casos
	Solo el tomaba las decisiones y tenían que cumplirse			Consultaba las decisiones pero no las cambiaba			Consultaba sus decisiones y podía y podía cambiar de opinión					
	¿Estaba usted de acuerdo con la actitud de su padre?			¿Estaba usted de acuerdo con la actitud de su padre?			¿Estaba usted de acuerdo con la actitud de su padre?					
	Sí	No	Total	Sí	No	Total	Sí	No	Total			
Total de 18 a más años	33.4	26.3	59.7	10.5	5.9	16.4	22.6	1.3	23.9	100.0	16 122	11 116
Amazonas	65.6	21.4	87.0	6.6	1.6	8.2	4.8	-	4.8	100.0	179	192
Ancash	28.5	41.5	70.0	7.7	7.5	15.2	13.1	1.7	14.8	100.0	636	611
Apurímac	41.8	22.9	64.7	5.1	0.4	5.5	29.8	-	29.8	100.0	221	207
Arequipa	21.8	36.1	57.9	7.3	6.0	13.2	28.3	0.6	28.8	100.0	739	539
Ayacucho	50.9	13.5	64.4	15.7	3.2	18.9	16.4	0.3	16.7	100.0	400	239
Cajamarca	35.2	40.3	75.5	7.0	8.4	15.3	8.8	0.4	9.2	100.0	848	763
Callao	21.4	23.7	45.1	24.1	5.4	29.5	24.1	1.3	25.4	100.0	574	224
Cusco	18.3	32.6	50.9	7.5	13.5	21.0	17.7	10.4	28.1	100.0	677	545
Huancavelica	19.4	60.5	79.9	1.1	0.6	1.7	16.9	1.5	18.4	100.0	251	222
Huánuco	51.4	10.5	61.8	21.9	1.8	23.7	14.1	0.3	14.5	100.0	435	383
Ica	31.8	28.1	59.9	7.0	2.2	9.3	28.9	1.9	30.9	100.0	417	341
Junín	20.2	34.0	54.1	9.2	15.3	24.5	21.4	-	21.4	100.0	692	562
La Libertad	46.5	15.2	61.7	11.7	5.1	16.8	21.1	0.4	21.5	100.0	942	670
Lambayeque	40.3	15.4	55.6	13.9	4.1	18.1	25.6	0.7	26.3	100.0	659	544
Lima	31.6	20.9	52.5	10.6	4.4	15.0	31.5	1.0	32.5	100.0	5 062	2 105
Loreto	42.4	27.2	69.6	10.5	6.0	16.5	12.6	1.2	13.8	100.0	488	417
Madre de Dios	20.1	45.6	65.7	4.7	3.0	7.7	24.1	2.4	26.6	100.0	57	124
Moquegua	23.9	33.4	57.2	7.7	10.2	18.0	24.8	-	24.8	100.0	90	127
Pasco	42.2	20.5	62.7	21.6	5.9	27.5	9.3	0.6	9.8	100.0	192	129
Piura	47.0	18.2	65.2	10.1	3.8	13.9	18.9	2.0	21.0	100.0	941	691
Puno	19.4	42.9	62.4	8.0	11.7	19.7	17.3	0.6	18.0	100.0	703	612
San Martín	41.2	34.7	75.9	12.2	3.2	15.4	8.7	-	8.7	100.0	385	356
Tacna	14.3	36.5	50.9	3.1	18.0	21.2	24.4	3.5	28.0	100.0	171	145
Tumbes	45.2	24.4	69.7	1.6	2.6	4.2	22.3	3.9	26.2	100.0	128	109
Ucayali	41.6	39.2	80.8	8.1	2.8	10.9	7.8	0.4	8.3	100.0	234	259

Fuente: PNUD - Perú. La Democracia en el Perú: El mensaje de las cifras 2005. Lima.
Encuesta nacional sobre la democracia en el Perú. PNUD - Perú.
Elaboración: PNUD / Unidad del Informe sobre Desarrollo Humano. Perú

Cuadro 7.9: Democracia en el hogar: ¿Estaba de acuerdo con el castigo impuesto por su padre?, según departamento. 2005

Departamento	Si usted no cumplía una orden de su padre o quien lo criaba:										Total	Pob. Estim. (miles)	Casos
	Le pegaba y le obligaba a cumplir		Lo reprendía y lo obligaba a cumplir		No le interesaba, se olvidaba		Le conversaba, pero no cambiaba de opinión		Le conversaba y aceptaba su opinión				
	¿Estaba usted de acuerdo?		¿Estaba usted de acuerdo?		¿Estaba usted de acuerdo?		¿Estaba usted de acuerdo?		¿Estaba usted de acuerdo?				
	Sí	No	Sí	No	Sí	No	Sí	No	Sí	No			
Total de 18 a más años	14.5	21.7	19.6	13.0	1.3	1.5	8.1	2.8	16.9	0.7	100.0	16 122	11 116
Amazonas	32.4	21.5	27.5	7.3	0.4	0.6	1.7	-	8.6	-	100.0	179	192
Ancash	14.8	36.8	11.6	17.0	2.2	1.3	1.8	2.4	11.3	0.7	100.0	636	611
Apurímac	14.4	29.8	21.0	5.1	0.9	-	8.1	0.9	19.8		100.0	221	207
Arequipa	10.0	22.3	16.2	17.3	0.2	1.0	6.2	5.5	20.7	0.6	100.0	739	539
Ayacucho	28.5	23.7	30.6	4.4	0.8	1.1	3.7	0.8	6.4	-	100.0	400	239
Cajamarca	16.9	37.3	14.1	17.7	0.8	0.7	2.9	1.8	7.7	0.1	100.0	848	763
Callao	6.3	15.6	18.3	16.5	2.7	1.3	17.4	2.2	19.2	0.4	100.0	574	224
Cusco	8.5	24.5	10.5	17.6	3.2	9.8	2.5	6.2	10.9	6.3	100.0	677	545
Huancavelica	17.6	59.9	5.1	5.8	-	0.3	0.3	0.3	10.9	-	100.0	251	222
Huánuco	33.6	10.3	33.8	2.2	3.9	0.4	9.4	0.3	6.0	0.3	100.0	435	383
Ica	13.0	18.4	14.8	15.5	0.5	0.7	4.1	1.8	31.0	0.3	100.0	417	341
Junín	4.6	21.4	20.8	23.6	0.9	2.2	5.1	6.7	14.3	0.3	100.0	692	562
La Libertad	25.2	15.8	18.1	7.2	0.9	1.2	9.3	4.8	17.4	0.2	100.0	942	670
Lambayeque	22.4	9.9	20.4	7.0	0.5	0.1	14.2	2.6	22.4	0.5	100.0	659	544
Lima	8.8	15.1	22.5	12.7	1.4	1.1	11.7	2.4	23.7	0.5	100.0	5 062	2 105
Loreto	26.3	28.1	18.2	9.5	2.2	1.4	4.0	1.0	8.4	1.0	100.0	488	417
Madre de Dios	12.0	38.8	7.0	13.2	1.8	-	6.8	1.8	18.5	-	100.0	57	124
Moquegua	8.6	21.2	27.7	14.7	0.6	-	5.5	6.0	15.8	-	100.0	90	127
Pasco	5.0	33.7	18.7	17.1	1.5	-	16.4	1.1	5.8	0.6	100.0	192	129
Piura	20.5	19.2	25.4	10.1	0.9	1.2	8.9	1.6	11.6	0.7	100.0	941	691
Puno	10.5	33.8	11.3	21.8	1.1	3.0	2.6	2.2	13.3	0.4	100.0	703	612
San Martín	31.1	28.8	21.4	5.1	0.3	1.0	6.4	1.2	4.6	-	100.0	385	356
Tacna	6.4	27.1	8.4	22.4	2.3	2.3	1.6	9.0	19.7	0.8	100.0	171	145
Tumbes	25.2	11.7	20.8	13.0	1.6	1.3	4.2	5.2	17.1	-	100.0	128	109
Ucayali	17.3	41.8	21.6	6.7	0.4	0.4	3.7	1.7	6.0	0.4	100.0	234	259

Fuente: PNUD - Perú. La Democracia en el Perú: El mensaje de las cifras 2005. Lima.
Encuesta nacional sobre la democracia en el Perú. PNUD - Perú.
Elaboración: PNUD / Unidad del Informe sobre Desarrollo Humano. Perú

Cuadro 7.10: Democracia en el hogar: ¿Cómo actuaría si su hijo no está de acuerdo con una decisión suya?, según departamento. 2005

Departamento	Si tiene o tuviera hijos y estuvieran en desacuerdo con una decisión suya			Total	Población Estimada (miles)	Casos
	Tienen que cumplir sus órdenes aunque tenga que pegarles	Tienen que cumplir sus órdenes, o recibirán algún castigo en dinero, salida, prohibición	Pueden hacerle cambiar su decisión			
Total de 18 a más años	11.4	44.3	44.3	100.0	16 122	11 116
Amazonas	34.6	48.8	16.6	100.0	179	192
Ancash	16.7	40.0	43.2	100.0	636	611
Apurímac	11.7	28.1	60.2	100.0	221	207
Arequipa	7.3	45.3	47.4	100.0	739	539
Ayacucho	31.8	51.3	16.9	100.0	400	239
Cajamarca	18.7	45.9	35.5	100.0	848	763
Callao	4.5	43.8	51.8	100.0	574	224
Cusco	14.9	40.0	45.1	100.0	677	545
Huancavelica	22.8	9.7	67.5	100.0	251	222
Huánuco	22.7	64.6	12.7	100.0	435	383
Ica	9.9	26.8	63.3	100.0	417	341
Junín	10.6	46.1	43.4	100.0	692	562
La Libertad	16.4	38.3	45.3	100.0	942	670
Lambayeque	3.6	45.6	50.8	100.0	659	544
Lima	3.5	45.9	50.6	100.0	5 062	2 105
Loreto	23.0	37.9	39.1	100.0	488	417
Madre de Dios	16.9	52.3	30.8	100.0	57	124
Moquegua	10.6	58.4	31.0	100.0	90	127
Pasco	1.1	87.1	11.8	100.0	192	129
Piura	15.0	50.3	34.6	100.0	941	691
Puno	16.2	40.8	42.9	100.0	703	612
San Martín	23.3	28.0	48.7	100.0	385	356
Tacna	6.7	50.5	42.8	100.0	171	145
Tumbes	2.4	47.1	50.6	100.0	128	109
Ucayali	26.6	50.7	22.7	100.0	234	259

Fuente: PNUD - Perú. La Democracia en el Perú: El mensaje de las cifras 2005. Lima.
Encuesta nacional sobre la democracia en el Perú. PNUD - Perú.
Elaboración: PNUD / Unidad del Informe sobre Desarrollo Humano. Perú

Cuadro 7.11: Democracia en el trabajo: ¿Qué le parece su jefe?, según departamento. 2005

Departamento	¿Qué le parece su jefe?			Total	Población Estimada (miles)	Casos
	Es una persona que siempre impone sus opiniones	Es una persona que solo a veces hace concesiones	Es una persona que sabe escuchar y conceder			
Total de 18 a más años	25.9	19.6	54.6	100.0	16 122	11 116
Amazonas	26.0	12.1	61.9	100.0	179	192
Ancash	27.1	22.6	50.4	100.0	636	611
Apurímac	14.1	41.5	44.5	100.0	221	207
Arequipa	23.6	19.1	57.3	100.0	739	539
Ayacucho	36.5	28.4	35.1	100.0	400	239
Cajamarca	15.1	36.3	48.5	100.0	848	763
Callao	19.7	13.2	67.1	100.0	574	224
Cusco	27.0	19.4	53.6	100.0	677	545
Huancavelica	1.4	1.4	97.2	100.0	251	222
Huánuco	13.8	23.8	62.3	100.0	435	383
Ica	35.5	25.7	38.7	100.0	417	341
Junín	27.2	20.0	52.8	100.0	692	562
La Libertad	16.9	25.3	57.8	100.0	942	670
Lambayeque	26.5	25.5	48.0	100.0	659	544
Lima	27.5	16.1	56.3	100.0	5 062	2 105
Loreto	24.9	26.2	48.9	100.0	488	417
Madre de Dios	21.1	13.1	65.9	100.0	57	124
Moquegua	33.3	24.8	41.9	100.0	90	127
Pasco	4.5	11.7	83.8	100.0	192	129
Piura	37.9	18.6	43.5	100.0	941	691
Puno	29.1	11.0	59.9	100.0	703	612
San Martín	24.1	15.2	60.7	100.0	385	356
Tacna	30.1	22.1	47.7	100.0	171	145
Tumbes	12.2	15.2	72.6	100.0	128	109
Ucayali	12.5	21.2	66.3	100.0	234	259

Fuente: PNUD - Perú. La Democracia en el Perú: El mensaje de las cifras 2005. Lima.
Encuesta nacional sobre la democracia en el Perú. PNUD - Perú.
Elaboración: PNUD / Unidad del Informe sobre Desarrollo Humano. Perú

Cuadro 7.12: Democracia en el trabajo: Trato en su trabajo, según departamento. 2005

Departamento	Trato en su trabajo			Total	Población Estimada (miles)	Casos
	Trata mejor y más atentamente a las personas más importantes	Trata a todos de la misma manera	Da especial atención a personas consideradas menos importantes			
Total de 18 a más años	8.3	88.6	3.1	100.0	16 122	11 116
Amazonas	0.7	99.3	-	100.0	179	192
Ancash	6.4	91.7	1.9	100.0	636	611
Apurímac	4.4	84.3	11.3	100.0	221	207
Arequipa	16.3	82.8	0.9	100.0	739	539
Ayacucho	15.0	82.8	2.2	100.0	400	239
Cajamarca	21.6	74.7	3.7	100.0	848	763
Callao	2.4	95.3	2.4	100.0	574	224
Cusco	18.7	72.3	9.0	100.0	677	545
Huancavelica	0.4	98.8	0.8	100.0	251	222
Huánuco	2.7	96.6	0.7	100.0	435	383
Ica	5.4	93.7	0.9	100.0	417	341
Junín	6.8	89.9	3.3	100.0	692	562
La Libertad	13.5	84.8	1.7	100.0	942	670
Lambayeque	6.9	91.9	1.2	100.0	659	544
Lima	6.1	90.6	3.3	100.0	5 062	2 105
Loreto	11.0	85.7	3.2	100.0	488	417
Madre de Dios	3.6	93.1	3.3	100.0	57	124
Moquegua	0.8	99.2	-	100.0	90	127
Pasco	3.3	96.7	-	100.0	192	129
Piura	4.4	92.2	3.4	100.0	941	691
Puno	8.9	86.1	5.0	100.0	703	612
San Martín	0.2	98.5	1.3	100.0	385	356
Tacna	10.8	81.9	7.4	100.0	171	145
Tumbes	2.2	91.2	6.6	100.0	128	109
Ucayali	9.1	90.1	0.9	100.0	234	259

Fuente: PNUD - Perú. La Democracia en el Perú: El mensaje de las cifras 2005. Lima.
Encuesta nacional sobre la democracia en el Perú. PNUD - Perú.
Elaboración: PNUD / Unidad del Informe sobre Desarrollo Humano. Perú

Cuadro 7.13: Democracia en la comunidad: Trato en su localidad, según departamento. 2005

Departamento	Usted, en su localidad:			Total	Población Estimada (miles)	Casos
	Trata mejor y más atentamente a las personas más importantes	Trata a todos de la misma manera	Da especial atención a personas consideradas menos importantes			
Total de 18 a más años	5.6	90.3	4.1	100.0	16 122	11 116
Amazonas	0.3	98.4	1.3	100.0	179	192
Ancash	6.6	89.5	3.9	100.0	636	611
Apurímac	5.6	90.9	3.5	100.0	221	207
Arequipa	7.0	89.6	3.4	100.0	739	539
Ayacucho	17.9	78.0	4.1	100.0	400	239
Cajamarca	15.7	78.7	5.6	100.0	848	763
Callao	4.5	92.4	3.1	100.0	574	224
Cusco	12.6	67.3	20.1	100.0	677	545
Huancavelica	0.5	96.1	3.3	100.0	251	222
Huánuco	1.7	96.6	1.7	100.0	435	383
Ica	1.5	94.8	3.7	100.0	417	341
Junín	4.7	91.5	3.8	100.0	692	562
La Libertad	9.4	88.5	2.0	100.0	942	670
Lambayeque	5.7	91.8	2.5	100.0	659	544
Lima	2.4	95.0	2.6	100.0	5 062	2 105
Loreto	7.9	89.5	2.5	100.0	488	417
Madre de Dios	3.0	96.3	0.7	100.0	57	124
Moquegua	5.1	93.9	1.0	100.0	90	127
Pasco	-	96.8	3.2	100.0	192	129
Piura	3.6	91.2	5.2	100.0	941	691
Puno	11.7	80.1	8.2	100.0	703	612
San Martín	1.3	97.2	1.6	100.0	385	356
Tacna	5.5	89.0	5.5	100.0	171	145
Tumbes	-	88.1	11.9	100.0	128	109
Ucayali	2.8	96.4	0.9	100.0	234	259

Fuente: PNUD - Perú. La Democracia en el Perú: El mensaje de las cifras 2005. Lima.
Encuesta nacional sobre la democracia en el Perú. PNUD - Perú.
Elaboración: PNUD / Unidad del Informe sobre Desarrollo Humano. Perú

Cuadro 7.14: Democracia en la comunidad: Trato con los vecinos, según departamento. 2005

Departamento	Trato con los vecinos				Total	Población Estimada (miles)	Casos
	No los conoce	Los conoce de saludo, a veces conversan un poco	Los conoce y tienen algunas reuniones	Los conoce y son muy amigos, se ayudan mutuamente			
Total de 18 a más años	3.0	54.4	22.4	20.2	100.0	16 122	11 116
Amazonas	0.9	8.1	4.8	86.3	100.0	179	192
Ancash	1.5	47.3	23.0	28.2	100.0	636	611
Apurímac	2.2	35.7	13.6	48.4	100.0	221	207
Arequipa	4.9	60.6	20.0	14.5	100.0	739	539
Ayacucho	5.2	67.9	13.2	13.7	100.0	400	239
Cajamarca	0.7	26.9	43.1	29.3	100.0	848	763
Callao	3.6	81.7	10.3	4.5	100.0	574	224
Cusco	4.2	39.4	23.7	32.7	100.0	677	545
Huancavelica	-	24.6	20.2	55.2	100.0	251	222
Huánuco	2.3	57.3	29.6	10.7	100.0	435	383
Ica	6.2	44.7	25.4	23.8	100.0	417	341
Junín	3.4	55.7	24.7	16.2	100.0	692	562
La Libertad	1.2	54.3	23.6	20.9	100.0	942	670
Lambayeque	3.7	55.1	17.5	23.7	100.0	659	544
Lima	2.7	65.3	21.8	10.2	100.0	5 062	2 105
Loreto	3.0	52.4	15.1	29.4	100.0	488	417
Madre de Dios	0.3	54.4	18.2	27.1	100.0	57	124
Moquegua	5.5	54.5	26.2	13.8	100.0	90	127
Pasco	8.3	46.1	41.4	4.2	100.0	192	129
Piura	3.7	36.4	21.3	38.6	100.0	941	691
Puno	4.7	41.8	27.1	26.4	100.0	703	612
San Martín	0.2	65.5	23.0	11.3	100.0	385	356
Tacna	7.0	65.9	15.8	11.2	100.0	171	145
Tumbes	-	53.9	9.6	36.5	100.0	128	109
Ucayali	2.2	59.8	14.1	23.9	100.0	234	259

Fuente: PNUD - Perú. La Democracia en el Perú: El mensaje de las cifras 2005. Lima.

Encuesta nacional sobre la democracia en el Perú. PNUD - Perú.

Elaboración: PNUD / Unidad del Informe sobre Desarrollo Humano. Perú

Cuadro 7.15: Democracia en la comunidad: Opinión sobre sus vecinos, según departamento. 2005

Departamento	Usted piensa que sus vecinos:			Total	Población Estimada (miles)	Casos
	No respetan ni dan confianza	Por lo general, son respetuosos y corteses	Son personas de confianza y muy amigables			
Total de 18 a más años	8.1	65.2	26.6	100.0	16 122	11 116
Amazonas	2.3	37.0	60.8	100.0	179	192
Ancash	6.4	57.3	36.3	100.0	636	611
Apurímac	1.9	52.6	45.6	100.0	221	207
Arequipa	9.5	68.1	22.4	100.0	739	539
Ayacucho	7.8	74.7	17.5	100.0	400	239
Cajamarca	3.7	60.3	36.0	100.0	848	763
Callao	15.6	70.5	13.8	100.0	574	224
Cusco	11.8	46.7	41.5	100.0	677	545
Huancavelica	1.3	38.3	60.4	100.0	251	222
Huánuco	6.2	75.0	18.8	100.0	435	383
Ica	12.5	59.3	28.3	100.0	417	341
Junín	12.5	63.6	23.9	100.0	692	562
La Libertad	6.3	56.1	37.7	100.0	942	670
Lambayeque	8.3	57.1	34.7	100.0	659	544
Lima	8.0	75.2	16.8	100.0	5 062	2 105
Loreto	9.8	51.2	39.0	100.0	488	417
Madre de Dios	6.2	61.0	32.7	100.0	57	124
Moquegua	5.1	63.5	31.4	100.0	90	127
Pasco	10.4	75.4	14.1	100.0	192	129
Piura	9.5	53.7	36.8	100.0	941	691
Puno	9.5	60.0	30.4	100.0	703	612
San Martín	2.8	88.2	9.0	100.0	385	356
Tacna	7.1	76.6	16.3	100.0	171	145
Tumbes	0.8	62.5	36.7	100.0	128	109
Ucayali	7.5	64.0	28.5	100.0	234	259

Fuente: PNUD - Perú. La Democracia en el Perú: El mensaje de las cifras 2005. Lima.
Encuesta nacional sobre la democracia en el Perú. PNUD - Perú.
Elaboración: PNUD / Unidad del Informe sobre Desarrollo Humano. Perú

Cuadro 7.16: Opinión sobre el país, según departamento. 2005

Departamento	¿Qué piensa del Perú actual?				Total	Población Estimada (miles)	Casos
	Es una desgracia, no va a cambiar nunca	Solamente cambiaría con métodos violentos	Puede mejorar con nuestro esfuerzo	Está bien			
Total de 18 a más años	19.4	7.7	69.4	3.5	100.0	16 122	11 116
Amazonas	28.0	1.1	54.7	16.2	100.0	179	192
Ancash	22.6	6.5	63.6	7.3	100.0	636	611
Apurímac	12.2	5.3	77.1	5.4	100.0	221	207
Arequipa	27.2	7.9	61.5	3.4	100.0	739	539
Ayacucho	24.6	19.8	47.4	8.2	100.0	400	239
Cajamarca	23.1	15.3	57.2	4.5	100.0	848	763
Callao	12.1	5.8	80.4	1.8	100.0	574	224
Cusco	30.4	10.6	51.7	7.4	100.0	677	545
Huancavelica	50.6	5.3	42.8	1.4	100.0	251	222
Huánuco	18.1	5.1	76.5	0.3	100.0	435	383
Ica	21.6	5.5	62.7	10.2	100.0	417	341
Junín	14.7	10.5	71.1	3.7	100.0	692	562
La Libertad	23.0	5.6	70.4	1.0	100.0	942	670
Lambayeque	16.2	6.7	76.4	0.8	100.0	659	544
Lima	14.6	6.6	77.9	0.9	100.0	5 062	2 105
Loreto	20.6	4.8	68.5	6.1	100.0	488	417
Madre de Dios	19.2	13.0	65.6	2.1	100.0	57	124
Moquegua	17.6	10.6	67.3	4.5	100.0	90	127
Pasco	2.8	-	96.6	0.6	100.0	192	129
Piura	25.6	5.2	63.4	5.7	100.0	941	691
Puno	19.2	11.1	63.4	6.2	100.0	703	612
San Martín	13.1	5.9	74.0	7.0	100.0	385	356
Tacna	16.2	16.1	67.3	0.4	100.0	171	145
Tumbes	9.6	26.4	63.7	0.3	100.0	128	109
Ucayali	31.1	2.4	59.3	7.3	100.0	234	259

Fuente: PNUD - Perú. La Democracia en el Perú: El mensaje de las cifras 2005. Lima.
Encuesta nacional sobre la democracia en el Perú. PNUD - Perú.
Elaboración: PNUD / Unidad del Informe sobre Desarrollo Humano. Perú

Cuadro 7.17: Opinión sobre la localidad en donde reside, según departamento. 2005

Departamento	¿Qué piensa de la localidad donde reside?			Total	Población Estimada (miles)	Casos
	Está bien	Puede mejorar	Es una desgracia, no cambiará nunca			
Total de 18 a más años	9.9	79.9	10.2	100.0	16 122	11 116
Amazonas	25.5	69.0	5.5	100.0	179	192
Ancash	16.2	76.6	7.1	100.0	636	611
Apurímac	7.8	85.9	6.3	100.0	221	207
Arequipa	16.3	75.1	8.7	100.0	739	539
Ayacucho	9.5	68.0	22.5	100.0	400	239
Cajamarca	7.9	81.7	10.4	100.0	848	763
Callao	14.7	78.6	6.7	100.0	574	224
Cusco	9.0	66.2	24.8	100.0	677	545
Huancavelica	2.2	90.1	7.7	100.0	251	222
Huánuco	3.9	86.5	9.6	100.0	435	383
Ica	15.3	72.5	12.2	100.0	417	341
Junín	9.2	83.8	7.0	100.0	692	562
La Libertad	11.3	67.6	21.1	100.0	942	670
Lambayeque	2.2	91.5	6.3	100.0	659	544
Lima	9.3	83.7	7.0	100.0	5 062	2 105
Loreto	11.9	74.0	14.2	100.0	488	417
Madre de Dios	6.4	78.5	15.2	100.0	57	124
Moquegua	17.6	77.2	5.3	100.0	90	127
Pasco	1.1	95.4	3.5	100.0	192	129
Piura	11.6	72.8	15.6	100.0	941	691
Puno	7.9	78.6	13.5	100.0	703	612
San Martín	10.2	88.3	1.5	100.0	385	356
Tacna	6.7	86.5	6.8	100.0	171	145
Tumbes	0.3	92.7	7.1	100.0	128	109
Ucayali	6.9	84.6	8.5	100.0	234	259

Fuente: PNUD - Perú. La Democracia en el Perú: El mensaje de las cifras 2005. Lima.
Encuesta nacional sobre la democracia en el Perú. PNUD - Perú.
Elaboración: PNUD / Unidad del Informe sobre Desarrollo Humano. Perú

Cuadro 7.18: Opinión sobre su futuro, según departamento. 2005

Departamento	¿Qué piensa de usted y su futuro?				Total	Población Estimada (miles)	Casos
	Es muy difícil que progrese	No me va bien pero me superaré	Puedo mejorar y lo lograré pronto	Estoy bien y seguiré progresando			
Total de 18 a más años	10.5	34.2	37.8	17.5	100.0	16 122	11 116
Amazonas	14.0	34.8	35.8	15.3	100.0	179	192
Ancash	21.3	22.8	34.9	21.0	100.0	636	611
Apurímac	18.5	43.6	26.7	11.2	100.0	221	207
Arequipa	25.2	51.7	21.6	1.4	100.0	739	539
Ayacucho	15.7	34.4	27.0	22.9	100.0	400	239
Cajamarca	27.5	40.1	22.7	9.7	100.0	848	763
Callao	30.6	52.7	10.0	6.7	100.0	574	224
Cusco	2.2	26.3	49.1	22.3	100.0	677	545
Huancavelica	20.0	30.5	29.6	19.9	100.0	251	222
Huánuco	53.4	15.9	27.4	3.4	100.0	435	383
Ica	10.7	36.9	43.7	8.7	100.0	417	341
Junín	17.6	31.4	28.7	22.4	100.0	692	562
La Libertad	17.0	38.8	36.1	8.2	100.0	942	670
Lambayeque	21.4	41.8	27.4	9.4	100.0	659	544
Lima	12.3	45.1	27.0	15.6	100.0	5 062	2 105
Loreto	4.6	28.5	48.6	18.3	100.0	488	417
Madre de Dios	9.8	31.7	40.2	18.3	100.0	57	124
Moquegua	20.1	34.1	26.2	19.6	100.0	90	127
Pasco	16.8	37.0	29.6	16.6	100.0	192	129
Piura	5.0	73.7	21.2	-	100.0	941	691
Puno	23.4	31.8	26.0	18.9	100.0	703	612
San Martín	15.4	39.0	30.8	14.7	100.0	385	356
Tacna	10.4	23.5	53.1	13.0	100.0	171	145
Tumbes	27.1	36.9	28.1	7.9	100.0	128	109
Ucayali	6.6	56.8	28.6	8.0	100.0	234	259

Fuente: PNUD - Perú. La Democracia en el Perú: El mensaje de las cifras 2005. Lima.
 Encuesta nacional sobre la democracia en el Perú. PNUD - Perú.
 Elaboración: PNUD / Unidad del Informe sobre Desarrollo Humano. Perú

Cuadro 7.19: Si tuviera la oportunidad se iría al extranjero, según departamento. 2005

Departamento	Si tuviera la oportunidad me iría al extranjero			Total	Población Estimada (miles)	Casos
	Sí	No	NS, NR			
Total de 18 a más años	61.0	29.3	9.7	100.0	16 122	11 116
Amazonas	29.5	31.5	39.0	100.0	179	192
Ancash	50.3	29.5	20.2	100.0	636	611
Apurímac	50.5	19.9	29.6	100.0	221	207
Arequipa	57.4	40.9	1.7	100.0	739	539
Ayacucho	35.3	51.7	12.9	100.0	400	239
Cajamarca	45.0	28.2	26.8	100.0	848	763
Callao	68.8	27.2	4.0	100.0	574	224
Cusco	60.0	21.7	18.3	100.0	677	545
Huancavelica	42.9	41.2	15.9	100.0	251	222
Huánuco	60.6	30.6	8.8	100.0	435	383
Ica	61.8	21.7	16.5	100.0	417	341
Junín	73.4	23.8	2.8	100.0	692	562
La Libertad	60.7	27.2	12.1	100.0	942	670
Lambayeque	74.5	19.8	5.8	100.0	659	544
Lima	69.1	28.8	2.1	100.0	5 062	2 105
Loreto	70.4	26.8	2.8	100.0	488	417
Madre de Dios	74.8	17.5	7.7	100.0	57	124
Moquegua	51.8	40.8	7.5	100.0	90	127
Pasco	57.0	36.0	7.0	100.0	192	129
Piura	52.1	33.9	14.0	100.0	941	691
Puno	50.4	30.7	18.9	100.0	703	612
San Martín	62.5	21.6	15.8	100.0	385	356
Tacna	41.0	51.9	7.1	100.0	171	145
Tumbes	60.7	32.3	7.0	100.0	128	109
Ucayali	54.6	21.0	24.4	100.0	234	259

NS, NR: No sabe, no responde.

Fuente: PNUD - Perú. La Democracia en el Perú: El mensaje de las cifras 2005. Lima. Encuesta nacional sobre la democracia en el Perú. PNUD - Perú.

Elaboración: PNUD / Unidad del Informe sobre Desarrollo Humano. Perú

Cuadro 7.20: Opinión sobre su bienestar, según departamento. 2005

Departamento	El bienestar de las personas:					Total	Población Estimada (miles)	Casos
	Depende del esfuerzo de cada uno	Depende del esfuerzo de cada uno pero con apoyo del gobierno	Depende sobre todo del gobierno	Ninguna de las anteriores	No sabe, no responde			
Total de 18 a más años	55.2	29.9	7.2	1.5	6.1	100.0	16 122	11 116
Amazonas	43.4	44.0	3.1	-	9.5	100.0	179	192
Ancash	63.3	18.7	3.5	1.4	13.2	100.0	636	611
Apurímac	42.1	35.6	8.8	0.4	13.0	100.0	221	207
Arequipa	59.6	28.2	9.1	2.3	0.7	100.0	739	539
Ayacucho	31.4	33.3	11.7	0.8	22.9	100.0	400	239
Cajamarca	43.2	32.4	11.2	2.4	10.8	100.0	848	763
Callao	66.1	29.9	3.1	0.4	0.4	100.0	574	224
Cusco	38.2	29.4	9.5	5.0	17.9	100.0	677	545
Huancavelica	55.7	27.4	5.6	0.6	10.7	100.0	251	222
Huánuco	50.7	30.4	11.5	1.9	5.5	100.0	435	383
Ica	62.6	13.9	2.6	3.9	17.0	100.0	417	341
Junín	57.6	28.1	8.3	1.7	4.4	100.0	692	562
La Libertad	38.8	42.5	14.7	1.0	3.0	100.0	942	670
Lambayeque	51.9	31.5	9.8	0.8	6.0	100.0	659	544
Lima	62.5	29.8	5.0	1.0	1.7	100.0	5 062	2 105
Loreto	56.3	31.8	7.4	1.6	2.9	100.0	488	417
Madre de Dios	72.0	18.7	3.9	3.6	1.8	100.0	57	124
Moquegua	55.9	36.8	5.8	-	1.6	100.0	90	127
Pasco	43.2	40.8	6.4	1.1	8.4	100.0	192	129
Piura	56.1	25.4	9.5	2.2	6.8	100.0	941	691
Puno	44.1	35.7	9.2	1.8	9.2	100.0	703	612
San Martín	73.4	11.5	0.9	0.1	14.1	100.0	385	356
Tacna	32.9	51.4	9.8	3.5	2.3	100.0	171	145
Tumbes	55.3	38.1	1.3	1.6	3.7	100.0	128	109
Ucayali	70.5	15.1	3.5	1.3	9.5	100.0	234	259

Fuente: PNUD - Perú. La Democracia en el Perú: El mensaje de las cifras 2005. Lima.
Encuesta nacional sobre la democracia en el Perú. PNUD - Perú.
Elaboración: PNUD / Unidad del Informe sobre Desarrollo Humano. Perú

Cuadro 7.21: Está de acuerdo con la frase: "Al Perú no lo compone nadie", según departamento. 2005

Departamento	Al Perú no lo compone nadie			Total	Población Estimada (miles)	Casos
	Sí	No	NS, NR			
Total de 18 a más años	24.7	63.5	11.7	100.0	16 122	11 116
Amazonas	18.7	38.9	42.4	100.0	179	192
Ancash	15.3	67.5	17.2	100.0	636	611
Apurímac	9.9	52.2	37.8	100.0	221	207
Arequipa	33.2	66.0	0.8	100.0	739	539
Ayacucho	10.7	52.3	37.1	100.0	400	239
Cajamarca	20.2	65.2	14.6	100.0	848	763
Callao	46.4	50.4	3.1	100.0	574	224
Cusco	24.9	44.6	30.5	100.0	677	545
Huancavelica	21.9	56.7	21.3	100.0	251	222
Huánuco	45.4	44.2	10.4	100.0	435	383
Ica	20.8	59.7	19.6	100.0	417	341
Junín	19.3	73.1	7.5	100.0	692	562
La Libertad	28.7	58.2	13.1	100.0	942	670
Lambayeque	15.9	77.1	7.0	100.0	659	544
Lima	23.7	71.4	5.0	100.0	5 062	2 105
Loreto	29.8	63.5	6.6	100.0	488	417
Madre de Dios	24.0	53.6	22.4	100.0	57	124
Moquegua	24.2	61.9	13.9	100.0	90	127
Pasco	17.7	71.7	10.6	100.0	192	129
Piura	34.1	58.9	7.0	100.0	941	691
Puno	19.0	54.4	26.6	100.0	703	612
San Martín	14.6	67.6	17.8	100.0	385	356
Tacna	29.6	63.7	6.7	100.0	171	145
Tumbes	35.1	59.2	5.7	100.0	128	109
Ucayali	32.4	47.3	20.3	100.0	234	259

NS, NR: No sabe, no responde.

Fuente: PNUD - Perú. La Democracia en el Perú: El mensaje de las cifras 2005. Lima.

Encuesta nacional sobre la democracia en el Perú. PNUD - Perú.

Elaboración: PNUD / Unidad del Informe sobre Desarrollo Humano. Perú

Cuadro 7.22: Está de acuerdo con la frase: "Necesitamos gobernantes que impongan el orden, la autoridad", según departamento. 2005

Departamento	Necesitamos gobernantes que impongan el orden, la autoridad			Total	Población Estimada (miles)	Casos
	Sí	No	NS, NR			
Total de 18 a más años	73.5	17.9	8.6	100.0	16 122	11 116
Amazonas	48.4	19.5	32.1	100.0	179	192
Ancash	54.4	31.5	14.1	100.0	636	611
Apurímac	65.1	7.7	27.2	100.0	221	207
Arequipa	90.7	8.8	0.4	100.0	739	539
Ayacucho	56.4	19.7	23.9	100.0	400	239
Cajamarca	54.4	28.6	16.9	100.0	848	763
Callao	89.7	8.0	2.2	100.0	574	224
Cusco	57.4	16.6	26.1	100.0	677	545
Huancavelica	63.7	11.7	24.7	100.0	251	222
Huánuco	64.9	26.5	8.6	100.0	435	383
Ica	69.2	20.1	10.8	100.0	417	341
Junín	72.5	23.4	4.1	100.0	692	562
La Libertad	77.1	14.7	8.3	100.0	942	670
Lambayeque	81.9	9.8	8.3	100.0	659	544
Lima	80.0	17.6	2.4	100.0	5 062	2 105
Loreto	72.5	23.6	3.8	100.0	488	417
Madre de Dios	73.9	14.4	11.7	100.0	57	124
Moquegua	75.1	13.9	11.0	100.0	90	127
Pasco	88.3	7.9	3.8	100.0	192	129
Piura	75.2	13.9	10.9	100.0	941	691
Puno	63.9	25.2	10.8	100.0	703	612
San Martín	75.2	12.8	12.0	100.0	385	356
Tacna	72.4	22.9	4.7	100.0	171	145
Tumbes	86.2	9.6	4.2	100.0	128	109
Ucayali	63.8	17.6	18.5	100.0	234	259

NS, NR: No sabe, no responde.

Fuente: PNUD - Perú. La Democracia en el Perú: El mensaje de las cifras 2005. Lima.

Encuesta nacional sobre la democracia en el Perú. PNUD - Perú.

Elaboración: PNUD / Unidad del Informe sobre Desarrollo Humano. Perú

Cuadro 7.23: Está de acuerdo con la frase: "La violencia es necesaria para hacer respetar a la autoridad", según departamento. 2005

Departamento	La violencia es necesaria para hacer respetar a la autoridad			Total	Población Estimada (miles)	Casos
	Sí	No	NS, NR			
Total de 18 a más años	29.4	60.2	10.3	100.0	16 122	11 116
Amazonas	22.3	54.4	23.3	100.0	179	192
Ancash	26.2	53.5	20.3	100.0	636	611
Apurímac	26.2	49.4	24.4	100.0	221	207
Arequipa	26.0	72.7	1.3	100.0	739	539
Ayacucho	29.6	37.3	33.1	100.0	400	239
Cajamarca	19.0	55.7	25.3	100.0	848	763
Callao	26.3	71.4	2.2	100.0	574	224
Cusco	45.1	36.6	18.2	100.0	677	545
Huancavelica	55.9	17.4	26.7	100.0	251	222
Huánuco	50.8	40.5	8.8	100.0	435	383
Ica	29.9	56.3	13.8	100.0	417	341
Junín	38.9	57.6	3.5	100.0	692	562
La Libertad	35.1	49.3	15.6	100.0	942	670
Lambayeque	29.9	62.5	7.6	100.0	659	544
Lima	25.2	70.7	4.1	100.0	5 062	2 105
Loreto	35.6	61.3	3.1	100.0	488	417
Madre de Dios	42.9	50.7	6.4	100.0	57	124
Moquegua	28.2	64.4	7.3	100.0	90	127
Pasco	21.6	64.5	14.0	100.0	192	129
Piura	24.8	61.7	13.5	100.0	941	691
Puno	36.9	52.5	10.7	100.0	703	612
San Martín	17.8	69.5	12.7	100.0	385	356
Tacna	29.2	65.7	5.1	100.0	171	145
Tumbes	25.2	69.3	5.4	100.0	128	109
Ucayalí	36.7	47.7	15.6	100.0	234	259

NS, NR: No sabe, no responde.

Fuente: PNUD - Perú. La Democracia en el Perú: El mensaje de las cifras 2005. Lima.

Encuesta nacional sobre la democracia en el Perú. PNUD - Perú.

Elaboración: PNUD / Unidad del Informe sobre Desarrollo Humano. Perú

Cuadro 7.24: Está de acuerdo con la frase: "Solamente debe votar el que quiere hacerlo", según departamento. 2005

Departamento	Solamente debe votar el que quiere hacerlo			Total	Población Estimada (miles)	Casos
	Sí	No	NS, NR			
Total de 18 a más años	45.6	45.8	8.6	100.0	16 122	11 116
Amazonas	32.6	46.1	21.4	100.0	179	192
Ancash	41.9	39.6	18.5	100.0	636	611
Apurímac	23.1	53.6	23.3	100.0	221	207
Arequipa	50.1	49.0	0.9	100.0	739	539
Ayacucho	25.8	53.6	20.5	100.0	400	239
Cajamarca	47.3	34.2	18.4	100.0	848	763
Callao	42.4	54.5	3.1	100.0	574	224
Cusco	58.9	30.3	10.8	100.0	677	545
Huancavelica	39.9	52.6	7.5	100.0	251	222
Huánuco	44.7	49.0	6.2	100.0	435	383
Ica	35.7	51.7	12.6	100.0	417	341
Junín	51.4	42.3	6.3	100.0	692	562
La Libertad	54.7	32.4	13.0	100.0	942	670
Lambayeque	38.7	55.0	6.3	100.0	659	544
Lima	51.8	44.3	4.0	100.0	5 062	2 105
Loreto	57.7	38.8	3.4	100.0	488	417
Madre de Dios	44.8	49.3	6.0	100.0	57	124
Moquegua	30.2	53.6	16.2	100.0	90	127
Pasco	25.5	72.8	1.7	100.0	192	129
Piura	45.0	45.1	9.9	100.0	941	691
Puno	28.2	58.8	13.0	100.0	703	612
San Martín	26.2	55.9	17.9	100.0	385	356
Tacna	34.3	59.3	6.4	100.0	171	145
Tumbes	32.2	63.3	4.4	100.0	128	109
Ucayali	24.1	63.1	12.8	100.0	234	259

NS, NR: No sabe, no responde.

Fuente: PNUD - Perú. La Democracia en el Perú: El mensaje de las cifras 2005. Lima.

Encuesta nacional sobre la democracia en el Perú. PNUD - Perú.

Elaboración: PNUD / Unidad del Informe sobre Desarrollo Humano. Perú

Cuadro 7.25: Está de acuerdo con la frase: "Debe haber dos cámaras legislativas", según departamento. 2005

Departamento	Debe haber dos cámaras legislativas			Total	Población Estimada (miles)	Casos
	Sí	No	NS, NR			
Total de 18 a más años	36.0	41.1	22.9	100.0	16 122	11 116
Amazonas	7.0	36.2	56.8	100.0	179	192
Ancash	32.1	42.4	25.5	100.0	636	611
Apurímac	27.4	27.3	45.3	100.0	221	207
Arequipa	52.2	38.2	9.6	100.0	739	539
Ayacucho	21.6	13.9	64.5	100.0	400	239
Cajamarca	19.0	33.5	47.5	100.0	848	763
Callao	49.6	42.9	7.6	100.0	574	224
Cusco	45.9	21.5	32.6	100.0	677	545
Huancavelica	12.6	48.7	38.7	100.0	251	222
Huánuco	44.4	35.7	20.0	100.0	435	383
Ica	29.7	39.5	30.7	100.0	417	341
Junín	35.1	38.7	26.2	100.0	692	562
La Libertad	30.3	27.6	42.1	100.0	942	670
Lambayeque	34.9	44.8	20.3	100.0	659	544
Lima	40.7	49.4	9.9	100.0	5 062	2 105
Loreto	34.6	39.0	26.4	100.0	488	417
Madre de Dios	48.5	27.8	23.8	100.0	57	124
Moquegua	31.5	42.8	25.7	100.0	90	127
Pasco	39.7	55.2	5.1	100.0	192	129
Piura	29.3	43.3	27.4	100.0	941	691
Puno	39.3	39.6	21.1	100.0	703	612
San Martín	19.3	54.8	25.8	100.0	385	356
Tacna	41.4	47.9	10.7	100.0	171	145
Tumbes	40.7	37.5	21.8	100.0	128	109
Ucayali	37.2	31.8	31.1	100.0	234	259

NS, NR: No sabe, no responde.

Fuente: PNUD - Perú. La Democracia en el Perú: El mensaje de las cifras 2005. Lima.

Encuesta nacional sobre la democracia en el Perú. PNUD - Perú.

Elaboración: PNUD / Unidad del Informe sobre Desarrollo Humano. Perú

Cuadro 7.26: Está de acuerdo con la frase: "Los candidatos... deberían presentar sus planes de gobierno", según departamento. 2005

Departamento	Los candidatos a presidente deberían presentar sus planes de gobierno			Total	Población Estimada (miles)	Casos
	Sí	No	NS, NR			
Total de 18 a más años	87.0	3.9	9.1	100.0	16 122	11 116
Amazonas	69.4	4.7	25.9	100.0	179	192
Ancash	79.0	3.0	18.0	100.0	636	611
Apurímac	75.5	0.9	23.5	100.0	221	207
Arequipa	93.9	5.1	1.0	100.0	739	539
Ayacucho	80.4	3.0	16.6	100.0	400	239
Cajamarca	80.8	3.1	16.1	100.0	848	763
Callao	92.0	1.8	6.3	100.0	574	224
Cusco	85.0	2.2	12.9	100.0	677	545
Huancavelica	87.4	3.9	8.7	100.0	251	222
Huánuco	75.6	19.1	5.3	100.0	435	383
Ica	79.9	4.1	16.0	100.0	417	341
Junín	84.9	4.8	10.2	100.0	692	562
La Libertad	81.1	3.4	15.5	100.0	942	670
Lambayeque	89.3	1.0	9.7	100.0	659	544
Lima	95.5	2.0	2.5	100.0	5 062	2 105
Loreto	85.1	7.7	7.2	100.0	488	417
Madre de Dios	86.1	9.9	3.9	100.0	57	124
Moquegua	84.3	7.8	7.9	100.0	90	127
Pasco	82.2	12.3	5.5	100.0	192	129
Piura	81.0	4.0	15.1	100.0	941	691
Puno	80.0	8.7	11.3	100.0	703	612
San Martín	80.3	2.1	17.6	100.0	385	356
Tacna	89.0	8.6	2.4	100.0	171	145
Tumbes	92.7	1.8	5.5	100.0	128	109
Ucayali	75.7	6.5	17.8	100.0	234	259

NS, NR: No sabe, no responde.

Fuente: PNUD - Perú. La Democracia en el Perú: El mensaje de las cifras 2005. Lima.

Encuesta nacional sobre la democracia en el Perú. PNUD - Perú.

Elaboración: PNUD / Unidad del Informe sobre Desarrollo Humano. Perú

Cuadro 7.27: Está de acuerdo con la frase: "Los candidatos...deberían decir sus 10 primeras acciones", según departamento. 2005

Departamento	Los candidatos a presidente deberían decir sus 10 primeras acciones			Total	Población Estimada (miles)	Casos
	Sí	No	NS, NR			
Total de 18 a más años	83.0	6.6	10.4	100.0	16 122	11 116
Amazonas	63.9	4.8	31.3	100.0	179	192
Ancash	76.9	2.4	20.6	100.0	636	611
Apurímac	69.8	2.8	27.4	100.0	221	207
Arequipa	93.6	5.9	0.5	100.0	739	539
Ayacucho	76.5	2.0	21.4	100.0	400	239
Cajamarca	72.6	2.6	24.8	100.0	848	763
Callao	94.6	1.3	4.0	100.0	574	224
Cusco	89.0	1.6	9.4	100.0	677	545
Huancavelica	86.2	3.7	10.1	100.0	251	222
Huánuco	76.1	18.1	5.8	100.0	435	383
Ica	75.2	7.3	17.6	100.0	417	341
Junín	87.3	4.0	8.7	100.0	692	562
La Libertad	79.4	4.8	15.8	100.0	942	670
Lambayeque	87.4	2.0	10.6	100.0	659	544
Lima	87.2	9.0	3.7	100.0	5 062	2 105
Loreto	85.5	6.8	7.7	100.0	488	417
Madre de Dios	84.0	9.6	6.4	100.0	57	124
Moquegua	78.5	6.4	15.1	100.0	90	127
Pasco	38.2	56.0	5.9	100.0	192	129
Piura	75.7	3.6	20.6	100.0	941	691
Puno	80.4	7.7	11.9	100.0	703	612
San Martín	79.7	3.1	17.2	100.0	385	356
Tacna	93.3	4.7	2.0	100.0	171	145
Tumbes	92.9	1.8	5.2	100.0	128	109
Ucayali	79.4	5.1	15.5	100.0	234	259

NS, NR: No sabe, no responde.

Fuente: PNUD - Perú. La Democracia en el Perú: El mensaje de las cifras 2005. Lima.

Encuesta nacional sobre la democracia en el Perú. PNUD - Perú.

Elaboración: PNUD / Unidad del Informe sobre Desarrollo Humano. Perú

Cuadro 7.28: Está de acuerdo con la frase: "Debe descentralizarse más aceleradamente", según departamento. 2005

Departamento	Debe descentralizarse más aceleradamente			Total	Población Estimada (miles)	Casos
	Si	No	NS, NR			
Total de 18 a más años	63.4	12.3	24.3	100.0	16 122	11 116
Amazonas	40.6	11.8	47.7	100.0	179	192
Ancash	45.8	17.5	36.7	100.0	636	611
Apurímac	57.8	7.8	34.4	100.0	221	207
Arequipa	79.3	15.2	5.5	100.0	739	539
Ayacucho	37.8	5.9	56.3	100.0	400	239
Cajamarca	48.6	6.7	44.7	100.0	848	763
Callao	67.0	14.3	18.8	100.0	574	224
Cusco	69.5	4.1	26.5	100.0	677	545
Huancavelica	46.4	5.6	48.0	100.0	251	222
Huánuco	51.0	28.9	20.1	100.0	435	383
Ica	53.9	12.3	33.8	100.0	417	341
Junín	63.1	10.3	26.6	100.0	692	562
La Libertad	58.4	6.7	35.0	100.0	942	670
Lambayeque	63.1	8.0	28.9	100.0	659	544
Lima	75.5	11.9	12.6	100.0	5 062	2 105
Loreto	69.7	10.2	20.0	100.0	488	417
Madre de Dios	64.6	10.5	24.9	100.0	57	124
Moquegua	60.1	13.6	26.4	100.0	90	127
Pasco	28.1	57.4	14.5	100.0	192	129
Piura	56.2	8.4	35.4	100.0	941	691
Puno	53.6	24.5	21.9	100.0	703	612
San Martín	56.0	12.0	31.9	100.0	385	356
Tacna	59.9	21.6	18.5	100.0	171	145
Tumbes	62.3	13.5	24.2	100.0	128	109
Ucayali	61.6	10.8	27.6	100.0	234	259

NS, NR: No sabe, no responde.

Fuente: PNUD - Perú. La Democracia en el Perú: El mensaje de las cifras 2005. Lima.

Encuesta nacional sobre la democracia en el Perú. PNUD - Perú.

Elaboración: PNUD / Unidad del Informe sobre Desarrollo Humano. Perú

Cuadro 7.29: Está de acuerdo con la frase: "La violencia es necesaria para defender al pueblo", según departamento. 2005

Departamento	La violencia es necesaria para defender al pueblo			Total	Población Estimada (miles)	Casos
	Sí	No	NS, NR			
Total de 18 a más años	29.2	60.4	10.3	100.0	16 122	11 116
Amazonas	20.1	55.0	24.9	100.0	179	192
Ancash	26.5	53.0	20.4	100.0	636	611
Apurímac	25.7	49.6	24.7	100.0	221	207
Arequipa	26.5	71.7	1.7	100.0	739	539
Ayacucho	34.7	31.5	33.8	100.0	400	239
Cajamarca	17.1	60.2	22.7	100.0	848	763
Callao	27.7	67.9	4.5	100.0	574	224
Cusco	46.3	34.6	19.2	100.0	677	545
Huancavelica	45.8	29.9	24.3	100.0	251	222
Huánuco	47.4	44.6	8.0	100.0	435	383
Ica	28.1	55.9	16.0	100.0	417	341
Junín	35.5	60.0	4.5	100.0	692	562
La Libertad	34.1	51.2	14.8	100.0	942	670
Lambayeque	32.8	59.8	7.4	100.0	659	544
Lima	25.5	70.6	3.9	100.0	5 062	2 105
Loreto	32.6	66.2	1.2	100.0	488	417
Madre de Dios	44.6	46.5	8.9	100.0	57	124
Moquegua	29.0	63.6	7.4	100.0	90	127
Pasco	17.2	63.8	19.0	100.0	192	129
Piura	29.8	55.7	14.4	100.0	941	691
Puno	31.0	58.7	10.3	100.0	703	612
San Martín	14.0	74.1	12.0	100.0	385	356
Tacna	34.3	60.6	5.1	100.0	171	145
Tumbes	42.1	48.5	9.3	100.0	128	109
Ucayali	33.9	52.0	14.1	100.0	234	259

NS, NR: No sabe, no responde.

Fuente: PNUD - Perú. La Democracia en el Perú: El mensaje de las cifras 2005. Lima.

Encuesta nacional sobre la democracia en el Perú. PNUD - Perú.

Elaboración: PNUD / Unidad del Informe sobre Desarrollo Humano. Perú

Cuadro 7.30: Ingreso personal, ingreso familiar per cápita y expectativas remunerativas, según departamento. 2005

Nuevos soles

Departamento	¿Cuánto fue su ingreso o ganancia total mensual por trabajo?		Ingreso familiar per cápita		¿Con qué remuneración mensual se sentiría satisfecho?		Población Estimada (miles)	Casos
	Promedio	Mediana	Promedio	Mediana	Promedio	Mediana		
Total de 18 a más años	526	400	280	183	1 215	900	16 122	11 116
Amazonas	294	200	120	67	917	800	179	192
Ancash	439	350	184	150	1 004	700	636	611
Apurímac	228	120	124	50	757	500	221	207
Arequipa	572	500	317	264	1 357	1 000	739	539
Ayacucho	245	120	125	60	754	400	400	239
Cajamarca	291	200	139	90	946	700	848	763
Callao	641	500	403	237	1 312	1 000	574	224
Cusco	327	200	154	69	844	600	677	545
Huancavelica	195	100	111	42	813	600	251	222
Huánuco	316	200	145	92	1 042	600	435	383
Ica	526	444	239	192	1 255	1 000	417	341
Junín	512	350	236	176	949	800	692	562
La Libertad	458	380	254	175	994	800	942	670
Lambayeque	491	300	225	140	1 049	700	659	544
Lima	724	520	416	283	1 654	1 000	5 062	2 105
Loreto	530	300	260	137	932	700	488	417
Madre de Dios	385	300	228	125	1 260	900	57	124
Moquegua	497	450	252	190	1 124	1 000	90	127
Pasco	470	400	233	200	977	800	192	129
Piura	462	300	276	125	865	600	941	691
Puno	355	250	162	100	893	700	703	612
San Martín	362	300	145	100	817	700	385	356
Tacna	508	450	261	250	1 104	1 000	171	145
Tumbes	461	400	233	201	1 116	1 000	128	109
Ucayali	545	400	197	138	1 142	950	234	259

Fuente: PNUD - Perú. La Democracia en el Perú: El mensaje de las cifras 2005. Lima.
Encuesta nacional sobre la democracia en el Perú. PNUD - Perú.
Elaboración: PNUD / Unidad del Informe sobre Desarrollo Humano. Perú

Cuadro 7.31: Etnia, según departamento. 2005

Departamento	Usted se considera							Total	Raza se llenó por observación		Total	Población Estimada (miles)	Casos
	Blanco, de de origen europeo	Negro, de de origen africano	Amarillo, de origen asiático	Nativo, de origen quechua o aimara	Nativo, de origen selvático	Mestizo, de español y nativos peruanos	Otro, diferente de los anteriores		Se llenó por observación	Se llenó a través de un diálogo			
	Total de 18 a más años	1.2	0.6	0.5	19.6	4.0	68.7		5.3	100.0			
Amazonas	-	-	-	-	41.7	49.9	8.5	100.0	61.4	38.6	100.0	179	192
Ancash	1.0	0.2	0.2	20.7	0.4	72.4	5.1	100.0	43.6	56.4	100.0	636	611
Apurímac	0.6	-	-	65.0	-	34.3	-	100.0	14.5	85.5	100.0	221	207
Arequipa	0.2	0.2	0.1	10.8	0.1	87.3	1.3	100.0	59.4	40.6	100.0	739	539
Ayacucho	1.3	0.7	7.8	40.1	1.4	47.8	0.8	100.0	26.0	74.0	100.0	400	239
Cajamarca	-	0.2	-	7.0	0.1	90.4	2.3	100.0	54.1	45.9	100.0	848	763
Callao	2.7	0.4	0.4	0.9	0.9	93.3	1.3	100.0	54.9	45.1	100.0	574	224
Cusco	-	-	-	22.2	0.8	75.3	1.7	100.0	58.0	42.0	100.0	677	545
Huancavelica	-	0.8	-	72.9	-	26.3	-	100.0	13.3	86.7	100.0	251	222
Huánuco	2.1	0.3	-	25.9	9.0	61.4	1.3	100.0	25.4	74.6	100.0	435	383
Ica	1.4	1.6	0.7	19.2	-	73.4	3.7	100.0	13.2	86.8	100.0	417	341
Junín	-	0.2	0.3	12.5	0.8	85.5	0.7	100.0	58.4	41.6	100.0	692	562
La Libertad	0.7	-	1.0	36.3	1.1	59.7	1.3	100.0	59.2	40.8	100.0	942	670
Lambayeque	0.6	0.9	0.2	9.0	0.9	86.8	1.6	100.0	84.8	15.2	100.0	659	544
Lima	2.3	0.7	0.3	15.2	2.3	69.1	9.9	100.0	51.3	48.7	100.0	5 062	2 105
Loreto	-	-	0.2	4.0	45.1	46.0	4.7	100.0	51.9	48.1	100.0	488	417
Madre de Dios	-	-	1.8	29.4	24.5	44.3	-	100.0	20.5	79.5	100.0	57	124
Moquegua	-	-	-	12.2	0.6	86.1	1.2	100.0	85.1	14.9	100.0	90	127
Pasco	-	-	-	32.8	6.6	7.1	53.4	100.0	82.7	17.3	100.0	192	129
Piura	0.5	2.7	0.9	2.9	1.9	85.1	6.0	100.0	53.7	46.3	100.0	941	691
Puno	0.4	0.3	1.6	82.7	0.5	11.6	2.9	100.0	16.5	83.5	100.0	703	612
San Martín	0.1	-	-	4.4	12.0	83.5	0.1	100.0	91.0	9.0	100.0	385	356
Tacna	3.9	1.6	-	30.7	3.1	60.7	-	100.0	89.7	10.3	100.0	171	145
Tumbes	0.3	-	-	-	0.3	98.2	1.3	100.0	41.7	58.3	100.0	128	109
Ucayalí	0.1	-	-	4.7	23.0	72.2	-	100.0	10.9	89.1	100.0	234	259

Fuente: PNUD - Perú. La Democracia en el Perú: El mensaje de las cifras 2005. Lima.
Encuesta nacional sobre la democracia en el Perú. PNUD - Perú.
Elaboración: PNUD / Unidad del Informe sobre Desarrollo Humano. Perú

Municipalidades

Cuadro 8.1: Personal ocupado en las municipalidades por condición laboral y sexo, según departamento. 2006

Departamento	Total de distritos del país	Municipalidades informantes	Condición laboral y sexo														
			Total	Hombre	Mujer	Nombrado			Contratado permanente			Contrato por servicios no personales			Contratado por service		
						Total	Hombre	Mujer	Total	Hombre	Mujer	Total	Hombre	Mujer	Total	Hombre	Mujer
PERÚ	1 833	1 793	87 249	63 958	23 291	26 202	19 756	6 446	21 630	15 651	5 979	38 802	28 113	10 689	615	438	177
Amazonas	83	84	766	609	157	188	155	33	359	277	82	215	173	42	4	4	-
Ancash	166	157	3 558	2 676	882	1 227	966	261	934	673	261	1 393	1 034	359	4	3	1
Apurímac	80	80	1 301	1 044	257	454	377	77	433	339	94	406	321	85	8	7	1
Arequipa	109	109	3 859	2 560	1 299	1 332	856	476	1 595	1 064	531	915	631	284	17	9	8
Ayacucho	111	111	1 986	1 592	394	580	488	92	517	407	110	849	662	187	40	35	5
Cajamarca	127	125	3 552	2 878	674	1 096	914	182	934	759	175	1 486	1 174	312	36	31	5
Callao	6	6	2 676	1 983	693	863	655	208	170	131	39	1 643	1 197	446	-	-	-
Cusco	108	107	4 635	3 380	1 255	992	802	190	1 124	715	409	2 512	1 857	655	7	6	1
Huancavelica	94	94	1 547	1 171	376	186	157	29	623	483	140	737	531	206	1	1	1
Huánuco	76	69	1 553	1 238	315	649	506	143	359	302	57	536	422	114	9	8	1
Ica	43	43	2 357	1 722	635	1 372	1 027	345	450	314	136	535	381	154	-	-	-
Junín	123	123	3 425	2 385	1 040	772	574	198	1 007	720	287	1 632	1 084	548	14	7	7
La Libertad	83	73	3 987	2 966	1 021	1 859	1 407	452	750	590	160	1 207	851	356	171	118	53
Lambayeque	38	38	3 204	2 321	883	1 210	899	311	1 348	1 004	344	644	416	228	2	2	-
Lima	171	171	29 263	21 125	8 138	7 907	5 878	2 029	4 535	3 074	1 461	16 716	12 112	4 604	105	61	44
Loreto	51	45	3 077	2 175	902	510	380	130	1 423	998	425	1 134	790	344	10	7	3
Madre de Dios	11	11	367	243	124	87	67	20	154	101	53	124	73	51	2	2	-
Moquegua	20	20	1 030	703	327	224	141	83	455	337	118	342	218	124	9	7	2
Passo	28	28	689	514	175	143	108	35	219	166	53	316	231	85	11	9	2
Piura	64	64	5 384	3 949	1 435	2 126	1 492	634	1 462	1 138	324	1 692	1 249	443	104	70	34
Puno	109	105	3 544	2 819	725	985	862	123	737	573	164	1 796	1 364	432	26	20	6
San Martín	77	77	1 771	1 300	471	480	331	149	577	444	133	704	518	186	10	7	3
Tacna	27	27	1 336	1 038	298	330	229	101	761	618	143	245	191	54	-	-	-
Tumbes	13	12	943	668	275	296	235	61	233	171	62	395	243	152	19	19	-
Ucayali	15	14	1 439	899	540	334	250	84	471	253	218	628	390	238	6	6	-

Nota: De las 1793 municipalidades distritales y provinciales que han declarado información, la municipalidad distrital de Marcabamba en Paucar del Sara Sara en Ayacucho ha reportado no tener personal. RENAMU se crea mediante Ley Nro 27563 a cargo del Instituto Nacional de Estadística e Informática, con la finalidad de integrar estadística de las municipalidades provinciales, distritales y de centros poblados. Fuente: Registro Nacional de Municipalidades (RENAMU) 2006. INEI. Lima. Elaboración: PNUD / Unidad del Informe sobre Desarrollo Humano. Perú

Cuadro 8.2: Personal ocupado en las municipalidades por condición categoría y sexo, según departamento, 2006

Departamento	Total de distritos del país	Municipalidades informantes	Categoría laboral y sexo																							
			Total		Funcionarios y/o directivos		Empleados profesionales		Empleados técnicos		Empleados auxiliares		Obreros de limpieza		Otros obreros		Personal de vigilancia									
			Hombre	Mujer	Hombre	Mujer	Hombre	Mujer	Hombre	Mujer	Hombre	Mujer	Hombre	Mujer	Hombre	Mujer	Hombre	Mujer								
PERÚ	1 833	1 793	87 249	63 958	23 291	7 068	5 407	1 661	10 017	7 314	2 703	24 596	16 253	8 343	13 085	8 876	4 209	14 009	10 483	3 526	13 381	10 904	2 477	5 093	4 721	372
Amazonas	83	84	766	609	157	77	66	11	70	55	15	260	185	75	160	124	36	74	57	17	108	105	3	17	17	-
Ancash	166	157	3 558	2 676	882	289	234	55	470	380	90	993	633	360	521	344	177	554	421	133	459	400	59	272	264	8
Apurímac	80	80	1 301	1 044	257	125	105	20	157	119	38	465	374	91	259	206	53	125	94	31	141	126	15	29	20	9
Arequipa	109	109	3 859	2 560	1 299	262	186	76	457	309	148	1 002	553	449	770	459	311	621	385	236	520	457	63	227	211	16
Ayacucho	111	111	1 986	1 592	394	162	134	28	443	350	93	638	495	143	270	220	50	283	223	60	104	88	16	86	82	4
Cajamarca	127	125	3 552	2 878	674	318	279	39	600	501	99	933	645	288	511	404	107	566	464	102	529	496	33	95	89	6
Callao	6	6	2 676	1 983	693	204	141	63	248	163	85	568	315	253	302	183	119	502	398	104	493	461	32	359	322	37
Cusco	108	107	4 635	3 380	1 255	364	211	153	839	579	260	1 203	837	366	870	631	239	499	377	122	646	558	88	214	187	27
Huancavelica	94	94	1 547	1 171	376	160	130	30	272	228	44	368	265	103	335	243	92	278	186	92	85	71	14	49	48	1
Huánuco	76	69	1 553	1 238	315	330	267	63	264	218	46	404	295	109	200	143	57	197	176	21	83	65	18	75	74	1
Ica	43	43	2 357	1 722	635	119	92	27	266	185	81	536	305	231	346	200	146	823	701	122	224	204	20	43	35	8
Junín	123	123	3 425	2 385	1 040	206	160	46	544	393	151	927	536	391	361	222	139	556	432	124	742	562	180	89	80	9
La Libertad	83	73	3 987	2 966	1 021	253	198	55	530	380	150	1 000	658	342	689	455	234	703	576	127	566	465	101	246	234	12
Lambayeque	38	38	3 204	2 321	883	402	289	113	238	178	60	797	491	306	611	425	186	786	618	168	310	265	45	60	55	5
Lima	171	171	29 263	21 125	8 138	1 777	1 253	524	2 453	1 556	897	8 823	5 954	2 869	3 299	2 168	1 131	4 422	3 237	1 185	6 276	4 821	1 455	2 213	2 136	77
Loreto	51	45	3 077	2 175	902	489	404	85	244	207	37	954	671	283	866	507	359	313	210	103	105	77	28	106	99	7
Madre de Dios	11	11	367	243	124	26	20	6	23	18	5	176	121	55	44	14	30	81	54	27	9	9	-	8	7	1
Moquegua	20	20	1 030	703	327	90	85	5	217	142	75	392	199	193	61	48	13	136	96	40	109	109	-	25	24	1
Pasco	28	28	689	514	175	80	63	17	82	65	17	172	108	64	125	78	47	129	117	12	84	68	16	17	15	2
Piura	64	64	5 384	3 949	1 435	394	289	105	541	410	131	1 495	880	615	894	579	315	1 148	975	173	533	465	68	379	351	28
Puno	109	105	3 544	2 819	725	388	344	44	541	465	76	954	771	183	885	734	151	405	186	219	250	206	44	121	113	8
San Martín	77	77	1 771	1 300	471	225	181	44	205	170	35	522	335	187	448	308	140	156	115	41	167	147	20	48	44	4
Tacna	27	27	1 336	1 038	298	53	34	19	176	124	52	295	171	124	80	53	27	103	87	16	601	545	56	28	24	4
Tumbes	13	12	943	668	275	104	87	17	84	73	11	225	147	78	90	61	29	315	198	117	67	53	14	58	49	9
Ucayali	15	14	1 439	899	540	171	155	16	53	46	7	494	309	185	88	67	21	234	100	134	170	81	89	229	141	88

Nota: De las 1793 municipalidades distritales y provinciales que han declarado información, la municipalidad distrital de Marcabamba en Paucar del Sara Sara en Ayacucho ha reportado no tener personal. RENAMU se crea mediante Ley Nro 27563 a cargo del Instituto Nacional de Estadística e Informática, con la finalidad de integrar estadística de las municipalidades provinciales, distritales y de centros poblados. Fuente: Registro Nacional de Municipalidades (RENAMU) 2006. INEI, Lima. Elaboración: PNUD / Unidad del Informe sobre Desarrollo Humano, Perú.

Cuadro 8.3: Municipalidades que informaron sobre instrumentos de gestión y desarrollo urbano y/o rural que disponen por tipo de instrumento de gestión, según departamento, 2006

Departamento	Total de distritos del país	Municipalidades informantes	Municipalidades que tienen estos instrumentos de gestión	Instrumento de gestión																
				Plan de desarrollo municipal concertado	Plan estratégico y de desarrollo económico local	Plan de desarrollo social	Plan de acondicionamiento territorial	Plan de desarrollo urbano o plan director	Esquema de zonificación de áreas urbanas	Plan de desarrollo rural	Plan de gestión ambiental	Plan de desarrollo AA.HH	Plan de desarrollo institucional	Programa de inversión	presupuesto participativo	Plan operativo	Zonificación económica, ecológica	Plan de igualdad de oportunidades y/o de género	Otro	
PERÚ	1 833	1 795	1 759	1 415	565	135	96	287	207	88	146	102	15	443	440	1 611	607	27	26	77
Amazonas	83	82	79	63	20	4	-	4	2	1	1	2	-	7	6	69	7	-	-	3
Ancash	166	157	148	124	52	19	7	14	14	15	18	12	-	34	24	126	44	4	3	8
Apurímac	80	80	80	68	23	9	6	10	7	9	13	6	1	25	14	69	20	3	3	3
Arequipa	109	109	108	86	35	9	9	17	10	5	7	5	4	11	17	102	27	-	2	3
Ayacucho	111	111	110	91	46	6	1	17	8	3	10	9	-	35	22	100	41	3	3	9
Cajamarca	127	125	122	92	36	8	8	12	6	5	13	7	-	15	35	112	25	-	1	3
Callao	6	6	6	5	1	-	-	2	2	-	1	3	-	1	4	6	6	-	-	1
Cusco	108	107	104	86	44	13	10	19	18	4	4	4	1	43	20	99	57	-	1	4
Huancavelica	94	94	93	80	24	8	4	17	8	5	6	3	-	17	21	81	20	-	1	2
Huánuco	76	69	68	59	17	2	4	9	6	2	4	-	-	27	22	64	42	-	2	9
Ica	43	43	43	32	6	3	2	10	8	1	1	4	1	4	14	39	10	-	-	2
Junín	123	123	122	111	29	4	7	51	25	6	13	7	1	49	43	114	42	2	1	2
La Libertad	83	74	73	49	27	4	2	9	7	-	7	4	-	14	22	68	17	-	-	4
Lambayeque	38	38	37	31	13	-	2	8	1	-	-	1	-	4	5	34	11	-	-	1
Lima	171	171	168	123	54	13	4	20	30	6	17	12	1	21	35	149	50	4	4	9
Loreto	51	46	46	37	13	3	2	7	5	3	5	3	-	15	23	44	27	-	-	-
Madre de Dios	11	11	11	7	4	-	1	4	2	-	-	-	-	3	3	10	2	-	-	-
Moquegua	20	20	19	17	4	-	4	5	3	1	1	2	-	5	7	18	6	-	-	-
Pasco	28	28	28	25	8	1	3	6	1	1	4	4	-	11	10	27	14	-	-	-
Piura	64	64	64	44	32	1	8	9	16	3	1	3	2	20	27	63	26	1	2	5
Puno	109	107	102	77	45	13	3	19	9	13	6	3	2	24	28	93	51	-	-	5
San Martín	77	77	77	71	20	12	5	8	12	3	11	6	-	43	16	75	46	9	2	2
Tacna	27	27	26	16	9	2	3	5	3	1	1	-	-	3	11	24	5	1	1	-
Tumbes	13	12	11	10	2	-	1	2	2	-	1	1	1	3	2	11	3	-	-	1
Ucayali	15	14	14	11	1	1	-	3	2	1	1	1	1	9	9	14	8	-	-	1

RENAMU se crea mediante Ley Nro 27563 a cargo del Instituto Nacional de Estadística e Informática, con la finalidad de integrar estadística de las municipalidades provinciales, distritales y de centros poblados.
Fuente: Registro Nacional de Municipalidades (RENAMU) 2006. INEI, Lima
Elaboración: PNUD / Unidad del Informe sobre Desarrollo Humano, Perú

Cuadro 8.4: Municipalidades que informaron sobre requerimiento de asistencia técnica, según departamento, 2006

Departamento	Total de distritos del país	Municipalidades informantes	Municipalidades que requieren de asistencia técnica	Requerimientos de asistencia técnica												
				Gestión municipal	Catastro urbano y rural	Planificación de desarrollo local	Contabilidad financiera	Formulación y ejecución de proyectos	Desarrollo local y descentralizado	Defensa civil	Estadística	Informática	Turismo	Gestión externa del Estado	Biblioteca	Otro
PERÚ	1 833	1 792	1 779	1 217	1 209	996	528	1 164	634	777	613	807	741	438	547	75
Amazonas	83	80	76	55	51	41	36	52	25	35	34	41	38	22	27	3
Ancash	166	157	156	103	110	82	45	92	55	83	57	80	52	32	49	3
Apurímac	80	79	79	60	55	49	30	51	34	30	31	36	24	20	21	1
Arequipa	109	109	108	74	80	54	24	63	34	49	45	44	50	19	38	1
Ayacucho	111	111	110	92	69	62	44	85	42	53	43	60	52	37	42	7
Cajamarca	127	125	125	88	79	71	33	85	38	49	35	57	34	17	25	8
Callao	6	6	6	4	5	3	1	4	2	1	3	3	2	1	1	-
Cusco	108	107	106	85	71	70	35	67	38	44	42	48	43	29	35	3
Huancavelica	94	94	93	68	55	49	27	69	33	46	17	37	30	30	26	3
Huánuco	76	69	69	47	54	46	17	53	28	40	30	34	31	19	19	1
Ica	43	43	43	30	28	24	13	33	18	13	13	15	15	8	11	1
Junín	123	123	121	81	66	61	33	73	37	39	30	44	54	33	31	4
La Libertad	83	74	74	47	57	47	17	45	32	29	24	35	34	18	29	3
Lambayeque	38	38	38	23	34	26	12	28	10	13	13	14	21	12	14	3
Lima	171	171	171	94	128	82	37	104	62	72	55	79	90	40	64	10
Loreto	51	46	45	27	30	21	12	28	14	20	16	20	23	12	18	7
Madre de Dios	11	11	11	6	10	7	4	9	2	3	2	4	3	5	4	-
Moquegua	20	20	20	10	10	11	6	15	4	8	4	6	11	4	4	-
Pasco	28	28	28	22	21	20	11	19	17	18	13	15	17	9	11	2
Piura	64	64	64	35	46	33	13	34	20	23	20	28	25	12	14	4
Puno	109	107	107	76	61	61	33	66	38	55	29	39	36	26	29	10
San Martín	77	77	77	56	58	40	32	57	32	39	41	46	32	20	22	1
Tacna	27	27	26	18	15	18	8	16	7	9	8	8	15	8	9	-
Tumbes	13	12	12	6	8	7	1	7	3	1	2	5	5	1	1	-
Ucayali	15	14	14	10	8	11	4	9	9	5	6	9	4	4	3	-

RENAMU se crea mediante Ley Nro 27563 a cargo del Instituto Nacional de Estadística e Informática, con la finalidad de integrar estadística de las municipalidades provinciales, distritales y de centros poblados.

Fuente: Registro Nacional de Municipalidades (RENAMU) 2006. INEL Lima

Elaboración: PNUD / Unidad del Informe sobre Desarrollo Humano - Perú

Cuadro 8.5: Municipalidades que informaron sobre requerimientos de capacitación, según departamento, 2006

Departamento	Total de distritos del país	Municipalidades informantes	Municipalidades que requieren de capacitación	Requerimientos de capacitación														
				Administración, contabilidad y finanzas	Política y gestión municipal	Legislación municipal	Registro civil	Plan estratégico y planificación operativa	Gestión ambiental	Defensa civil	Estadística e indicadores municipales	Gestión externa del Estado	Informática	Organización y gestión de bibliotecas	Turismo	Derechos y desarrollo humano	Formulación y ejecución de proyectos	Otro
PERÚ	1 833	1 787	1 775	1 086	1 171	1 007	765	1 013	853	784	672	475	786	608	732	532	1 048	68
Amazonas	83	81	79	62	55	37	51	43	39	40	33	24	43	33	34	24	43	4
Ancash	166	157	156	92	99	93	76	87	71	75	67	30	77	68	53	40	81	3
Apurímac	80	80	80	57	52	46	39	46	34	38	33	28	37	35	22	27	40	3
Arequipa	109	108	108	62	66	59	44	68	56	51	43	28	49	37	55	33	67	3
Ayacucho	111	111	108	73	81	66	54	66	51	55	43	37	51	30	45	40	77	9
Cajamarca	127	124	124	85	83	74	59	67	55	53	40	24	51	32	34	26	62	4
Callao	6	6	6	3	4	2	1	3	3	2	3	1	2	2	3	1	2	-
Cusco	108	107	106	67	79	68	39	65	56	48	46	28	52	40	49	46	61	6
Huancavelica	94	94	93	65	60	54	43	53	39	42	34	27	38	27	30	25	59	4
Huánuco	76	69	69	43	46	37	36	47	35	35	27	21	28	27	28	28	45	1
Ica	43	43	43	23	30	17	13	27	19	13	11	6	10	12	14	13	30	-
Junín	123	122	121	69	83	68	45	69	58	44	39	36	42	40	56	31	67	5
La Libertad	83	74	74	41	51	48	28	40	36	32	25	14	33	26	29	18	38	-
Lambayeque	38	38	38	27	23	24	13	26	17	10	18	13	18	15	20	15	28	1
Lima	171	170	170	79	100	90	66	94	89	80	67	44	79	60	95	51	99	6
Loreto	51	45	44	25	27	22	18	19	22	20	20	11	21	17	18	10	29	5
Madre de Dios	11	11	11	6	6	9	3	4	5	2	2	2	4	3	5	2	6	-
Moquegua	20	19	19	14	15	10	6	13	13	6	10	6	8	5	9	6	13	1
Pasco	28	28	28	20	19	18	14	21	13	14	10	7	14	9	15	9	21	4
Piura	64	64	63	27	33	31	20	30	28	25	23	16	28	18	25	18	32	1
Puno	109	106	106	62	72	60	41	54	43	47	25	32	37	36	37	20	59	3
San Martín	77	77	77	54	53	50	39	42	46	38	35	27	46	25	33	29	54	4
Tacna	27	27	26	15	16	13	11	13	12	7	8	8	6	5	13	8	17	-
Tumbes	13	12	12	6	6	4	1	7	4	1	3	2	4	3	4	5	8	-
Ucayali	15	14	14	9	12	7	5	9	9	6	7	3	8	3	6	7	10	1

RENAMU se crea mediante Ley Nro 27563 a cargo del Instituto Nacional de Estadística e Informática, con la finalidad de integrar estadística de las municipalidades provinciales, distritales y de centros poblados.
Fuente: Registro Nacional de Municipalidades (RENAMU) 2006. INEI, Lima
Elaboración: PNUD / Unidad del Informe sobre Desarrollo Humano, Perú

Cuadro 8.6: Ingreso de apertura y ejecutado de las municipalidades locales por categoría, según departamento. 2005

Miles de nuevos soles

Departamento	Total de distritos del país	Municipalidades informantes	Presupuesto de apertura				Presupuesto ejecutado					
			Total	Corriente	De capital	Transferencias	Financiamiento	Total	Corriente	De capital	Transferencias	Financiamiento
PERÚ	1 833	1 737	5 630 958	3 109 621	18 019	2 400 720	102 599	7 392 565	3 862 172	17 015	2 636 074	877 304
Amazonas	83	80	67 382	6 886	69	60 427	-	79 134	9 536	114	63 163	6 321
Ancash	166	161	228 731	106 404	1 238	120 978	110	280 123	105 439	813	142 671	31 199
Apurímac	80	76	84 964	10 929	54	71 481	2 500	98 489	16 469	13	76 575	5 432
Arequipa	109	106	209 135	106 901	3 356	98 508	370	283 715	146 595	1 702	99 042	36 376
Áyacucho	111	109	112 002	19 005	71	92 827	100	144 912	31 509	27	105 263	8 113
Cajamarca	127	113	378 951	220 627	57	158 268	-	462 693	236 316	470	169 115	56 793
Callao	6	6	205 863	173 536	-	32 327	-	255 209	195 326	468	33 930	25 485
Cusco	108	107	330 653	157 064	14	173 390	185	556 911	321 485	350	187 524	47 552
Huancavelica	94	91	105 195	22 952	-	82 183	60	148 924	47 321	10	85 545	16 049
Huánuco	76	70	110 246	17 115	65	92 762	304	127 116	13 778	162	103 116	10 060
Ica	43	42	89 106	46 300	155	42 651	-	120 519	58 611	74	48 182	13 652
Junín	123	118	190 958	60 226	71	130 661	-	241 897	73 521	148	139 753	28 475
La Libertad	83	80	203 610	101 307	667	101 455	182	252 296	106 384	3 074	116 150	26 688
Lambayeque	38	33	132 239	57 403	245	74 591	-	144 804	55 610	338	81 343	7 512
Lima	171	161	1 948 546	1 448 972	1 011	404 485	94 079	2 250 601	1 408 824	3 139	450 106	388 532
Loreto	51	43	190 023	82 619	6	106 447	950	239 308	110 636	44	115 832	12 797
Madre de Dios	11	10	16 109	4 898	173	11 039	-	17 569	4 930	165	11 930	544
Moquegua	20	20	79 289	65 216	370	13 703	-	234 534	205 285	550	16 435	12 264
Pasco	28	26	43 393	14 651	19	28 723	-	72 269	34 116	23	31 851	6 280
Plura	64	64	326 270	149 859	3 169	169 742	3 500	464 110	218 699	1 265	191 332	52 815
Puno	109	101	229 850	55 078	10	174 503	259	348 415	120 945	447	190 592	36 431
San Martín	77	69	85 826	18 041	559	67 226	-	102 725	17 747	193	76 126	8 659
Tacna	27	27	129 635	99 755	3 080	26 700	-	281 164	234 719	2 510	29 365	14 571
Tumbes	13	12	50 690	28 921	3 391	18 378	-	67 084	41 505	602	20 652	4 325
Ucayali	15	12	82 392	34 957	170	47 266	-	118 043	46 868	316	50 480	20 378

RENAMU se crea mediante Ley Nro 27562 a cargo del Instituto Nacional de Estadística e Informática, con la finalidad de integrar estadística de las municipalidades provinciales, distritales y de centros poblados.

Fuente: Registro Nacional de Municipalidades (RENAMU) 2006. INEI. Lima

Elaboración: PNUD / Unidad del Informe sobre Desarrollo Humano. Perú

Cuadro 8.7: Gasto de apertura y ejecutado de las municipalidades locales por categoría, según departamento. 2006

Miles de nuevos soles

Departamento	Total de distritos del país	Municipalidades informantes	Presupuesto de apertura				Presupuesto ejecutado			
			Total	Corriente	de capital	Servicio de la deuda	Total	Corriente	de capital	Servicio de la deuda
PERÚ	1 833	1 737	5 630 958	3 253 562	2 042 485	334 912	6 050 305	3 395 419	2 242 266	412 620
Amazonas	83	80	67 382	32 779	27 356	7 246	72 659	37 108	27 437	8 114
Ancash	166	161	228 731	102 649	107 272	18 810	245 206	112 073	113 524	19 608
Apurímac	80	76	84 964	42 724	34 904	7 336	91 770	50 531	33 895	7 343
Arequipa	109	106	209 135	125 758	70 520	12 857	225 698	123 438	90 201	12 060
Ayacucho	111	109	112 002	57 033	45 176	9 793	129 665	63 428	56 781	9 456
Cajamarca	127	113	378 951	103 746	259 238	15 966	377 484	119 643	240 021	17 820
Callao	6	6	205 863	144 998	50 250	10 615	222 372	163 352	48 969	10 051
Cusco	108	107	330 653	111 594	198 397	20 661	422 511	142 690	258 480	21 341
Huancavelica	94	91	105 195	45 377	51 981	7 837	122 495	48 132	65 682	8 682
Huánuco	76	70	110 246	58 621	43 283	8 342	113 661	60 478	43 612	9 571
Ica	43	42	89 106	60 781	21 914	6 411	100 722	61 420	33 888	5 414
Junín	123	118	190 958	109 694	66 782	14 481	211 478	115 998	80 489	14 991
La Libertad	83	80	203 610	126 104	66 020	11 486	214 804	131 659	71 769	11 376
Lambayeque	38	33	132 239	87 342	38 449	6 447	135 736	88 363	38 648	8 725
Lima	171	161	1 948 546	1 417 714	427 432	103 401	1 928 651	1 392 751	365 927	169 973
Loreto	51	43	190 023	97 621	80 564	11 838	201 143	110 411	78 328	12 404
Madre de Dios	11	10	16 109	9 767	5 630	712	16 188	10 485	4 907	796
Moquegua	20	20	79 289	42 941	35 108	1 239	119 762	43 980	74 534	1 248
Pasco	28	26	43 393	21 354	18 495	3 544	52 362	25 422	23 069	3 871
Piura	64	64	326 270	179 360	131 771	15 139	360 984	188 349	156 934	15 701
Puno	109	101	229 850	93 422	118 188	18 239	277 265	106 214	151 350	19 701
San Martín	77	69	85 826	49 394	26 563	9 870	96 977	52 153	33 614	11 210
Tacna	27	27	129 535	71 222	54 890	3 424	166 753	82 728	80 762	3 263
Tumbes	13	12	50 690	23 055	23 214	4 421	57 800	23 140	29 590	5 070
Ucayali	15	12	82 392	38 512	39 085	4 795	86 157	41 472	39 853	4 832

RENAMU se crea mediante Ley Nro 27563 a cargo del Instituto Nacional de Estadística e Informática, con la finalidad de integrar estadística de las municipalidades provinciales, distritales y de centros poblados.

Fuente: Registro Nacional de Municipalidades (RENAMU) 2006. INEI. Lima
Elaboración: PNUD / Unidad del Informe sobre Desarrollo Humano. Perú

Cuadro 8.8: Destino final de la basura recolectada por las municipalidades por tipo, según departamento. 2006

Toneladas

Departamento	Total de distritos del país	Municipalidades informantes	Destino final de la basura recolectada						
			Total	Relleno sanitario	Botadero a cielo abierto	Vertidos en el río, laguna o el mar	Reciclaje	Quemada	Otro
PERÚ	1 833	1 377	137 700	27 633	82 431	3 184	2 757	19 335	2 360
Amazonas	83	39	3 900	790	2 540	200	-	270	100
Ancash	166	108	10 800	2 379	6 571	100	865	855	30
Apurímac	80	50	5 000	280	3 870	60	35	750	5
Arequipa	109	88	8 800	1 350	5 470	-	5	1 925	50
Ayacucho	111	86	8 600	1 528	5 178	402	82	1 130	280
Cajamarca	127	99	9 900	1 470	6 925	130	124	1 000	251
Callao	6	6	600	600	-	-	-	-	-
Cusco	108	94	9 400	1 841	5 850	247	177	980	305
Huancavelica	94	76	7 600	885	3 690	445	170	2 360	50
Huánuco	76	42	4 200	815	2 230	55	165	935	-
Ica	43	37	3 700	320	2 320	110	70	780	100
Junín	123	78	7 800	1 138	4 585	255	285	1 065	472
La Libertad	83	61	6 100	1 146	3 619	355	105	775	100
Lambayeque	38	37	3 700	255	3 190	-	70	185	-
Lima	171	144	14 400	6 640	5 108	253	230	1 844	325
Loreto	51	27	2 700	830	1 420	200	-	250	-
Madre de Dios	11	10	1 000	370	530	50	-	50	-
Moquegua	20	17	1 700	276	1 235	-	4	185	-
Pasco	28	24	2 400	300	1 575	90	20	215	200
Piura	64	58	5 800	1 082	3 715	22	170	811	-
Puno	109	95	9 500	1 868	5 448	85	82	1 925	92
San Martín	77	52	5 200	800	3 885	125	90	300	-
Tacna	27	25	2 500	570	1 470	-	-	460	-
Tumbes	13	12	1 200	-	980	-	-	220	-
Ucayali	15	12	1 200	100	1 027	-	8	65	-

RENAMU se crea mediante Ley Nro 27563 a cargo del Instituto Nacional de Estadística e Informática, con la finalidad de integrar estadística de las municipalidades provinciales, distritales y de centros poblados.

Fuente: Registro Nacional de Municipalidades (RENAMU) 2006. INEI. Lima

Elaboración: PNUD / Unidad del Informe sobre Desarrollo Humano. Perú

Cuadro 8.9: Municipalidades que informaron sobre fuentes que originan la contaminación ambiental, según departamento. 2006

Departamento	Total de distritos del país	Municipalidades informantes	Municipalidades que informaron sobre distritos que tienen problemas de contaminación	Tipos de fuentes que originan la contaminación ambiental								
				Emanación de gases y partículas de fábricas o refinerías	Gases de vehículos motorizados	Relaves mineros	Ruidos	Aguas servidas	Acumulación de basura	Deforestación	Crianza de animales domésticos sin control	Otro
PERÚ	1 833	1 785	1 400	135	432	223	232	590	611	507	562	117
Amazonas	83	79	56	-	11	-	5	22	29	35	18	2
Ancash	166	156	108	9	34	26	10	49	50	26	46	5
Apurímac	80	80	62	1	9	12	6	17	36	19	25	2
Arequipa	109	109	84	11	29	20	20	33	42	18	32	9
Ayacucho	111	111	89	1	19	13	7	20	36	46	49	7
Cajamarca	127	125	95	2	21	15	10	40	41	41	41	6
Callao	6	6	5	2	3	-	2	2	2	-	-	2
Cusco	108	107	98	5	32	5	18	60	43	42	36	10
Huancavelica	94	93	65	1	9	17	4	17	26	20	23	7
Huánuco	76	68	52	-	15	11	5	23	29	24	21	-
Ica	43	43	35	5	17	6	10	11	18	10	16	2
Junín	123	122	100	8	35	14	10	48	48	42	36	10
La Libertad	83	72	64	14	27	16	17	25	30	17	21	5
Lambayeque	38	38	34	10	11	1	7	18	18	10	17	3
Lima	171	171	114	30	58	14	42	45	46	5	46	10
Loreto	51	46	34	6	9	-	13	20	8	23	13	6
Madre de Dios	11	11	9	1	3	4	2	4	3	7	2	-
Moquegua	20	20	18	7	4	4	1	3	4	2	7	3
Pasco	28	28	25	-	8	10	4	12	8	10	15	4
Piura	64	64	60	5	25	4	10	31	31	26	31	4
Puno	109	106	79	6	21	26	11	27	26	12	17	7
San Martín	77	77	69	8	18	-	12	45	20	57	38	3
Tacna	27	27	23	3	8	5	3	6	7	1	5	3
Tumbes	13	12	9	-	3	-	1	4	7	4	5	2
Ucayali	15	14	13	-	3	-	2	8	3	10	2	5

RENAMU se crea mediante Ley Nro 27563 a cargo del Instituto Nacional de Estadística e Informática, con la finalidad de integrar estadística de las municipalidades provinciales, distritales y de centros poblados.
Fuente: Registro Nacional de Municipalidades (RENAMU) 2006. INEI. Lima
Elaboración: PNUD / Unidad del Informe sobre Desarrollo Humano. Perú

Cuadro 8.10: Organizaciones sociales y beneficiarios de las municipalidades, según departamento. 2006

Departamento	Total de distritos del país	Municipalidades informantes	Club de madres		Comité del programa de Vaso de Leche		Comedor Popular	
			Número de organizaciones	Número de beneficiarios	Número de organizaciones	Número de beneficiarios	Número de organizaciones	Número de beneficiarios
PERÚ	1 833	1 819	10 287	648 207	62 361	4 459 966	14 474	895 921
Amazonas	83	82	127	7 372	870	66 224	237	10 955
Ancash	166	165	303	13 921	2 921	189 566	684	48 087
Apurímac	80	80	619	32 356	1 429	116 429	801	41 300
Arequipa	109	109	120	6 197	1 834	120 157	508	25 343
Ayacucho	111	111	749	49 500	2 267	158 568	700	36 411
Cajamarca	127	127	614	29 832	3 972	296 840	832	34 652
Callao	6	6	89	900	1 228	101 557	408	34 086
Cusco	108	108	599	45 500	3 257	215 984	498	26 163
Huancavelica	94	94	248	11 079	1 889	105 166	647	38 740
Huánuco	76	72	295	16 927	2 180	170 864	133	11 217
Ica	43	43	323	40 852	1 421	71 478	279	19 806
Junín	123	123	104	6 492	2 808	148 327	213	10 745
La Libertad	83	82	1 140	86 574	2 262	185 007	772	38 169
Lambayeque	38	38	197	9 302	2 008	159 448	408	20 430
Lima	171	171	1 052	57 950	15 919	1 225 960	4 493	355 522
Loreto	51	47	298	20 657	3 059	270 877	172	10 940
Madre de Dios	11	11	51	2 120	250	16 662	30	1 510
Moquegua	20	20	188	10 197	339	13 245	128	6 424
Pasco	28	28	131	4 885	858	47 233	141	6 538
Piura	64	64	953	61 373	4 281	260 934	1 139	57 700
Puno	109	108	859	39 615	3 470	246 994	486	24 330
San Martín	77	77	794	73 944	1 830	144 503	115	5 256
Tacna	27	27	168	11 117	546	23 888	251	12 397
Tumbes	13	12	24	2 033	589	24 873	319	15 050
Ucayali	15	14	242	7 512	874	79 182	80	4 150

RENAMU se crea mediante Ley Nro 27563 a cargo del Instituto Nacional de Estadística e Informática, con la finalidad de integrar estadística de las municipalidades provinciales, distritales y de centros poblados.

Fuente: Registro Nacional de Municipalidades (RENAMU) 2006. INEI. Lima

Elaboración: PNUD / Unidad del Informe sobre Desarrollo Humano. Perú

Cuadro 8.11: Organizaciones sociales y beneficiarios de las municipalidades, según departamento, 2006

Departamento	Total de distritos del país	Municipalidades informantes	Comité de Gestión Wawa Wasi		Club de Tercera Edad (Adulto mayor)		Comité o Juntas Vecinales		Otros	
			Número de organizaciones	Número de beneficiarios	Número de organizaciones	Número de beneficiarios	Número de organizaciones	Número de beneficiarios	Número de organizaciones	Número de beneficiarios
PERÚ	1 833	1 819	6 220	54 340	585	55 729	1 407	51 880	2 203	216 370
Amazonas	83	82	25	203	4	196	24	520	2	79
Ancash	166	165	404	3 232	4	210	52	1 741	1	50
Apurímac	80	80	302	2 447	5	636	54	3 645	38	1 372
Arequipa	109	109	476	3 850	87	8 108	64	2 204	50	3 891
Ayacucho	111	111	172	1 554	15	1 126	55	1 443	71	5 333
Cajamarca	127	127	290	2 334	1	444	42	983	131	5 606
Callao	6	6	166	1 328	76	1 883	46	2 245	406	6 177
Cusco	108	108	222	2 352	25	1 142	80	3 040	140	20 744
Huancavelica	94	94	335	2 675	1	20	20	669	25	659
Huánuco	76	72	119	952	5	188	30	1 212	14	246
Ica	43	43	143	1 144	9	751	6	535	16	810
Junín	123	123	182	1 808	15	2 229	198	5 289	7	451
La Libertad	83	82	108	864	8	465	10	390	99	472
Lambayeque	38	38	219	1 752	4	616	31	1 655	2	55
Lima	171	171	1 151	9 293	223	32 378	345	12 635	696	71 831
Loreto	51	47	225	1 800	3	109	13	286	171	28 452
Madre de Dios	11	11	-	-	1	30	2	50	-	-
Moquegua	20	20	129	1 064	5	487	56	1 568	3	193
Pasco	28	28	129	1 032	5	373	7	659	2	64
Piura	64	64	212	1 696	3	140	155	5 368	107	62 309
Puno	109	108	652	8 098	24	658	29	1 170	132	245
San Martín	77	77	43	756	7	915	47	1 905	75	6 023
Tacna	27	27	187	1 472	45	1 961	33	2 188	1	10
Tumbes	13	12	179	1 432	7	474	8	480	14	1 298
Ucayali	15	14	150	1 202	3	190	-	-	-	-

RENAMU se crea mediante Ley Nro 27563 a cargo del Instituto Nacional de Estadística e Informática, con la finalidad de integrar estadística de las municipalidades provinciales, distritales y de centros poblados.

Fuente: Registro Nacional de Municipalidades (RENAMU) 2006. INEI. Lima

Elaboración: PNUD / Unidad del Informe sobre Desarrollo Humano. Perú

Cuadro 8.12: Locales para uso recreacional y cultural de las municipalidades por tipos de instalación, según departamento. 2006

Departamento	Total de distritos del país	Municipalidades informantes	Municipalidades que tienen locales de uso recreacional y cultural	Tipos de instalación						
				Teatros	Teatrines	Cines	Museos	Bibliotecas	Casa de la Cultura	Otro
PERÚ	1 833	1 795	911	99	101	6	85	764	90	217
Amazonas	83	82	20	13	1	-	2	10	1	5
Ancash	166	157	69	13	9	1	7	60	7	10
Apurímac	80	80	33	2	8	1	2	26	4	1
Arequipa	109	109	58	4	11	-	6	38	3	21
Ayacucho	111	111	48	2	1	-	3	38	-	16
Cajamarca	127	125	40	2	1	-	2	30	4	16
Callao	6	6	6	1	2	-	-	6	1	4
Cusco	108	107	69	8	20	-	9	61	9	6
Huancavelica	94	94	39	4	3	-	3	31	2	9
Huánuco	76	70	27	1	1	-	1	18	-	8
Ica	43	43	24	-	-	-	6	24	1	5
Junín	123	123	72	1	3	-	8	56	8	15
La Libertad	83	74	34	5	3	1	2	32	10	6
Lambayeque	38	38	29	1	2	-	2	28	3	7
Lima	171	171	95	7	8	-	12	85	17	36
Loreto	51	46	14	1	1	-	1	10	-	3
Madre de Dios	11	11	3	1	2	-	-	1	-	-
Moquegua	20	20	11	3	-	-	1	9	1	3
Pasco	28	28	20	1	-	1	3	18	4	5
Piura	64	64	62	4	1	1	5	79	9	14
Puno	109	106	75	22	21	1	5	55	1	11
San Martín	77	77	29	-	-	-	2	22	1	10
Tacna	27	27	14	2	2	-	2	8	1	1
Tumbes	13	12	11	-	-	-	1	11	2	2
Ucayali	15	14	9	1	1	-	-	8	1	3

RENAMU se crea mediante Ley Nro 27563 a cargo del Instituto Nacional de Estadística e Informática, con la finalidad de integrar estadística de las municipalidades provinciales, distritales y de centros poblados.

Fuente: Registro Nacional de Municipalidades (RENAMU) 2006. INEI. Lima

Elaboración: PNUD / Unidad del Informe sobre Desarrollo Humano. Perú

Cuadro 8.13: Infraestructura deportiva de las municipalidades por tipos de local, según departamento, 2005

Departamento	Total de distritos del país	Municipalidades informantes	Municipalidades que tienen instalaciones deportivas	Tipos de local										
				Estadios deportivos	Complejos deportivos zonales	Losas multideportivas	Losas de fútbolito	Losas de básquet	Losas de vóley	Piscinas	Gimnasio	Coliseos deportivos	Otros	
PERÚ	1 833	1 792	1 417	1 156	696	135	2 459	1 479	529	598	275	50	246	224
Amazonas	83	82	52	32	2	-	31	28	1	5	2	-	4	18
Ancash	166	157	123	131	42	12	177	110	58	62	11	2	11	2
Apurímac	80	80	73	11	-	3	44	21	2	1	12	-	4	51
Arequipa	109	109	95	95	115	20	344	140	68	71	35	4	16	37
Ayacucho	111	111	78	72	10	1	59	38	13	15	5	-	2	2
Cajamarca	127	124	82	46	17	4	90	26	13	15	17	2	18	22
Callao	6	6	6	2	9	-	29	91	53	84	6	-	1	-
Cusco	108	107	94	87	26	8	82	52	18	18	41	2	3	1
Huancavelica	94	94	66	54	17	-	76	18	1	1	10	-	1	-
Huánuco	76	70	46	35	7	2	29	18	5	9	6	-	4	7
Ica	43	43	40	39	29	2	179	62	6	7	18	5	12	8
Junín	123	123	106	102	62	4	164	54	16	11	10	1	14	8
La Libertad	83	73	62	54	68	15	174	173	38	28	12	1	29	1
Lambayeque	38	38	33	22	35	1	38	72	1	4	4	1	12	1
Lima	171	170	143	147	78	6	490	287	126	150	51	28	14	35
Loreto	51	46	27	14	3	2	37	20	6	5	2	-	2	3
Madre de Dios	11	11	9	8	2	-	6	9	1	1	2	-	1	-
Moquegua	20	20	15	10	4	2	18	4	1	2	2	-	4	3
Pasco	28	28	24	18	8	2	22	14	2	3	2	-	3	-
Piura	64	64	53	38	3	36	67	51	1	3	5	1	56	12
Puno	109	106	90	76	60	8	125	56	8	13	14	2	17	3
San Martín	77	77	58	38	3	2	55	15	8	5	2	-	3	8
Tacna	27	27	22	15	89	4	97	98	82	82	6	1	4	2
Tumbes	13	12	9	3	6	-	15	5	-	-	-	-	11	-
Ucayali	15	14	11	7	1	1	11	17	1	3	-	-	-	-

RENAMU se crea mediante Ley Nro 27563 a cargo del Instituto Nacional de Estadística e Informática, con la finalidad de integrar estadística de las municipalidades provinciales, distritales y de centros poblados.
Fuente: Registro Nacional de Municipalidades (RENAMU) 2006. INEI, Lima
Elaboración: PNUD / Unidad del Informe sobre Desarrollo Humano, Perú

Cuadro 8.14: Municipalidades que informaron sobre problemas que afectan la seguridad por tipos de delito, según departamento. 2006

Departamento	Total de distritos del país	Municipalidades informantes	Municipalidades que informaron que el distrito tiene problemas de seguridad	Tipos de delito									
				Robo en viviendas	Robos callejeros	Pandillaje	Drogadicción	Alcoholismo	Prostitución	Narcotráfico	Terrorismo	Abigeato	Otro
PERÚ	1 833	1 798	1 652	1 112	298	260	253	1 047	193	85	47	1 007	99
Amazonas	83	84	66	37	4	4	6	37	7	3	2	45	4
Ancash	166	157	142	92	15	16	11	95	7	3	1	107	6
Apurímac	80	80	78	61	3	2	4	70	4	4	1	75	1
Arequipa	109	109	101	60	24	6	9	74	16	-	-	57	4
Ayacucho	111	111	104	63	14	13	6	80	6	11	8	84	7
Cajamarca	127	125	108	57	7	9	8	59	4	5	3	77	5
Callao	6	6	5	5	5	4	5	5	1	1	-	-	1
Cusco	108	107	103	76	14	9	8	83	9	2	-	62	5
Huancavelica	94	94	80	45	7	4	-	48	1	3	3	51	3
Huánuco	76	70	64	46	10	13	8	29	8	8	6	47	5
Ica	43	43	42	38	16	13	19	28	7	-	2	10	6
Junín	123	123	121	92	23	29	14	71	11	1	5	69	-
La Libertad	83	74	73	56	18	24	25	42	12	3	1	41	5
Lambayeque	38	38	36	28	7	13	19	23	6	3	1	17	3
Lima	171	171	166	113	53	43	46	109	30	9	4	85	19
Loreto	51	46	35	23	9	5	12	22	11	10	-	4	3
Madre de Dios	11	11	8	5	2	1	1	6	3	-	-	1	1
Moquegua	20	20	18	12	2	-	2	11	2	-	-	6	2
Pasco	28	28	27	18	5	6	5	16	5	2	-	16	3
Piura	64	64	62	40	19	22	18	39	11	6	1	43	4
Puno	109	107	96	69	18	11	4	42	3	1	1	60	2
San Martín	77	77	66	39	12	5	13	32	19	5	8	25	5
Tacna	27	27	25	17	4	5	3	10	3	2	-	13	3
Tumbes	13	12	12	9	5	2	4	3	3	2	-	8	-
Ucayali	15	14	14	11	2	1	3	13	4	1	-	4	2

RENAMU se crea mediante Ley Nro 27563 a cargo del Instituto Nacional de Estadística e Informática, con la finalidad de integrar estadística de las municipalidades provinciales, distritales y de centros poblados.

Fuente: Registro Nacional de Municipalidades (RENAMU) 2006. INEI, Lima

Elaboración: PNUD / Unidad del Informe sobre Desarrollo Humano, Perú

Cuadro 8.15: Municipalidades que informaron sobre organizaciones de seguridad vecinal, según departamento. 2006

Departamento	Total de distritos del país	Municipalidades informantes	La municipalidad tiene registrada organizaciones de seguridad vecinal	Tipos de organizaciones de seguridad vecinal registradas				
				Ronda Urbana	Ronda Campesina	Comité Vecinal	Comité de Autodefensa	Otro
PERÚ	1 833	1 789	1 082	144	410	535	290	79
Amazonas	83	83	43	4	26	15	7	1
Ancash	166	157	65	6	33	34	8	2
Apurímac	80	78	46	2	12	29	14	1
Arequipa	109	109	61	4	7	49	4	5
Ayacucho	111	111	66	-	9	20	48	5
Cajamarca	127	124	89	28	79	12	16	1
Callao	6	6	3	1	-	2	1	2
Cusco	108	107	80	9	49	39	24	7
Huancavelica	94	94	32	1	7	15	12	3
Huánuco	76	69	49	1	15	19	28	4
Ica	43	43	28	2	-	22	3	5
Junín	123	121	76	4	16	40	25	4
La Libertad	83	74	58	12	32	25	7	1
Lambayeque	38	38	28	13	11	18	8	1
Lima	171	171	108	14	16	73	19	13
Loreto	51	45	15	6	1	7	5	-
Madre de Dios	11	11	3	-	-	3	-	-
Moquegua	20	20	6	-	-	5	-	1
Pasco	28	28	18	2	3	11	4	3
Piura	64	64	60	22	34	28	12	11
Puno	109	106	56	2	29	31	7	2
San Martín	77	77	58	4	22	20	30	2
Tacna	27	27	13	2	2	8	3	2
Tumbes	13	12	10	4	5	5	1	1
Ucayali	15	14	11	1	2	5	4	2

RENAMU se crea mediante Ley Nro 27563 a cargo del Instituto Nacional de Estadística e Informática, con la finalidad de integrar estadística de las municipalidades provinciales, distritales y de centros poblados.

Fuente: Registro Nacional de Municipalidades (RENAMU) 2006. INEI. Lima

Elaboración: PNUD / Unidad del Informe sobre Desarrollo Humano. Perú

Cuadro 8.16: Municipalidades que informaron sobre peligros naturales, según departamento, 2006

Departamento	Total de distritos del país	Municipalidades informantes	Municipalidades con peligros naturales frecuentes	Tipos de peligro natural													
				Sismos	Actividad volcánica	Desborde de ríos	Aluvión	Deslizamiento de tierra	Derrumbe de cerros	Huayco	Granizada	Helada	Nevada	Viento fuerte	Lluvia intensa	Inundación	Sequía
PERÚ	1 833	1 789	1 726	328	16	696	79	528	345	594	494	740	211	652	936	439	718
Amazonas	83	83	81	17	-	28	3	28	21	26	10	19	-	27	63	18	25
Ancash	166	155	145	23	1	38	3	50	21	64	27	62	6	39	75	15	69
Apurímac	80	80	79	5	-	25	7	27	21	51	45	58	19	39	58	18	52
Arequipa	109	109	108	68	4	43	5	25	25	24	18	45	21	46	34	9	39
Ayacucho	111	111	109	18	-	33	7	43	27	51	66	82	26	62	54	13	72
Cajamarca	127	125	121	8	-	47	6	54	33	50	10	31	-	35	76	18	35
Callao	6	6	5	5	-	1	-	1	-	-	-	-	-	2	-	1	-
Cusco	108	107	104	8	1	52	13	37	29	38	65	72	33	33	63	39	52
Huancavelica	94	93	92	6	-	22	3	29	17	49	47	58	19	35	55	14	48
Huánuco	76	69	68	-	-	27	6	22	17	42	27	39	8	22	37	19	25
Ica	43	43	39	22	-	20	2	1	3	15	-	4	-	10	5	4	17
Junín	123	122	119	12	-	48	5	32	18	24	61	74	11	52	66	26	44
La Libertad	83	73	69	10	-	31	4	27	7	25	12	20	3	16	33	10	20
Lambayeque	38	38	36	3	-	21	-	3	1	2	-	1	-	6	17	18	11
Lima	171	171	155	56	-	54	4	54	42	84	15	40	4	22	53	16	46
Loreto	51	46	46	-	-	33	1	15	1	2	-	-	-	19	35	36	7
Madre de Dios	11	11	11	-	-	9	-	-	1	-	-	-	-	7	5	7	1
Moquegua	20	20	20	16	10	5	-	6	4	6	6	11	6	10	9	1	11
Pasco	28	28	27	3	-	9	-	16	4	10	10	14	6	12	17	6	10
Piura	64	64	60	10	-	19	1	15	18	5	-	11	-	27	37	28	35
Puno	109	106	104	1	-	54	4	11	9	10	71	85	44	53	60	54	57
San Martín	77	76	75	21	-	46	3	15	15	7	-	1	-	53	54	43	17
Tacna	27	27	27	14	-	12	1	10	5	6	4	13	5	12	10	3	13
Tumbes	13	12	12	1	-	8	-	3	3	-	-	-	-	3	10	12	9
Ucayali	15	14	14	1	-	11	1	4	3	3	-	-	-	10	10	11	3

RENAMU se crea mediante Ley Nro 27563 a cargo del Instituto Nacional de Estadística e Informática, con la finalidad de integrar estadística de las municipalidades provinciales, distritales y de centros poblados.
Fuente: Registro Nacional de Municipalidades (RENAMU) 2006. INEI, Lima
Elaboración: PNUD / Unidad del Informe sobre Desarrollo Humano, Perú